



This is a digital copy of a book that was preserved for generations on library shelves before it was carefully scanned by Google as part of a project to make the world's books discoverable online.

It has survived long enough for the copyright to expire and the book to enter the public domain. A public domain book is one that was never subject to copyright or whose legal copyright term has expired. Whether a book is in the public domain may vary country to country. Public domain books are our gateways to the past, representing a wealth of history, culture and knowledge that's often difficult to discover.

Marks, notations and other marginalia present in the original volume will appear in this file - a reminder of this book's long journey from the publisher to a library and finally to you.

### **Usage guidelines**

Google is proud to partner with libraries to digitize public domain materials and make them widely accessible. Public domain books belong to the public and we are merely their custodians. Nevertheless, this work is expensive, so in order to keep providing this resource, we have taken steps to prevent abuse by commercial parties, including placing technical restrictions on automated querying.

We also ask that you:

- + *Make non-commercial use of the files* We designed Google Book Search for use by individuals, and we request that you use these files for personal, non-commercial purposes.
- + *Refrain from automated querying* Do not send automated queries of any sort to Google's system: If you are conducting research on machine translation, optical character recognition or other areas where access to a large amount of text is helpful, please contact us. We encourage the use of public domain materials for these purposes and may be able to help.
- + *Maintain attribution* The Google "watermark" you see on each file is essential for informing people about this project and helping them find additional materials through Google Book Search. Please do not remove it.
- + *Keep it legal* Whatever your use, remember that you are responsible for ensuring that what you are doing is legal. Do not assume that just because we believe a book is in the public domain for users in the United States, that the work is also in the public domain for users in other countries. Whether a book is still in copyright varies from country to country, and we can't offer guidance on whether any specific use of any specific book is allowed. Please do not assume that a book's appearance in Google Book Search means it can be used in any manner anywhere in the world. Copyright infringement liability can be quite severe.

### **About Google Book Search**

Google's mission is to organize the world's information and to make it universally accessible and useful. Google Book Search helps readers discover the world's books while helping authors and publishers reach new audiences. You can search through the full text of this book on the web at <http://books.google.com/>



## A propos de ce livre

Ceci est une copie numérique d'un ouvrage conservé depuis des générations dans les rayonnages d'une bibliothèque avant d'être numérisé avec précaution par Google dans le cadre d'un projet visant à permettre aux internautes de découvrir l'ensemble du patrimoine littéraire mondial en ligne.

Ce livre étant relativement ancien, il n'est plus protégé par la loi sur les droits d'auteur et appartient à présent au domaine public. L'expression "appartenir au domaine public" signifie que le livre en question n'a jamais été soumis aux droits d'auteur ou que ses droits légaux sont arrivés à expiration. Les conditions requises pour qu'un livre tombe dans le domaine public peuvent varier d'un pays à l'autre. Les livres libres de droit sont autant de liens avec le passé. Ils sont les témoins de la richesse de notre histoire, de notre patrimoine culturel et de la connaissance humaine et sont trop souvent difficilement accessibles au public.

Les notes de bas de page et autres annotations en marge du texte présentes dans le volume original sont reprises dans ce fichier, comme un souvenir du long chemin parcouru par l'ouvrage depuis la maison d'édition en passant par la bibliothèque pour finalement se retrouver entre vos mains.

## Consignes d'utilisation

Google est fier de travailler en partenariat avec des bibliothèques à la numérisation des ouvrages appartenant au domaine public et de les rendre ainsi accessibles à tous. Ces livres sont en effet la propriété de tous et de toutes et nous sommes tout simplement les gardiens de ce patrimoine. Il s'agit toutefois d'un projet coûteux. Par conséquent et en vue de poursuivre la diffusion de ces ressources inépuisables, nous avons pris les dispositions nécessaires afin de prévenir les éventuels abus auxquels pourraient se livrer des sites marchands tiers, notamment en instaurant des contraintes techniques relatives aux requêtes automatisées.

Nous vous demandons également de:

- + *Ne pas utiliser les fichiers à des fins commerciales* Nous avons conçu le programme Google Recherche de Livres à l'usage des particuliers. Nous vous demandons donc d'utiliser uniquement ces fichiers à des fins personnelles. Ils ne sauraient en effet être employés dans un quelconque but commercial.
- + *Ne pas procéder à des requêtes automatisées* N'envoyez aucune requête automatisée quelle qu'elle soit au système Google. Si vous effectuez des recherches concernant les logiciels de traduction, la reconnaissance optique de caractères ou tout autre domaine nécessitant de disposer d'importantes quantités de texte, n'hésitez pas à nous contacter. Nous encourageons pour la réalisation de ce type de travaux l'utilisation des ouvrages et documents appartenant au domaine public et serions heureux de vous être utile.
- + *Ne pas supprimer l'attribution* Le filigrane Google contenu dans chaque fichier est indispensable pour informer les internautes de notre projet et leur permettre d'accéder à davantage de documents par l'intermédiaire du Programme Google Recherche de Livres. Ne le supprimez en aucun cas.
- + *Rester dans la légalité* Quelle que soit l'utilisation que vous comptez faire des fichiers, n'oubliez pas qu'il est de votre responsabilité de veiller à respecter la loi. Si un ouvrage appartient au domaine public américain, n'en déduisez pas pour autant qu'il en va de même dans les autres pays. La durée légale des droits d'auteur d'un livre varie d'un pays à l'autre. Nous ne sommes donc pas en mesure de répertorier les ouvrages dont l'utilisation est autorisée et ceux dont elle ne l'est pas. Ne croyez pas que le simple fait d'afficher un livre sur Google Recherche de Livres signifie que celui-ci peut être utilisé de quelque façon que ce soit dans le monde entier. La condamnation à laquelle vous vous exposeriez en cas de violation des droits d'auteur peut être sévère.

## À propos du service Google Recherche de Livres

En favorisant la recherche et l'accès à un nombre croissant de livres disponibles dans de nombreuses langues, dont le français, Google souhaite contribuer à promouvoir la diversité culturelle grâce à Google Recherche de Livres. En effet, le Programme Google Recherche de Livres permet aux internautes de découvrir le patrimoine littéraire mondial, tout en aidant les auteurs et les éditeurs à élargir leur public. Vous pouvez effectuer des recherches en ligne dans le texte intégral de cet ouvrage à l'adresse <http://books.google.com>



*James Thomson?*



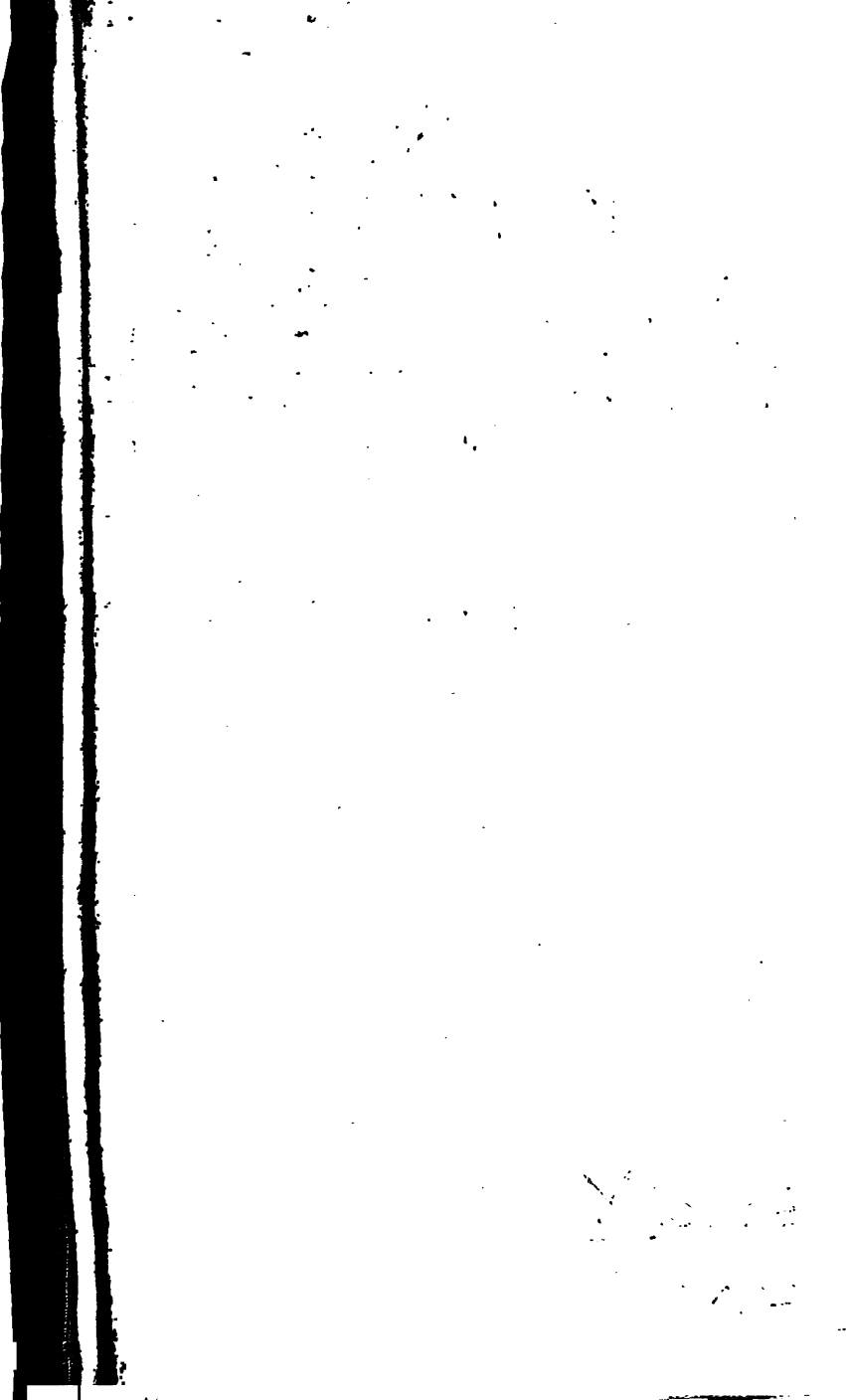

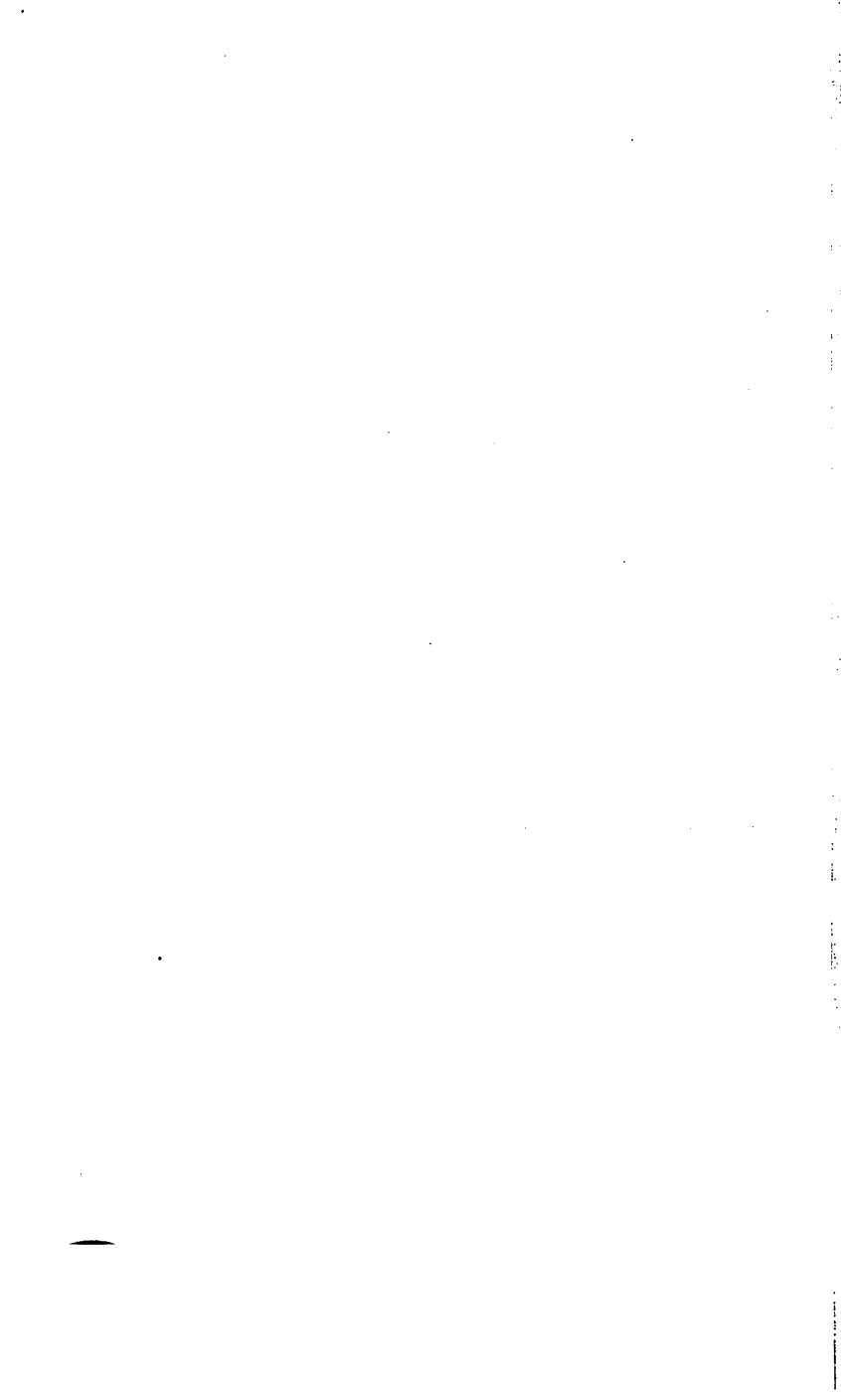

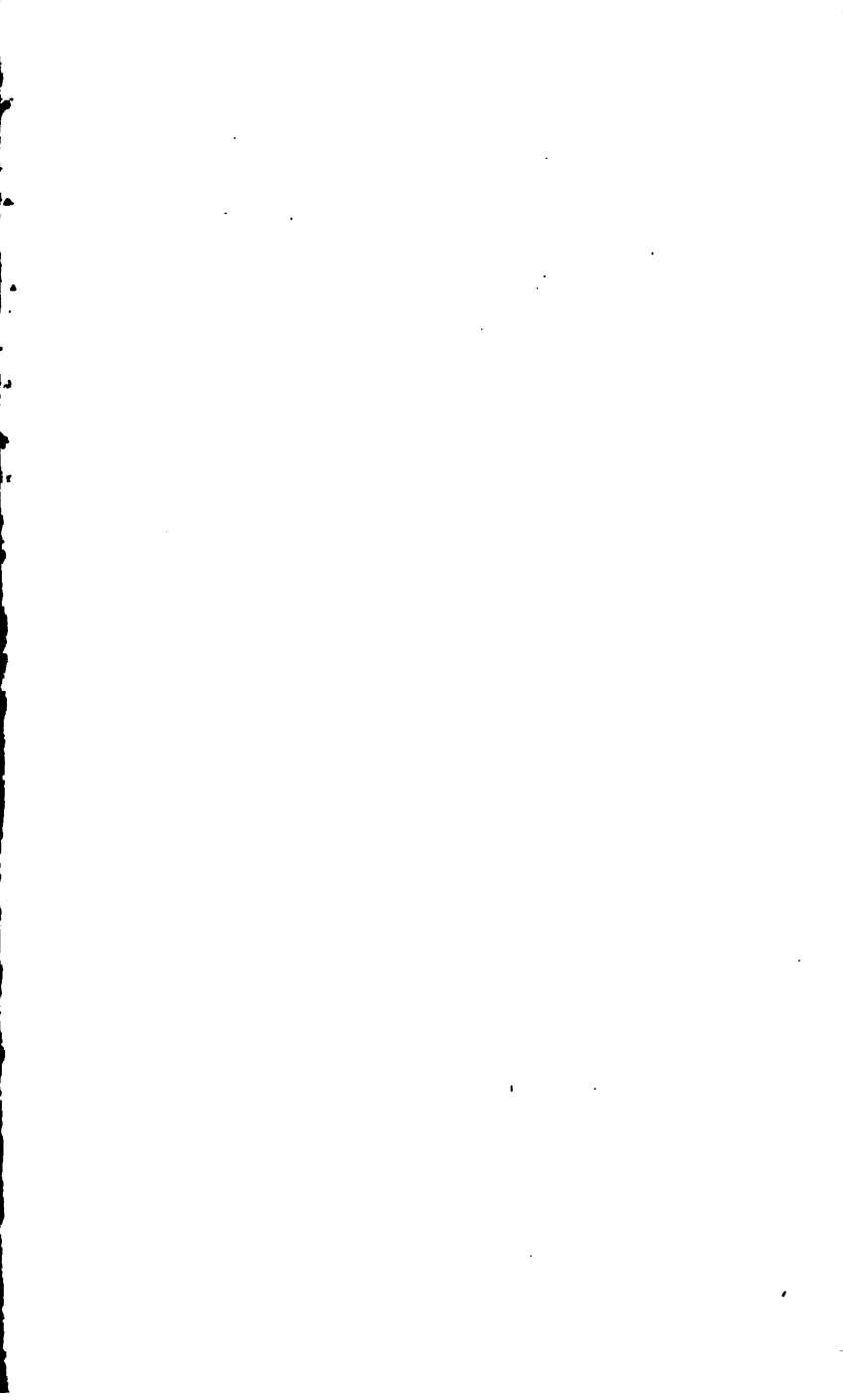



(Miommet  
MHI



DESCRIPTION  
DE MÉDAILLES  
ANTIQUES,  
GRECQUES ET ROMAINES.

---

TOME QUATRIÈME.

---

Se trouve à Paris,

Chez { L'AUTEUR, rue Neuve-des-Petits-  
Champs, n<sup>o</sup>. 12.  
FESTU, Imprimeur, rue Haute-  
feuille, n<sup>o</sup>. 13.  
DEQUA, Libraire, rue Serpente.

REVUE DE LA LITTÉRATURE

REVUE DE LA LITTÉRATURE

DESCRIPTION  
DE MÉDAILLES  
ANTIQUES,  
GRECQUES ET ROMAINES,

AVEC

LEUR DEGRÉ DE RARETÉ ET LEUR ESTIMATION;

OUVRAGE servant de Catalogue à une suite  
de plus de vingt mille Empreintes en soufre,  
prises sur les pièces originales.

PAR T. K. MIDONNET.

LIBRARY

---

TOME QUATRIÈME.

---

A PARIS,



DE L'IMPRIMERIE DE TESTU, IMPRIMEUR  
DE SA MAJESTÉ.

~~~~~  
M. DCCC. IX.

THE  
MUSEUM OF  
ART AND HISTORY  
OF THE  
CITY OF  
NEW YORK

# DESCRIPTION DE MÉDAILLES ANTIQUES, GRECQUES ET ROMAINES.

## L Y D I E.

Α C Ρ A Σ V S. *Médailles autohomes.*

*Les Médailles de cette Alle. sont :*

*En bronze.* R<sup>5</sup>. — F. o. Petit module. . . . . 12 fr.

*Médailles impériales.*

*En bronze.* { R<sup>3</sup>. — F. o. Petit module, de. . . 6 à 18 fr.  
R<sup>4</sup>. — F. o. Moyen module, de. . 12 à 24 fr.  
R<sup>4</sup>. — F. o. Grand module, de. . 24 à 48 fr.,  
R<sup>5</sup>. — F. \*. Médaillon, de. . . 100 à 150 fr.

1. Tête nue et barbue d'Hercule, à droite.

Ῥ. ΑΚΡΑCΙΩΤΩΝ. Lion marchant de gauche à droite. . . . . Æ. 2½. — R<sup>5</sup>. — F. o. — 12 fr.

2. Même tête.

Ῥ. ΑΚΡΑCΙΩΤΩΝ. Téléphore debout. □. *Sestini D. p. 412 et Cab. Cousinery.* Æ. 3. — R<sup>5</sup>. — F. o. — 12 fr.

3. Même tête.

Ῥ. ΑΚΡΑCΙΩΤΩΝ. Tête tourelée. □. *Mus. Wak. pag. 74.* . . . . . Æ. 3. — R<sup>5</sup>. — F. o. — 12 fr.

*Tome IV.*

A

4. Tête nue et barbue d'Hercule, à droite:

R̄. ΑΚΡΑCΙΩΤΩΝ. Abeille. □. *Cabinet de M. Cousinery*. . . . . Æ.3.-R<sup>5</sup>.-F.0.-12 fr.

5. Buste de Pallas, à droite, la poitrine cuirassée.

R̄. ΑΚΡΑCΙΩΤΩΝ. Lion marchant à dr. □. *Cab. de M. Allier, à Paris*. . . . . Æ.2½.-R<sup>5</sup>.-F.0.-12 fr.

6. Tête jeune, surmontée du *modius*.

R̄. ΑΚΡΑCΙΩΤΩΝ. Victoire marchant, tenant dans la main droite une couronne et dans la gauche une palme. □. . . . . Æ.3.-R<sup>5</sup>.-F.0.-12 fr.

Mus. Pembrock. II. Tab. 3. fig. 4.

### *M. Aurelius.*

7. Μ. ΑΥΡΗΛΙΟΥ ΚΑΙCΑΡ; Tête nue de M. Aurèle.

R̄. ΕΠΙ. ΔΗΜΜΑ. ΑΚΡΑCΕΩΝ. (Sic). Diane d'Éphèse, avec ses supports et ses cerfs. □. *Cabinet de M. Cousinery*. . . . . Æ.4.-R<sup>6</sup>.-F.0.-18 fr.

### *Commodus.*

8. ΑΥ. ΚΑΙ. Α. ΑΥΡ. ΚΟΜΟΔΟC. Tête laurée et imberbe de Commode.

R̄. ΕΠΙ. CΤΡΑ. ΒΑCCOΥ. ΑΚΡΑCΙΩΤΩΝ. Fleuve barbu, couché, tenant dans la main droite un roseau, la gauche appuyée sur une urne. □. *Sestini Desc. pag. 412 et Cab. Cousinery*. Æ.7.-R<sup>4</sup>.-F.0.-12 fr.

### *Septimius-Severus.*

9. ΑΥΤΟΚ. CΕΒΗΡΟC. Tête laurée de Septime-Sévère.

R̄. ΑΚΡΑCΙΩΤΩΝ. Æsculape debout, avec ses attributs. . . . . Æ.4.-R<sup>3</sup>.-F.0.-6 fr.

10. ΑΥΤ. ΚΑΙ. CΕΟΥΗΡΟC. Tête laurée,

Ῥ. ΑΚΡΑΣΙΩΤΩΝ. Diane d'Ephèse, avec ses supports. □. *Cabinet Cousinery*. Æ.6.-R<sup>4</sup>.-F.0.-12 fr.

11. ΑΥΤ. ΚΑΙΣ. Α. ΣΕΠΤΙ. ΣΕΟΥΗΡΟΣ. ΠΕΡ. Tête laurée de Septime-Sévère, à dr., avec le *paludamentum*.

Ῥ. ΕΠΙ. ΣΤΡΑ. ΔΑΜΑ. ΑΥΤΑΛΟΥ. ΑΚΡΑΣΙΩΤΩΝ. Diane d'Ephèse et la Fortune debout, avec leurs attributs; au milieu, un autel. Æ.10.-R<sup>5</sup>.-F.\*.-48 fr.

12. ΑΥΤ. ΚΑΙ. Α. ΣΕΠ. ΣΕΟΥΗΡΟΣ. ΠΕΡ. Tête laurée de Septime-Sévère, à dr., avec le *paludamentum*; devant, Diane d'Ephèse dans une contre-marque.

Ῥ. ΕΠΙ. ΣΤΡΑ. ΣΤΡΑΤΟΝΕΙΚΙΑΝΟΥ. Τ. Β. ΑΚΡΑΣΙΩΤΩΝ. Hercule et Minerve debout, sacrifiant sur un autel allumé. . . . . Æ.13.-R<sup>5</sup>.-F.\*.-100 fr.

13. ΑΥΤ. ΚΑΙΣ. Α. ΣΕΠΤΙ. ΣΕΟΥ..... Tête laurée de Septime-Sévère, à droite.

Ῥ. ΕΠΙ. ΣΤΡ. ΦΙΛΟΔΗΜΟΥ..... ΑΚΡΑΣΙΩΤΩΝ. Diane dans un char traîné par deux cerfs, allant à gauche. . . . . Æ.8.-R<sup>4</sup>.-F.0.-12 fr.

*Julia-Domna.*

14. ΙΟΥ. ΔΟΜ. ΣΕΒΑΣ. Tête de Julie.

Ῥ. ΑΚΡΑΣΙΩΤΩΝ. Diane d'Ephèse, avec ses supports. □. *Cabinet Cousinery*. Æ.6.-R<sup>5</sup>.-F.0.-24 fr.

15. ΙΟΥΛΙΑ. ΔΟΜΝΑ.... Tête de Julie.

Ῥ. ΕΠΙ. Γ... ΝΗΣΙΦΟΡΟΥ. (Sic). ΑΚΡΑΣΙΩΤΩΝ. Diane chasserresse suivie de son chien. □. *Cabinet de M. Cousinery*. . . . . Æ.8.-R<sup>5</sup>.-F.0.-24 fr.

*Caracalla.*

16. ΑΥΤΟ. ΚΑΙ. Μ, ΑΥΡ. ΑΝΤΩΝ..... Tête laurée de

Caracalla imberbe, à dr., avec le *paludamentum* ; devant, Diane d'Ephèse dans une contre-marque.

Ῥ. ΕΠΙ. ΣΤΡ. ΦΙΛΟΔΗΜΟΥ..... Α. Β. ΑΚΡΑ-  
 ΣΙΩΤΩΝ. Diane dans un char traîné par deux cerfs, à gauche. . . . . Æ.9.-R<sup>4</sup>.-F.o.-24 fr.

*Plautilla.*

17. ΦΟΥΛ. ΠΛΑΥΤΙΑΛΛΑ. ΣΕΒ. Tête de Plautilla, à droite ; derrière, une contre-marque.

Ῥ. ΑΚΡΑΣΙΩΤΩΝ. Diane d'Ephèse debout ; à ses pieds, deux cerfs. . . . . Æ.6.-R<sup>5</sup>.-F.o.-15 fr.

*Geta.*

18. ....Tête nue de Géta.

Ῥ. ΑΚΡΑΣΙΩΤΩΝ. Diane d'Ephèse avec ses supports. □. *Vaillant Num. gr.* Æ.4½.-R<sup>5</sup>.-F.o.-12 fr.

*Paula.*

19. ΙΟΥ, ΚΟΡΝΗ. ΠΑΥΛΑ. ΣΕΒ. Tête de Paula.

Ῥ. ΑΚΡΑΣΙΩΤΩΝ. Diane d'Ephèse entre deux cerfs. □. *Vaillant Num. græca.* . Æ.6.-R<sup>5</sup>.-F.o.-20 fr.

*Severus-Alexander.*

20. ΑΥΤΟΚΡ. Κ. Μ. ΑΥΡ. ΣΕΒΗΡΟΣ. ΑΛΕΞΑΝΔΡΟΣ. Tête laurée de Sévère-Alexandre, à droite.

Ῥ. ΕΠΙ. ΣΤΡ. ΑΥΡ. ΜΟΧΙΑΝΟΥ. Τ. Β. ΑΚΡΑΣΙΩ-  
 ΤΩΝ. Diane d'Ephèse dans un bige de cerfs, à gauche, tenant une statue de la Fortune dans la main droite. . . . . Æ.13½.-R<sup>6</sup>.-F.o.-150 fr.

21. Autre ; ΕΠΙ. ΣΤΡ. ΑΥΡ. ΜΟΧΙΑΝΟΥ. ΑΚΡΑΣΙΩ-  
 ΤΩΝ. Hercule nu ; regardant derrière lui, appuyé sur sa massue, ayant dans la main gauche les pommes

des Hespérides et autour du bras la dépouille du lion.

□. *Cab. de M. Cousinery.* Æ. 11. — R<sup>6</sup>. — F. o. — 150 fr.

22. ΑΥΤΟΚΡ. Κ. Μ. ΑΥΡ. ΣΕΒΗΡΟΣ. ΑΛΕΞΑΝΔΡΟΣ.

Tête laurée de Sévère-Alexandre, à droite.

Ῥ. ΕΠΙ. ΣΤΡ. ΑΥΡ. ΦΙΛΟΔΗΜΟΥ. ΑΚΡΑΚΙΩΤΩΝ.

Cybèle sur un char traîné par deux lions, tenant dans la main droite le *tympanum*. □. *Haym. II. p. 349.*

*Tab. XLIII. n<sup>o</sup>. 5. . . . .* Æ. MM. — R<sup>6</sup>. — F. o. — 150 fr.

23. Autre; ΕΠΙ. ΣΤΡ. ΑΥΡ. ΦΙΛΟΞΕΝΟΥ. Β. ΑΚΡΑΚΙΩ-

ΤΩΝ. Cybèle dans un char traîné par deux lions. □.

*Cabinet de M. Cousinery.* Æ. 11. — R<sup>6</sup>. — F. o. — 150 fr.

A N I N E S V M. *Médailles autonomes.*

*Les Médailles de cette ville sont :*

*En bronze.* R<sup>7</sup>. — F. o. Petit module. . . . . 20 fr.

24. Tête de Jupiter.

Ῥ. ΑΝΙΝΗΣΙΩΝ. Cheval debout avec une palme.

□. (Muselli). *Eckhel Doct. Num. vet. Tom. III.*

*pag. 91. . . . .* Æ. 4½. — R<sup>7</sup>. — F. o. — 20 fr.

25. Tête laurée de femme, à droite.

Ῥ. ΑΝΙΝΗΣΙΩΝ..... ΜΗΤΡΟΔΩΡ. (*forsàn*)

Cheval avec une palme, à g. Æ. 4½. — R<sup>7</sup>. — F. o. — 20 fr.

26. ΑΝΙΝΗΣΙΩΝ. ΔΗΜΟΣ. Tête jeune, à droite.

Ῥ. ΑΝΘΕΚΤΙΟΣ (a). ΑΝΘΗΚΕ. Même type que le

précédent. . . . . Æ. 5. — R<sup>7</sup>. — F. o. — 20 fr.

27. ΚΤΙΜΕΝΟΣ. Tête jeune diadémée, à droite.

(a) M. Sestini a lu ..... ΑΛΟΝΤΙΟΣ. ΑΝΘΗΚ.

Ῥ. ANINHCIOIC. Diane d'Ephèse. □. *Hunter Tabl*  
XXII. n°. 16. . . . . Æ.5.-R<sup>8</sup>.-F.o.-40 fr.

A P O L L O N I A. *Médailles autonomes.?*

*Les Médailles attribuées à cette ville sont :*

*En bronze.* { R<sup>6</sup>. — F.o. Petit module. . . . . 18 fr.  
R<sup>6</sup>. — F.o. Moyen module. . . . . 48 fr.

*Médailles impériales.?*

*En bronze.* R<sup>8</sup>. — F.o. Médaillon. . . . . 250 fr.

28. ΙΕΡΑ. ΣΥΝΚΛΗΤΟΣ. Tête jeune du Sénat ceinte  
d'un diadème, à droite, le *pallium* sur les épaules.

Ῥ. ΧΑΡΜΙΑΗΣ. ΝΕΙΚΟΤΡΑΤ. ΣΤΡΑΤΗΓΩΝ. Α-  
ΠΟΛΛΩΝΙΑΤΩΝ. La Fortune debout, avec ses at-  
tributs. ? . . . . . Æ.6.-R<sup>6</sup>.-F.o.-48 fr.

29. ΔΗΜΟΣ. Tête jeune du Peuple, à droite.

Ῥ. ΑΠΟΛΛΩΝΙΑΤΩΝ. Bacchus debout, tenant  
dans la main droite une grappe de raisin et dans la g.  
un thyrsé. ? . . . . . Æ.5.-R<sup>6</sup>.-F.o.-18 fr.

### *Mamaea.*

30. . . . . Tête de Mamée.

Ῥ. ΣΤΡ. ΑΓΑΘΕΙΝΟΥ. ΑΠΟΛΛΩΝΙΑΤΑΝ. (*Sic*).  
Femme assise, portant un petit enfant sur ses bras. ? □.  
*Vaill. Num. græca.* . . . Æ.MM.-R<sup>8</sup>.-F.o.-250 fr.

APOLLONIS vel APOLLONIDEA.

*Médailles autonomes.*

*Les Médailles de cette ville sont :*

*En bronze.* R<sup>4</sup>. — F.o. Petit module, de . . . 8 à 15 fr.

*Médailles impériales.*

*En bronze.* { R<sup>5</sup>. — F.o. Petit module, de . . . 12 à 30 fr.  
 { R<sup>6</sup>. — F.o. Grand module. . . . . 100 fr.  
 { R<sup>5</sup>. — F.o. Médaillon, de . . . 100 à 120 fr.

31. Tête tourelée de femme, à droite:

Ἡ. ΑΠΟΛΛΩΝΙΑΕΩΝ. Jupiter assis sur un siège, tenant dans la main droite une patère et dans la gauche la haste. . . . . Æ.4½.—R<sup>5</sup>.—F.o.—15 fr.

32. Autre; ΕΠΙ. ΣΤΙΣ....ΑΤΟΥΣ. Vase plein d'épis. □. *Cabinet de M. Cousinery.* . . . Æ.4.—R<sup>5</sup>.—F.o.—15 fr.

33. Tête d'Hercule jeune, couverte de la peau du lion, à droite.

Ἡ. ΑΠΟΛΛΩΝΙΑΕΩΝ. Foudre ailé placé horizontalement. . . . . Æ.3.—R<sup>4</sup>.—F.o.—8 fr.

34. ΣΥΝΚΛΗΤΟΣ. Tête du Sénat, à droite.

Ἡ. ΑΠΟΛΛΩΝΙΑΕΩΝ. La Fortune debout, avec ses attributs. . . . . Æ.3.—R<sup>4</sup>.—F.o.—8 fr.

35. ΚΕΡΑ. ΣΥΝΚΛΗΤΟΣ. Même tête.

Ἡ. ΑΠΟΛΛΩΝΙΑΕΩΝ. Tête de femme, tournée vers la droite. . . . . Æ.3.—R<sup>4</sup>.—F.o.—8 fr.

36. Autre; ΑΠΟΛΛΩΝΙΑΕΩΝ. Bacchus debout, à dr., tenant un vase dans la main droite et une haste dans la g. □. *Cab. de M. Cousinery.* Æ.4.—R<sup>5</sup>.—F.o.—15 fr.

37. Tête nue et barbue d'Hercule.

Ῥ. ΑΠΟΛΛΩΝΙΑΕΩΝ. Massue. ☐. *Sestini Descr:*  
pag. 412. . . . . Æ.3.-R<sup>4</sup>.-F.o.-8 fr.

38. Même tête.

Ῥ. ΑΠΟΛΛΩΝΙΑΕΩΝ. Lion marchant. ☐. *Mus.*  
*Pembrook*; page 2. *Tab. IV*, et *Sestini Lettere*,  
*Tom. VI. pag. 66.* . . . . Æ.4.-R<sup>5</sup>.-F.o.-15 fr.

39. Bouclier macédonien.

Ῥ. ΑΠΟΛΛΩΝΙΑΕΩΝ. Massue. ☐. *Cabinet de M.*  
*Cousinery.* . . . . Æ.4.-R<sup>5</sup>.-F.o.-15 fr.

### *Julia-Titi.*

40. ΘΕΩΝ. ΣΥΝΚΛΗΤΟΝ. Tête de Julie.

Ῥ. ΑΠΟΛΛΩΝΙΑΕΩΝ. Lyre. ☐. *Sestini Descr. p:*  
412 et *Cab. de M. Cousinery.* Æ.3.-R<sup>8</sup>.-F.\*.-30 fr.

### *Domitianus.*

41. ΚΕΡΑ. ΣΥΝΚΛΗΤΟΣ. Tête laurée de Domitien.

Ῥ. ΑΠΟΛΛΩΝΙΑΕΩΝ. Tête de Domitia. ☐. *Sestini*  
*Descr. pag. 412.* . . . . Æ.3.-R<sup>5</sup>.-F.o.-12 fr.

### *Domitia.*

42. ΘΕΩΝ. ΣΥΝΚΛΗΤΟΝ. Tête de Domitia.

Ῥ. ΑΠΟΛΛΩΝΙΑΕΩΝ. Trépied occupant toute l'é-  
tendue du champ. . . . . Æ.3.-R<sup>5</sup>.-F.\*.-15 fr.

43. Tête laurée de Domitia, à gauche.

Ῥ. ΑΠΟΛΛΩΝΙΑΕΩΝ. Arc et carquois. ☐. *Sestini*  
*Descr. pag. 412.* . . . . Æ.3.-R<sup>5</sup>.-F.\*.-15 fr.

### *M. Aurelius.*

44. . . . . Tête de M. Aurèle.

Ἡ. ΕΠΙ. ΑΡΧ. ΔΗΜΗΤΡΙΟΥ. ΑΠΟΛΛΩΝΙΑΕΩΝ.  
Bacchus dans un temple, tenant dans la main droite  
le *cantharum* et dans la gauche un thyrsé. □. *Vaill.*  
*Num. græca.* . . . . . Æ.9.-R<sup>6</sup>.-F.0.-100 fr.

45. Autre; ΕΠΙ. Τ. ΔΗΜΗΤΡΙΟΥ. ΑΡΧ. Α. ΤΟ. Β. Α-  
ΠΟΛΛΩΝΙΑΕΩΝ. Apollon dans un temple tétrastyle.  
□. *Vaillant Num. gr.* . . . . . Æ.ΜΜ.-R<sup>6</sup>.-F.0.-120 fr.

*Caracalla.*

46. ΑΥ. ΚΑΙ. Μ. ΑΥΡΗ. ΑΝΤΩΝΕΙΝΟΕ. (Sic). Tête  
laurée et imberbe de Caracalla, à dr., avec *paluda-*  
*mentum*, cuirasse et contre-marque.

Ἡ. ΕΠΙ. ΣΤΡ. ΔΗΜΗΤΡΙΟΥ. ΑΠΕΛΛΑ. Β. ΑΠΟΛ-  
ΛΩΝΙΑΕΩΝ. Bacchus debout dans un temple tétrasty-  
le, tenant le *cantharum* dans la main droite et le  
thyrsé dans la gauche. . . . . Æ.10.-R<sup>6</sup>.-F.0.-100 fr.

*Geta.*

47. Π. ΣΕΠ. ΓΕΤΑΣ. ΚΑΙ. Tête nue de Géta.

Ἡ. ΑΠΟΛΛΩΝΙΑΕΩΝ. Vase dans lequel sont trois  
pavots et deux épis. □. . . . . Æ.4.-R<sup>5</sup>.-F.0.-15 fr.  
Cabinet de M. Cousinery.

*Severus-Alexander.*

48. ΑΥΤ. ΚΑΙ. Μ. ΑΥΡ. ΣΕΒΗΡΟΣ. ΑΛΕΞΑΝΔΡΟ. (Sic).  
Buste lauré de Sévère-Alexandre, avec le *paluda-*  
*mentum*.

Ἡ. ΕΠΙ. ΣΤΡ. ΑΥΡ. ΤΕΡΤΙΑΛΟΥ. ΓΑΥΚΩΝΙΑΝΟΥ.  
ΑΠΟΛΛΩΝΙΑΕΩΝ. Æsculape et Hygiée debout. □.  
*Cabinet de M. Cousinery.* Æ.11.-R<sup>5</sup>.-F.0.-100 fr.

APOLLONOSHIERON. *Médailles autonomes**Les Médailles de cette ville sont :*

|                   |                                                  |        |
|-------------------|--------------------------------------------------|--------|
| <i>En bronze.</i> | { R <sup>6</sup> . — F.o. Petit module. . . . .  | 18 fr. |
|                   | { R <sup>6</sup> . — F.o. Moyen module . . . . . | 24 fr. |

*Médailles impériales.*

|                   |                                                 |        |
|-------------------|-------------------------------------------------|--------|
| <i>En bronze.</i> | { R <sup>6</sup> . — F.o. Petit module. . . . . | 18 fr. |
|                   | { R <sup>6</sup> . — F.o. Moyen module. . . . . | 48 fr. |

49. Tête nue et barbue d'Hercule, à droite.  
 Ῥ. ΑΠΟΛΛΩΝΙΕΡΕΙΤΩΝ. Lyre occupant tout le champ. . . . . Æ.3.—R<sup>6</sup>.—F.\*.—18 fr.
50. Buste de Pallas, à dr., la poitrine couverte de l'ægide.  
 Ῥ. ΑΠΟΛΛΩΝΙΕΡΕΙΤΩΝ. Jupiter debout, vêtu de la toge, tenant sur la main droite un aigle et dans la gauche la haste pure. . . . Æ.5.—R<sup>6</sup>.—F.\*.—18 fr.
51. ΔΗΜΟΣ. ΑΠΟΛΛΩΝΙΕΡΕΙΤΩΝ. Tête jeune laurée, à droite.  
 Ῥ. ΕΠΙ. ΦΛ. ΑΥΡ. ΣΙΛΟΥΠ..... ΑΡΧΑ. Type de la Fortune. □. . . . . Æ.6.—R<sup>6</sup>.—F.o.—24 fr.  
 Cabinet de M. Cousinery.
52. ΙΕΡΑ. ΣΥΝΚΛΗΤ..... Tête du Sénat.  
 Ῥ. ΑΠΟΛΛ..... ΟΙΕΡΕΙΤΩΝ. Figure incertaine debout. □. *Pembrock*. . . . . Æ.4.—R<sup>6</sup>.—F.o.—18 fr.

*Tiberius.*

53. ΤΙΒ..... Tête laurée de Tibère, à droite.  
 Ῥ. ΑΠΟΛΛΩΝΙΕΡΕΙΤΩΝ. Apollon debout, en habit de femme, tenant une patère dans la main droite et une lyre dans la gauche. . . Æ.4.—R<sup>6</sup>.—F.o.—18 fr.

*Nero.*

54. ΝΕΡΩΝ. ΚΑΙΣΑΡ. ΣΕΒΑΚΤΟC. Tête laurée de Néron, à droite.

Ρ. ΑΠΟΛΛΩΝΙΕΡΕΙΤΩΝ. Apollon debout, en habit de femme, tenant une patère dans la main droite et une lyre dans la gauche. . . Æ.4.-R<sup>6</sup>.-F.\*.-18 fr.

*Hostilianus.*

55. Γ. ΟΥΑΛ. ΜΕ. ΟΚΤΙ. Κ. Tête nue d'Hostilien, avec ΑCΙ en contre-marque,

Ρ. ΑΠΟΛΛΩΝΟΙΕΡΕΙΤΩΝ. Sérapis debout devant un autel, tenant dans la main dr. une patère et dans la gauche une haste. □. *Sestini Descr. pag. 413; Cabinet de M. Cousinery. . .* Æ.7.-R<sup>6</sup>.-F.o.-48 fr.

A S I A. Médailles autonomes.

*Les Médailles de cette ville sont :*

*En bronze.* R<sup>8</sup>. — F.o. Petit module. . . . . 40 fr.

*Médailles impériales.*

*En bronze.* R<sup>4</sup>. — F.o. Médaillon. . . . . 40 fr.

56. Tête tourelée de femme, à droite.

Ρ. ΑΣΙΕΩΝ. ...ΑΝΙΚΟΣ. Faune debout, jouant de la double flûte. □. . . . . Æ.5.-R<sup>8</sup>.-F.o.-40 fr.

Haym. Tom. II. pag. 105.

*Gordianus-pius.*

57. ....Tête de Gordien-pie.

Ρ. ΕΠ. C. ΠΟΛΛΙΑΝΟΥ. ΑCΙΑ. ΟΜΟΝΟΙΑ. CΜΥΡ-ΝΑ. Amazone tenant dans la main dr. la bipenne et

un bouclier, et tendant la main gauche à une femme  
tourrelée qui tient une haste. ☐. *Vaillant Numismata  
græca* (a). . . . . Æ. MM. — R<sup>4</sup>. — F. o. — 40 fr.

A T T A L I A. *Médailles autonomes.*?

*Les Médailles de cette ville sont :*

*En bronze.* { R<sup>5</sup>. — F. o. Petit module, de . . . 15 à 18 fr.  
                  { R<sup>4</sup>. — F. o. Moyen module, de . . . 12 à 24 fr.

*Médailles impériales.*

*En bronze.* { R<sup>4</sup>. — F. o. Petit module, de . . . 8 à 20 fr.  
                  { R<sup>4</sup>. — F. o. Moyen module, de . . . 12 à 48 fr.  
                  { R<sup>4</sup>. — F. o. Grand module . . . . . 24 fr.

58. Tête nue et barbue d'Hercule, avec la peau du lion  
autour du col.

℞. ΑΤΤΑΛΕΑΤΩΝ. Lion marchant. ☐. *Cab. de MM.  
de Knöbelsdorff et Cousinery.* Æ. 4. — R<sup>5</sup>. — F. o. — 15 fr.

59. Autre; ΑΤΤΑΛΕΑΤΩΝ. Téléphore debout. ☐. *Cab.  
de M. Cousinery.* . . . . . Æ. 3. — R<sup>5</sup>. — F. o. — 15 fr.

60. ΚΟΡΗ. Tête de Diane.

℞. ΑΤΤΑΛΕΑΤΩΝ. Aigle, les ailes éployées. ☐.  
*Haym et Cousinery.* . . . . . Æ. 6. — R<sup>4</sup>. — F. o. — 12 fr.

61. Buste de Pallas.

℞. ΑΤΤΑΛΕΑΤΩΝ. La Fortune debout, avec ses  
attributs. ☐. *Mus. Vindob.* . . . . . Æ. 5. — R<sup>5</sup>. — F. o. — 15 fr.

62. Tête de Bacchante couronnée de lierre.

℞. ΑΤΤΑΛΕΑΤΩΝ. Faune marchant à droite, te-

(a) La même médaille, mais de grand bronze, se trouve dé-  
crite à Smyrne. Tom. III, pag. 249.

tenant dans la main droite une grappe de raisin et dans la gauche le *pedum*. □. *Sestini Descr. pag. 413; Cabinet de M. Cousinery. . Æ.4.-R<sup>6</sup>.-F.o.-18 fr.*

63. ΚΕΡΑ. ΣΥΝΚΑΗΤΘC. Tête du Sénat.

℞. ΑΤΤΑΛΕΑΤΩΝ. Aigle les ailes éployées, debout sur un sceptre. □. . . . . Æ.6.-R<sup>5</sup>.-F.o.-24 fr.,  
Cabinet de M. Cousinery.

### *Trajanus.*

64. ΑΥ. ΤΡΑΙΑΝΟC. ΚΑΙ. Tête laurée de Trajan.

℞. ΑΤΤΑΛΕΑΤΩΝ. Tête de femme. □. *Cabinet de M. Cousinery. . . . . Æ.4.-R<sup>7</sup>.-F.o.-20 fr.*

### *Hadrianus et Sabina.*

65. ΑΔΡΙΑΝΟC. ΚΑΙCΑΡ. CΕΒΑCΤΟC. CΑΒΕΙΝΑ. CΕ. Têtes affrontées d'Hadrien lauré et de Sabine.

℞. ΑΙΑ. ΜΑΤΑΙΟΥ. ΜΕΝΙΠΠΟΥ. ΑΤΤΑΛΕΩΝ. Jupiter nu, debout, tenant une patère dans la main dr. et la haste pure dans la gauche; à ses pieds, un aigle. ? . . . . . Æ.8.-R<sup>6</sup>.-F.\*.-48 fr.

### *Commodus.*

66. ΑΥ. ΚΑΙ. Μ. ΑΥΡΗ. ΚΟΜΜΟΔΟC. Tête laurée de Commode, à droite, avec le *paludamentum*.

℞. CΤΡ. CΕΙΓΗΡΟΥ. ΑΡΤΕΜΙΔΩΡΟΥ. Jupiter debout, vêtu de la toge, le bras droit étendu, la haste pure dans la main gauche; dans le champ, ΑΤΤΑΛΕΑΤΩΝ. . . . . Æ.8.-R<sup>4</sup>.-F.\*.-12 fr.

67. Autre; CΤΡ. CΕΙΓΗΡΟΥ. ΑΡΤΕΜΙΔΩΡΟΥ. ΑΤΤΑΛΕΑΤΩΝ. Amazone à cheval, à droite, tenant dans la main dr. la *bipenne*. . . . Æ.9.-R<sup>4</sup>.-F.o.-24 fr.

68. ΑΥΤΟΚΡ. ΑΥ. ΚΟΜΟΔΟC. Tête laurée de Commode; à droite.

Ῥ. ΑΤΤΑΛΕΑΤΩΝ. Pallas debout, tenant dans la main droite une patère et dans la gauche une lance; à ses pieds, son bouclier. . . Æ.6½.-R4.-F.o.-12 fr.

### *Septimius-Severus.*

69. ΑΥ. Κ. Α. ΣΕΠ. ΣΕΟΥΗΡΟΣ. Π. Tête laurée de Septime-Sévère.

Ῥ. ΑΤΤΑΛΕΑΤΩΝ. Æsculape debout, avec ses attributs. □. *Cab. Cousinery.* . . Æ.4.-R4.-F.o.-8 fr.

### *Caracalla.*

70. ΜΑ. ΑΥΦΗΑ. ΑΝΤΩΝΕΙΝΟΣ. Tête laurée de Caracalla.

Ῥ. ΑΤΤΑΛΕΑΤΩΝ. Diane debout, tournée à gauche et regardant derrière elle, prenant de la main dr. une flèche dans son carquois et tenant dans la gauche un arc. □. . . . . Æ.7.-R4.-F.o.-12 fr.

*Sestini Descr. pag. 413; Cabinet de M. Cousinery.*

71. ΑΥΤΟ. ΚΑΙ. Μ. ΑΥΡ. ΑΝΤΩΝΙΝΟΣ. Tête imberbe et laurée de Caracalla.

Ῥ. ΕΠΙ. ΣΤ. ΕΡΑ. ΑΡΤΕΜΙΔΩΡΟΥ. ΑΤΤΑΛΕΑΤΩΝ. Type de la Fortune. □. . . . Æ.8½.-R4.-F.o.-24 fr.

*Cabinet de M. Cousinery.*

72. ....Tête de Caracalla.

Ῥ. ΕΠΙ. ΣΤΡΑ. ΜΕΝΕΚΡΑΤΟΥΣ. ΑΤΤΑΛΕΩΝ. ΝΕΩΚ. Sérapis dans un temple. ? □. . Æ.9.-R4.-F.o.-24 fr.

*Vaillant Numismata græca.*

### *Geta.*

73. ΠΟ. ΚΑΙ. ΓΕΤΑΣ. Tête nue de Géta.

Ῥ. ΑΤΤΑΛΕΑΤΩΝ. Géta à cheval. □. *Sestini D. pag. 414; Cab. Cousinery.* . . Æ.4.-R4.-F.o.-8 fr.

AVRELIOPOLIS. Médailles autonomes.

Les Médailles de cette ville sont :

En bronze. R<sup>s</sup>. — F.o. Petit module. . . . . 40 fr.

Médailles impériales.

En bronze. { R<sup>s</sup>. — F.o. Grand module. . . . . 48 fr.  
 { R<sup>s</sup>. — F.o. Médaillon. . . . . 100 fr.

74. ΚΕΡΑ. CYNKΛΗΤΟC. Tête du Sénat.

Ῥ. CT. ΗΡΑΚΛΕΙΔΟΥ. ΑΥΡΗΛΙΟΠ..... Pallas debout. □. *Mus. Reg. Chris.* . Æ.4.-R<sup>s</sup>.-F.o.-40 fr.

*Commodus.*

75. ΑΥΤ. Κ. Μ. ΑΥΡ. ΚΟΜΜΟΔΟC. Têtelaurée de Commode, à droite, avec le *paludamentum*.

Ῥ. ΑΠΟΛΛΩΝΙΔΗC. CΤΡ. ΑΝΘ. ΑΥΡΗΛΙΟΠΟΛΕΙ. Apollon debout dans un char traîné par deux griffons, à droite. . . . . Æ.9.-R<sup>s</sup>.-F.o.-48 fr.

76. ΑΥ. ΚΑΙ. Μ. ΑΥΡ. ΚΟΜΜΟΔΟC. Tête laurée à dr., avec le *paludamentum*.

Ῥ. ΑΠΟΛΛΩΝΙΔΗC. CΤΡΑ. ΑΝΘΗΚΕ. ΑΥΡΗΛΙΟΠΟΛΙΤΑΙC. Bacchus en repos, le bras droit sur sa tête et tenant le thyrsé dans la main gauche, traîné sur un char par deux centaures femelles, dont l'une joue du *tympañum*, l'autre tient un vase sur son épaule gauche. . . . . Æ.11.-R<sup>s</sup>.-F.o.-100 fr.

*Gordianus-pius.*

77. ΑΥΤ. Κ. Μ. ΑΝΤ. ΓΟΡΔΙΑΝΟC. CΕ. Tête laurée de Gordien-pie, à droite.

Ῥ. ΑΥΡΗΛΙΟΠΟΛΙΤΩΝ. Diane dans un bige de cerfs, à dr. □. *Vaillant gr.* Æ.9½.-R<sup>s</sup>.-F.o.-48 fr.

## B A G A E. Médailles autonomes:

Les Médailles de cette ville sont :

|            |   |                                               |         |
|------------|---|-----------------------------------------------|---------|
| En bronze. | { | R <sup>4</sup> . — F.o. Petit module. . . . . | 8 fr.   |
|            |   | R <sup>4</sup> . — F.o. Moyen module. . . . . | 12 fr.  |
|            |   | R <sup>5</sup> . — F.o. Médaillon. . . . .    | 100 fr. |

## Médailles impériales:

|            |                                            |                                                    |         |
|------------|--------------------------------------------|----------------------------------------------------|---------|
| En argent. | R <sup>★</sup> . — F.o. Médaillon. . . . . | 300 fr.                                            |         |
| En bronze. | {                                          | R <sup>5</sup> . — F.o. Petit module, de. . . 15 à | 20 fr.  |
|            |                                            | R <sup>4</sup> . — F.o. Moyen module, de. . . 12 à | 48 fr.  |
|            |                                            | R <sup>4</sup> . — F.o. Grand module. . . . .      | 24 fr.  |
|            |                                            | R <sup>5</sup> . — F.o. Médaillon. . . . .         | 120 fr. |

## 78. ΒΑΓΗΝΩΝ. Tête nue d'Hercule.

R̄. ΕΠΙ. ΑΠΟΛΛΟΔΩΡΟΥ. Femme *tutulée*, assise à droite, tenant dans la main droite une patère. □. *Pembrock*. . . . . Æ.4.-R<sup>4</sup>.-F.o.-8 fr.

## 79. Tête diadémée de Sérapis.

R̄. ΒΑΓΗΝΩΝ. Femme debout, vêtue de la *stola* et *tutulée*, tenant dans la main droite levée une couronne et dans la gauche un vase. □. *Sestini Lettere. Tom. IV. pag. 120.* . . . Æ.4.-R<sup>4</sup>.-F.o.-8 fr.

## 80. ΣΥΝΚΑΗΤΟΣ. Tête nue du Sénat, à droite.

R̄. ΚΑΙΣΑΡΕΩΝ. ΒΑΓΗΝΩΝ. La Fortune debout, avec ses attributs. . . . . Æ.6½.-R<sup>4</sup>.-F.o.-12 fr.

## 81. ΔΗΜΟΣ. ΒΑΓΗΝΩΝ. Tête jeune laurée, à dr.

R̄. ΕΠ....Α....ΝΟΥ. ΑΡΧ. ΒΑΓΗΝΩΝ. Jupiter debout, vêtu de la toge, ayant sur la main dr. un aigle et dans la g. la haste pure. . . Æ.7.-R<sup>4</sup>.-F.o.-12 fr.

## 82. ΚΡΑ. ΒΟΥΛΗ. Tête voilée et laurée, à droite.

R̄.

Ἡ. ΒΑΓΗΝΩΝ. ΕΡΜΟΣ. Fleuve imberbe couché, tenant dans la main droite des épis et dans la gauche un roseau. . . . . Æ.4.-R<sup>4</sup>.-F.o.-8 fr.

83. ΙΕΡΟΣ. ΑΗΜΟΣ. Tête jeune laurée.

Ἡ. ΚΟΖΥΜΟΣ. ΑΝΤΙΠΑΤΟΣ. ΕΡΜΟΣ. ΒΑΓΗΝΩΝ. Fleuve imberbe couché, tenant dans la main droite un roseau, et dans la g. appuyée sur une urne une corne d'abondance. □. . . . . Æ.MM.-R<sup>5</sup>.-F.o.-100 fr.  
Sestini Descr. p. 415.

*Nero.*

84. ΝΕΡΩΝ. ΚΑΙ. Tête laurée de Néron, à gauche.

Ἡ. ΠΥΜΑ. ΑΡΧ. ΒΑΓΗΝΩΝ. Figure nue, debout, tenant dans la main droite un rameau, le bras gauche pendant. . . . . Æ.3.-R<sup>5</sup>.-F.o.-15 fr.

*Hadrianus.*

85. ΑΥΤ. ΚΑΙ. ΤΡΑΙΑΝΟ. ΑΔΡΙΑΝΟ. Tête laurée d'Hadrien, à droite.

Ἡ. ΒΑΓΗΝΩΝ. Jupiter demi-nu, assis, tenant dans la main droite une patère et dans la gauche la haste. □. . . . . Æ.5.-R<sup>7</sup>.-F.o.-20 fr.  
Cabinet de M. Allier, à Paris.

*Crispina.*

86. ΚΡΙΣΠΕΙΝΑ. ΣΕΒΑΣΤΗ. Tête de Crispine, à dr.

Ἡ. ΕΠΙ. ΑΠΟΛΛΟΔΩ. ΣΤΕΦ. ΒΑΓΗΝΩΝ. (monog<sup>1</sup> 1410). Bacchus debout, le *cantharum* dans la main dr. et le thyrsé dans la gauche; à ses pieds, une panthère. \* . . . . Æ.8.-R<sup>6</sup>.-F.\*.-48 fr.

*Caracalla.*

87. ΑΥ. Κ. Μ. ΑΝΤΩΝΕΙΝ. Tête laurée de Caracalla, à droite, avec le *paludamentum*.

Ῥ. ΚΑΙCΑΡΕΩΝ. ΒΑΓΗΝΩΝ. Bacchus debout, tenant dans la main droite le *cantharum* et dans la gauche un thyrsé ; à ses pieds, une panthère ; derrière lui, un satyre dansant. . . . . Æ.5.-R<sup>5</sup>.-F.o.-15 fr.

88. ....Tête de Caracalla.

Ῥ. ΚΑΙCΑΡΕΩΝ. ΒΑΓΙΝΩΝ. (Sic). Jupiter-Ætéphore debout. □. . . . . Æ.9.-R<sup>4</sup>.-F.o.-24 fr.  
Mus. Arigoni. II. Tab. xxii. n°. 304.

89. Autre; ἐπι. ΔΙΟΓΕΝΟΥC. Α. ΑΝΤΙ. ΒΑΓΗΝΩΝ. La Fortuné debout ; dans le champ, ΑΡΧ. Α. ΤΟ. Β. □. Cab. de M. Cousinery. Æ.8.-R<sup>5</sup>.-F.o.-24 fr.

*Geta.*

90. ...ΚΑΙ. ΠΟ. CΕΠ. ΓΕΤΑC. CΕΒ. Tête laurée de Géta, à droite, avec le *paludamentum*.

Ῥ. ἐπι. ΑCΚΑΗΠΙΑΔΟΥ. ΠΑΥΛΙΗ. ΑΡΧ. ΒΑΓΗΝΩΝ. Pallas debout, la main droite sur la haste et la gauche sur son bouclier posé à terre ; dans le champ, Α. Β. . . . . Æ.7.-R<sup>5</sup>.-F.o.-24 fr.

91. ....CΕΠ. ΓΕΤΑC. ΚΑΙ. Tête nue de Géta.

Ῥ. ἐπι. ΓΑΙΟΥ. ΑΡΧ. Α. ΒΑΓΗΝΩΝ. Æsculape et Hygiée debout ; au milieu d'eux, Téléspore. □. *Sestini Descr. pag. 415.* . . . Æ.7.-R<sup>5</sup>.-F.o.-24 fr.

*Gallienus.*

92. ΑΥ. ΚΑ. ΠΟ. ΔΙΚ. ΓΑΛΛΙΗΝΟC. Tête laurée de Gallien, à droite, avec ægide.

Ῥ. ΚΑΙCΑΡΕΩΝ. ΒΑΓΗΝΩΝ. ΤΗΜΕΝΟΘΥΡΕΩΝ. Amazone en habit court, coiffée du *pileus*, le pied gauche sur un globe, la main droite sur la *bipenne* et la gauche armée d'un bouclier ; en face, la Fortune debout. □. . . . . Α.ΜΜ.-R<sup>4</sup>.-F.o.-300 fr.

*Tanini Supp. Band. p. 69,*

93. ΑΥ. ΚΑ. ΠΟ. ΛΙΚ. ΓΑΛΛΙΗΝΟC. Tête laurée de Gallien, à droite; ægide avec la tête de Méduse.

Ἡ. ΚΑΙCΑΡΕΩΝ. ΒΑΓΗΝΩΝ. ΤΗΜΕΝΟΘΥΡΕΩΝ; ΟΜΟΝΟΙΑ. Le dieu *Lunus* debout, le pied gauche sur une proue de vaisseau, tenant la haste dans la main gauche étendue vers la Fortune debout, avec ses attributs. . . . . Æ.11.-R<sup>5</sup>.-F.0.-120 fr.

*Q. Herennius.*

94. ΜΕCΚΙΟΝ. ΚΥΙΝΤΟΝ. Κ. Tête nue de Q. Hérennius.

Ἡ. ΒΑΓΗΝΩΝ. Temple tétrastyle au milieu duquel est la Fortune debout. □. . . . . Æ.7.-R<sup>5</sup>.-F.0.-24 fr.  
Cabinet de M. Cousinery.

*Valerianus-senior.*

95. Κ. ΠΟ. ΚΟΡ. ΒΑΛΕΡΙΑΝΟC. Tête laurée de Valérien père, à droite.

Ἡ. ΚΑΙCΑΡΕΩΝ. ΒΑΓΗΝΩΝ. Jupiter debout, ayant sur la main droite un aigle et dans la gauche la haste pure. □. . . . . Æ.7.-R<sup>4</sup>.-F.0.-12 fr.  
Sestini Descr. p. 416.

*Valerianus-junior.*

96. Κ. ΠΟ. ΚΟΡ. ΒΑΛΕΡΙΑΝΟC. Tête laurée de Valérien fils.

Ἡ. ΚΑΙCΑΡΕΩΝ. ΒΑΓΗΝΩΝ. Jupiter - Ætophore debout, tenant la haste dans la main gauche. □. Cabinet de M. Cousinery. . . . . Æ.8½.-R<sup>5</sup>.-F.0.-24 fr.

B L A V N D O S. *Médailles autonomes*

*Les Médailles de cette ville sont :*

*En bronze.* { R<sup>4</sup>. — F.o. Petit module, de. . . 8 à 9 fr.  
R<sup>3</sup>. — F.o. Moyen module, de. . . 9 à 24 fr.

*Médailles impériales.*

*En bronze.* { R<sup>4</sup>. — F.\*. Petit module, de. . . 9 à 20 fr.  
R<sup>5</sup>. — F.o. Moyen module. . . . . 24 fr.  
R<sup>3</sup>. — F.o. Grand module, de. . . 18 à 48 fr.  
R<sup>4</sup>. — F.o. Médaillon, de. . . . . 40 à 100 fr.

97. Tête nue et barbue d'Hercule, à droite.

Ῥ. ΒΛΑΥΝΔΕΩΝ. Aigle, les ailes éployées, regardant à gauche. . . . . Æ.4.—R<sup>4</sup>.—F.\*\*.—9 fr.

98. Tête laurée de Jupiter, à droite.

Ῥ. ΜΑΑΥΝΔΕΩΝ. (Sic). Mercure debout, tenant dans la main droite une patère et dans la gauche un caducée; dans le champ, monogr. (1411); le tout dans une couronne de laurier. . Æ.4.—R<sup>4</sup>.—F.\*.—8 fr.

99. Tête de Jupiter couronnée de chêne, à droite.

Ῥ. ΒΛΑΥΝΔΕ. Aigle éployé regardant à droite, entre un caducée et une palme; dessous, ΑΠΟΛΛΩΝΙ. ΘΕΟΓΕΝ. . . . . Æ.5½.—R<sup>5</sup>.—F.\*\*.—18 fr.

100. Tête de femme couronnée de lierre, avec un thyrsé.

Ῥ. ΒΛΑΥΝΔΕΩΝ. La Fortune debout, avec ses attributs. □. . . . . Æ.6.—R<sup>4</sup>.—F.o.—12 fr.

Haym. Thes. Brit. II, pag. 120. Tab. XII, fig. 10.

101. Buste de Pallas, avec l'ægide hérissée de serpens.

Ῥ. ΒΛΑΥΝΔΕΩΝ. Lion marchant. □. *Cabinet de M. Cousinery.* . . . . . Æ.3.—R<sup>4</sup>.—F.o.—8 fr.

102. Tête de Bacchus, ceinte de lierre, à droite.

Ῥ. ΒΑΑΥΝΑΕ. Thyse orné de bandelettes; dessous, ΘΕΟΖΙΜ. *Cab. de M. Allier.* Æ.3½.-R⁴.-F.\*.-9 fr.

103. Tête laurée de femme.

Ῥ. ΒΑΑΥΝΑΕΩΝ. Arc, carquois et le monogramme (1482). □. . . . . Æ.3½.-R⁴.-F.o.-8 fr.  
Cabinet de M. Cousinery.

104. ΔΗΜΟΣ. ΒΑΑΥΝΑΕΩΝ. Tête jeune nue du Peuple, à droite.

Ῥ. ΒΑΑΥΝΑΕΩΝ. ΜΑΚΕ. Fleuve imberbe couché, tenant dans la main droite un roseau et dans la gauche une corne d'abondance; près de lui, une urne renversée d'où s'échappent des eaux; dessous, ΙΠΠΟΥΡΙΟΣ. . . . . Æ.7.-R⁴.-F.\*.-15 fr.

105. ΔΗΜΟΣ. ΒΑΑΥΝΑΕΩΝ. Même tête.

Ῥ. ΜΑΚΕΔ. Ε. ΚΛΟ. Même type que le précédent; dessous, ΙΠΠΟΥΡΙΟΣ. . . . . Æ.8.-R⁴.-F.\*.-15 fr.

106. ΔΗΜΟΣ. ΒΑΑΥΝΑΕΩΝ. Tête jeune laurée, à dr.

Ῥ. ΒΑΑΥΝΑΕΩΝ. Même type que le précédent; dessous, ΙΠΠΟΥΡΙΟΣ. . . . . Æ.5½.-R³.-F.o.-9 fr.

107. ΔΗΜΟΣ. ΒΑΑΥΝΑΕΩΝ. Même tête.

Ῥ. ΣΤΡΑΤ. ΚΑ. ΜΙΑΗΤΟΥ. Même type; dessous, ΙΠΠΟΥΡΙΟΣ. □. . . . . Æ.6.-R⁴.-F.o.-12 fr.  
*Haym. Th. Br. II. pag. 120. Tab. XIII. n.º. 2.*

108. ΙΕΡΑ. ΣΥΝΚΛΗΤΟΣ. Tête jeune du Sénat.

Ῥ. ΒΑΑΥΝΑΕΩΝ. ΜΑΚΕΔΟΝΩΝ. Jupiter debout, tenant dans la main droite une patère et dans la gauche un foudre. □. . . . . Æ.6.-R⁶.-F.o.-24 fr.  
*Sestini Lettere, Tom. IV. p. 124.*

*Nero.*

109. ΝΕΡΩΝ. ΚΑΙΣΑΡ. Tête nue de Néron jeune, à droite, avec le *paludamentum*.

Ῥ. ΤΙ. ΦΛΑΥ. ΚΑΛΛΙΓΗ..... ΒΑΑΥΝΑΕΩΝ. Αρσ.

- lon debout, en habit de femme, tenant une lyre dans la main gauche. . . . . Æ.4.-R<sup>4</sup>.-F.\*.-9 fr.
110. ΝΕΡΩΝ. ΚΑΙΣΑΡ. Tête nue de Néron jeune, à droite, avec le *paludamentum*.  
 Ῥ. ΚΑΛΛΙΚΡΑΤΗΣ. ΒΛΑΥΝΑΕΩΝ. Quatre épis liés ensemble. . . . . Æ.4.-R<sup>4</sup>.-F.\*.-9 fr.

*Antoninus-pius.*

111. ΑΥ. ΚΑΙΣΑΡ. ΑΝΤΩΝΕΙΝΟΣ. Tête aurée d'Antonin le pieux, à droite, avec le *paludamentum*.  
 Ῥ. ΑΡΧ. ΚΑ. ΣΥΜΜΑΡΧΟΥ. ΒΛΑΥΝΑΕΩΝ. ΜΑΚΕ. Apollon radié, en habit de femme et debout, tenant dans la main droite le *plectrum* et dans la gauche une lyre. . . . . Æ.8½.-R<sup>4</sup>.-F.0.-24 fr.

*M. Aurelius.*

112. Μ. ΑΥΡΗΑ. ΟΥΗΡΟΣ. ΚΑΙ. Tête nue de M. Aurèle, à droite.  
 Ῥ. ΒΛΑΥΝΑΕΩΝ. ΜΑΚΕΔ. Jupiter nu, debout devant un autel, tenant une patère dans la main dr. et un foudre dans la gauche; au-dessus de l'autel, un aigle volant. □. . . . . Æ.7.-R<sup>5</sup>.-F.0.-24 fr.

Cabinet de M. Cousinery.

113. ΑΥ. ΚΑΙ. Μ. ΑΥ. ΑΝΤΩΝΙΝΟΣ. Tête aurée de M. Aurèle, à droite.  
 Ῥ. ΕΠΙ. ΚΑ. ΒΑΛΕΡΙΑΝΟΥ. ΒΛΑΥΝΑΕΩΝ. Amazone à cheval, allant à droite, la main droite armée de la *bipenne*. . . . . Æ.8½.-R<sup>3</sup>.-F.0.-18 fr.

114. Autre; ΕΠΙ. ΑΡΧ. Μ. ΚΑΜΟΣΧΑ. ΣΕΒ. ΒΛΑΥΝΑ...  
 Femme debout, tenant de la main dr. son vêtement et dans la g. la *cetra*. □. . . . . Æ.8½.-R<sup>4</sup>.-F.0.-24 fr.

Mus. Theupoli. II. p. 899.

*Faustina-junior.*

115. ΦΑΥΣΤΕΙΝΑ. CEB..C..H. Tête de Faustine jeune , à droite.

Ἡ. ΒΛΑΥΝΔΕΩΝ. Cérés debout , à gauche , un long voile tombant de sa tête sur ses épaules , ayant dans la main droite des pavots et s'appuyant de la gauche sur la haste. □. . . . . Æ.5.-R<sup>5</sup>.-F.\*.\*.-20 fr.

Cabinet de M. Allier , à Paris

*Caracalla.*

116. ΑΥ. Κ. Μ. ΑΥ. ΑΝΤΩΝΕΙ. Tête laurée de Caracalla , à droite , avec le *paludamentum*.

Ἡ. ΕΠΙ. ΤΙ. ΚΛ. ΑΛΕΞΑΝΔΡΟΥ. ΑΡΧ. Α. ΤΟ. Β. ΒΛΑΥΝΔΕΩΝ. ΜΑΚΕ. Hercule assommant le lion de Némée. . . . . Æ.9.-R<sup>5</sup>.-F.0.-48 fr.

*Gordianus-pius.*

117. ....Tête de Gordien-pie:

Ἡ. ΒΛΑΥΝΔΕΩΝ..... ΟΥΚΙΟΣ. Fleuve imberbe couché. □. *Vaillant gr.* . . . Æ.7.-R<sup>5</sup>.-F.0.-24 fr.

*Philippus-senior.*

118. ΑΥΤ. Κ. Μ. ΙΟΥΛ. ΦΙΛΙΠΠΟΣ. ΑΥΓ. Tête laurée de Philippe père , à dr. , avec le *paludamentum*.

Ἡ. ΕΠ. ΑΥΡ. ΓΑΥΚΩΝΟΣ. Γ. ΝΙΓΡ. ΑΡΧ. Α. ΒΛΑΥΝΔΕΩΝ. ΜΑΚΕ. Femme tourelée assise sur un rocher , à droite , tenant la haste dans la main dr. et une corne d'abondance dans la gauche ; près d'elle , un fleuve couché à terre. . . . . Æ.10½.-R<sup>4</sup>.-F.0.-40 fr.

119. ΑΥΤ. Κ. Μ. ΙΟΥΛ. ΦΙΛΙΠΠΟΣ. ΑΥΓ. Tête laurée

de Philippe fils, à droite, avec *paludamentum* et cuirasse.

Ῥ. ΕΠ. ΑΥΡ. ΓΛΥΚΩΝΟΣ. Γ. ΝΙΦΡ. ΑΡΧ. Α. ΒΛΑΥΝΔΕΩΝ. ΜΑΚΕ. Apollon - *Citharèdes* debout dans un temple tétrastyle. . Æ.12.-R<sup>5</sup>.-F.o.-100 fr.

### *Volusianus.*

120. Α. Κ. Γ. ΟΠ. ΥΟΔΟΥΚΙΑΝΟΣ (Sic).C. Tête laurée de Volusien, à droite, avec le *paludamentum*.

Ῥ. ΕΠΙ. ΑΡΧ. Α. ΑΥ. ΠΑΠΙΟΥ. ΒΛΑΥΝΔΕΩΝ. ΜΑ. Apollon radié, en habit de femme, debout, tenant dans la main droite le *plectrum* et dans la gauche une lyre. . . . . Æ.9.-R<sup>4</sup>.-F.o.-20 fr.

121. Autre; Ε. ΑΡ. Α. ΠΑΠΙΟΥ. ΒΛΑΥΝΔΕΩΝ. ΜΑΚΕ. Amazone à cheval, allant à droite, la main gauche armée de la *bipenne*. . . . . Æ.9.-R<sup>4</sup>.-F.o.-20 fr.

### B R I V L A. Médailles autonomes.

#### *Les Médailles de cette ville sont :*

*En bronze.* R<sup>8</sup>. — F.o. Petit module. . . . . 40 fr.

#### *Médailles impériales.*

*En bronze.* R<sup>8</sup>. — F.o. Moyen module. . . . . 100 fr.

122. ΗΑΙΟΣ. Tête radiée du Soleil.

Ῥ. ΒΡΙΟΥΛΙΤΩΝ. Homme nu debout. □. *Haym.*

*Th. Br. p. 122 T. XIII. n° 6. Æ.5.-R<sup>8</sup>.-F.o.-40 fr.*

123. ΒΡΙΟΥΛΙΤΩΝ. Même tête.

Ῥ ΜΗΤΗΡ. ΘΕΩΝ. Cybèle debout entre deux lions. □. *Hunter.* . . . . Æ.5.-R<sup>8</sup>.-F.o.-40 fr.

### *Trajanus.*

124. ....ΤΡΑΙΑΝΟΥ, ΑΥΤΟ. ΚΑΙ..... L'empereur

debout, vêtu du *paludamentum*, tenant une petite Victoire dans la main droite et la haste dans la gauche.

Ἡ. ΔΗΜΟC. ΒΡΙΟΥΔΕΙΤΩΝ. Tête jeune diadémée du Peuple. □. . . . . Æ.7.-R<sup>8</sup>.-F.o.-100 fr.

Sestini Descr. p. 416.

*Antoninus-pius.*

125. ΑΥΤΟ. ΚΑΙ. ΑΔΡΙ. ΑΝΤΩΝΕΙΝΟC. Tête laurée d'Antonin le pieux, à droite.

Ἡ. ΒΡΙΟΥΔΙΤΩΝ. Jupiter assis, à gauche, tenant une patère dans la main droite et la haste dans la g. □. Cabinet de M. Cousinery. . Æ.7.-R<sup>8</sup>.-F.o.-100 fr.

C A Y S T R I A N I. Médailles autonomes. ?

*Les Médailles attribuées à ce peuple sont :*

*En bronze.* R<sup>6</sup>. — F.o. Petit module, de. . . 12 à 18 fr.

126. ΕΓΓΕΟC. Tête barbue diadémée.

Ἡ. ΚΑΤΕΤΡΙΑΝΩΝ. Junon - *Pronuba* debout. □. Arig. N. Urb. T. VI. n<sup>o</sup>. 58. Æ.4.-R<sup>6</sup>.-F.o.-18 fr.

127. Tête tourelée de femme; derrière, les lettres ΜΡ en monogramme.

Ἡ. ΚΑΤΕΤΡ....ΩΝ. Lyre. □. Æ.4.-R<sup>6</sup>.-F.o.-18 fr.  
Mus. Vindobonense.

128. Tête de Bacchante, à droite, avec un trépied en contre-marque.

Ἡ. ΚΑΤΕΤΡΙΑΝΩΝ. Lyre; au-dessous, le monogramme (315). □. . . . . Æ.4.-R<sup>6</sup>.-F.o.-18 fr.  
Cabinet de M. Cousinery.

129. Tête nue de femme.

Ἡ. ΚΑΤΕΤ....ΑΝΩΝ. Lyre; à côté, les lettres ΔΚ. □. Zarillo. . . . . Æ.4.-R<sup>6</sup>.-F.o.-18 fr.  
Eckhel. Doct. Num. vet. Tom. III. p. 96.

130. Tête de femme, à droite.

Ῥ. ΚΑΡΤΡΙΑΝΩΝ. Caducée ailé; dans le champ, monogramme (883). . . . . Æ.3.—R<sup>6</sup>.—F.o.—18 fr.

131. Tête laurée de femme, à droite.

Ῥ. ΚΑΡΤΡΙΑΝΩΝ. Dépouille du lion sur une massue. . . . . Æ.2½.—R<sup>6</sup>.—F.o.—12 fr.

CILBIANI *In genere. Médailles autonomes.?*

*Les Médailles de ces peuples sont :*

*En bronze.* R<sup>6</sup>. — F.<sup>\*</sup>. Petit module. . . . . 40 fr.

CILBIANI INFERIORES.

*Médailles autonomes et impériales.*

*En bronze.* R<sup>7</sup>. — F.o. Petit module. . . . . 20 fr.

CILBIANI SUPERIORES.

*Médailles autonomes.*

*En bronze.* R<sup>6</sup>. — F.o. Moyen module. . . . . 60 fr.

*Médailles impériales.*

*En bronze.* { R<sup>4</sup>. — F.o. Petit module, de. . : 8 à 30 fr.  
R<sup>4</sup>. — F.o. Moyen module, de. . 12 à 24 fr.  
R<sup>5</sup>. — F.o. Grand module. . . . . 48 fr.  
R<sup>5</sup>. — F.o. Médaillon. . . . . 100 fr.

CILBIANORVM CONCORDIA.

*Médailles autonomes.*

*En bronze.* R<sup>6</sup>. — F.o. Petit module. . . . . 40 fr.

*Médailles impériales.*

*En bronze.* { R<sup>7</sup>. — F.o. Petit module. . . . . 20 fr.  
R<sup>4</sup>. — F.o. Moyen module, de. . 12 à 50 fr.  
R<sup>4</sup>. — F.o. Grand module, de. . 24 à 48 fr.  
R<sup>4</sup>. — F.o. Médaillon. . . . . 40 fr.

132. ΚΙΑΒΙΑ. Tête virile jeune laurée, à droite.

Ῥ. ΚΑΤΩΝ. Six épis liés ensemble au milieu du champ? . . . . . Æ.4.-R<sup>8</sup>.-F.\*.-40 fr.

GILBIANI INFERIORES.

133. ΘΕΑΝ. ΡΩΜΗ. Tête de femme, avec le *modius*.

Ῥ. ΕΠ. ΓΡΑ. ΜΕΛΙΤΩΝΟC. ΚΙΑΒ. ΤΩΝ..... Bacchus Indien debout, vêtu de la toge, tenant dans la main droite le *cyathum* et dans la gauche la haste. □. *Eckhel Doct. Num. vet.* III. 97. Æ.4.-R7.-F.0.-20 fr.

*Augustus.*

134. ....Tête d'Auguste.

Ῥ. ΚΑΕΑΝΑΡΟΤ. ΓΡΑΜΜΑΤΕΩC. ΚΙΑΒΙΑΝΩΝ. ΤΩΝ. ΚΑΤΩ. Femme debout, le bras droit étendu et la main gauche pendante. □. . Æ.4.-R7.-F.0.-20 fr.

Vaillant Numismata græca.

135. Légende oblitérée. Tête nue d'Auguste.

Ῥ. ΙΟΛΛΑΣΙΟC. ΓΡΑΜΜΑΤΕΥC. ΚΙΑΒ..... ΤΩΝ. ΚΑΤΩ. Lyre. □. . . . . Æ.4.-R7.-F.0.-20 fr.

Cabinet de M. Cousinery.

GILBIANI SUPERIORES.

136. ΚΕΡΑ. CΥΝΚΑΗΤΟ..... Tête du Sénat; dessus, une Victoire en contre-marque.

Ῥ. ....ΚΙΑΒΙ. ΤΩΝ. ΑΝ..... Diane d'Ephèse, avec ses supports. □. . . . . Æ.6.-R<sup>8</sup>.-F.0.-60 fr.

Cabinet de M. Cousinery.

*Augustus et Livia.*

137. ....ΟΥ. ΣΕΒΑΣΤΟΝ. Tête nue d'Auguste.

Ῥ. ΔΙΟΝΥCΙΟΥ. ΚΙΑ. ΑΝ. Tête de Livia. □. *Cab. de M. Cousinery.* . . . . . Æ.4.-R7.-F.0.-30 fr.

*Tiberius.*

138. Légende effacée. Tête laurée de Tibère.

Ῥ. ΚΤΑΒ. (Sic). Τ. ΑΝΩ. Temple hexastyle. □. Cabinet de M. Cousinery . . Æ.4.-R<sup>5</sup>.-F.o.-15 fr.

*Domitianus.*

139. ....ΔΟΜΙΤΙΑΝΟΣ..... Tête laurée de Domitien, à droite.

Ῥ. ΚΙΑ. ΤΩΝ. ΑΝΩ en trois lignes, au milieu d'une couronne de laurier. . . Æ.6.-R<sup>4</sup>.-F.o.-12 fr.

*Trajanus.*

140. ....Tête de Trajan.

Ῥ. ΕΠ. ΣΤΡΑΤ. ΠΡΟΚΛΟΥ. ΚΙΑΒΙΑΝΩΝ. ΑΝΩ. Hercule couronné par le Génie de la ville. □. Vaill. Numismata græca. . . . Æ.9.-R<sup>5</sup>.-F.o.-48 fr.

*Hadrianus.*

141. ...ΑΔΡΙΑΝΟΣ. Tête nue d'Hadrien.

Ῥ. ....ΒΙ.ΑΝΩ. Bacchus demi-nu, debout, tenant un thyrses d'une main et une grappe de raisin de l'autre. □. Cabinet Cousinery. . Æ.4.-R<sup>5</sup>.-F.o.-15 fr.

*Julia-Domna.*

142. ΙΟΥΛΙΑ. ΣΕΒΑΣΤΗ. Tête de Julie, à droite.

Ῥ. ΕΠΙ. ΑΡΧ. ΑΥΓΗ. ΔΙΟΝΥΣΙΟΥ. Κ. ΜΗΤΡΟ. ΚΙΑΒΙΑΝΩΝ. ΤΩΝ. ΑΝΩ. Aigle légionnaire entre deux enseignes militaires. . . . Æ.8.-R<sup>5</sup>.-F.o.-24 fr.

143. ΙΟΥΛΙΑ. ΔΟΜΝΑ. ΣΕ. Même tête.

Ῥ. ΚΙΑΒΙΑΝΩΝ. ΤΩΝ. ΑΝΩ en quatre lignes, dans une couronne de laurier. . . Æ.4½.-R<sup>4</sup>.-F.o.-8 fr.

144. . . . . Tête de Julie , à droite.

Ῥ. ΕΠΙ. ΑΡΧ. ΔΙΟΦΑΝΤΟΥ. ΚΙΑΒΙΑΝΩΝ. ΑΝΩ.  
 Jupiter-Ætrophore. □. . . . . Æ.8.-R<sup>5</sup>.-F.0.-24 fr.  
 Vaillant Numismata græca.

*Caracalla. ?*

145. ΑΥΤ. ΚΑΙ. Μ. ΑΥΡ. ΑΝΤΩΝΕΙΝΟC. Tête de Caracalla (*ut videtur*).

Ῥ. ΕΠΙ. ΑΡΧ. ΑΥΡΗ. ΔΙΟΝΥCΙΟΥ. Κ. ΜΗΤΡΟ-  
 ΔΩΦΟΥ. ΚΙΑΒΙΑΝΩΝ. ΤΩΝ. ΑΝΩ. Aigle légionnaire  
 entre 2 enseignes milit. □. Æ.MM.-R<sup>5</sup>.-F.0.-100 fr.  
 Zarillo. Eckhel Doct. num. vet. Tom. III, p. 97-

*Géta.*

146. ΑΥΤΟΚ. ΚΑΙ. ΠΟΥ. CΕ. ΓΕΤΑC. Tête laurée de Géta, à droite, avec *paludamentum* ; devant, une contre-marque.

Ῥ. ΚΙΑΒΙΑΝΩΝ. ΤΩΝ. ΑΝΩ. La Fortune debout, avec ses attributs. . . . . Æ.6.-R<sup>4</sup>.-F.0.-12 fr.

CILBIANORVM CONCORDIA.

147. ΝΕΙΚΕΑ. Tête tourelée.

Ῥ. ΝΕΙΚΑΕΩΝ. ΚΥΑΒΙΑΝΩΝ. (Sic.) Victoire marchant, tenant une couronne dans la main droite et une palme dans la gauche. □. . . . . Æ.4.-R<sup>3</sup>.-F.0.-40 fr.  
 Cabinet de M. Cousinery.

*Caïus et Lucius.*

148. ΓΑΙΟΥC. ΔΕΥΚΙΟΝ. Têtes nues et accolées de Caïus et de Lucius, à droite.

Ῥ. ΑΡΑΤΟΥC. ΓΡΑΜΜΑΤΕΥ. ΚΙΑΒΙΑΝΩΝ, ΝΙΚΑΙΕΩ. Vénus debout, tenant dans la main dr. une pomme. □. Mus. Vindob. . . . . Æ.4.-R<sup>7</sup>.-F.0.-20 fr.

149. ΓΑΙΟΣ. ΛΕΥΚΙΟΣ. Κ. Têtes accolées de Caius et de Lucius, à droite.

Ῥ. ΚΛΑΠ... ΚΙΛΒΙΑΝΩΝ. ΝΕΙΚΑΕ... Femme voilée et tourrelée, debout, à gauche. □. *Cabinet de M. Cousinery*. . . . . Æ.4.-R7.-F.o.-20 fr.

### *Domitianus.*

150. ΔΟΜΙΤΙΑΝΟΣ. ΚΑΙΣΑΡ. Tête laurée de Domitien, à droite.

Ῥ. ΚΙΛΒΙΑΝΩΝ. ΠΕΡ. ΓΡΑ. ΤΕΙΜΟΚΛΗΣ. ΝΕΙΚΗΝ. Victoire debout, tournée vers la gauche, tenant dans la main dr. une couronne et dans la gauche une palme. . . . . Æ.6½.-R5.-F.\*.-30 fr.

### *Domitianus et Domitia.*

151. ΑΥΤ. Κ. ΔΟΜΙΤΙΑΝΟΣ. ΔΟΜΙΤΙΑ. Cc. Têtes affrontées de Domitien et de Domitia.

Ῥ. ΠΕΡ. ΝΕΙΚΑΕΩ. ΚΙΛΒΙΑΝΩΝ. Femme debout, tenant une branche dans la main droite, la gauche appuyée sur une colonne. . . Æ.5½.-R7.-F.o.-50 fr.

### *Hadrianus.*

152. ΑΥ. ΚΑΙ. ΤΡ. ΑΔΡΙΑΝ..... Tête nue d'Hadrien, à droite.

Ῥ. ΠΕΡ. ΝΕΙΚΕΑΝ(Sic). ΚΙΛΒΙΑΝΩΝ. Æsculape et Hygiène debout. . . . . Æ.7.-R4.-F.o.-12 fr.

### *Commodus.*

153. .... Tête de Commode.

Ῥ. ΚΙΛΒΙΑΝΩΝ. ΠΕΡΓΑΜΗΝΩΝ. L'empereur debout, vêtu du *paludamentum* et couronné par une femme. □. *Vaillant græca*. . Æ.7.-R4.-F.o.-12 fr.

*Julia-Domna.*

154. IOYΑΙΑ. CEBACTH. Tête de Julie.

R̄. ΝΕΙΚΑΕΩΝ. ΚΙΑΒΙΑΝΩΝ. Le *Caestre* couché.

□. *Cab. de M. Cousinery*. . . Æ.6.-R<sup>4</sup>.-F.o.-12 fr.

155. Autre; ΝΙΚΑΙΕΩΝ. ΤΩΝ. ΕΝ. ΚΙΑΒΙΑΝΩ... Pal-

las debout, couronnée par la Victoire, tenant dans la main droite une palme; à ses pieds, un aigle. □.

*Vaillant Numismata græca*. Æ.7.-R<sup>4</sup>.-F.o.-12 fr.

156. Autre; ΝΕΙΚΑΕΩΝ. ΚΙΑΒΙΑΝΩΝ. Type de la

Fortune. □. *Cab. Cousinery*. Æ.6.-R<sup>4</sup>.-F.o.-12 fr.

*Caracalla.*

157. ΑΥ. Κ. Μ. ΑΥ. ΑΝΤΩΝΕΙΝΟC. Tête laurée de Caracalla, à droite, avec le *paludamentum*; contre-marque.

R̄. ΝΕΙΚΑΕΩΝ. ΤΩΝ. ΕΝ. ΚΙΑΒΙΑΝΩ. L'empereur debout, sacrifiant sur un autel; derrière lui, la Victoire le couronne. . . . . Æ.8.-R<sup>4</sup>.-F.o.-12 fr.

158. ΑΥΤ. ΚΑΙ. Μ. ΑΥ. ΑΝΤΩΝΙΝΟC. Même tête; devant, Æsculape en contre-marque.

R̄. ΝΙΚΑΕΩΝ. ΤΩΝ. ΕΝ. ΚΙΑΒΙΑΝΩΝ. Æsculape et Hygiée debout. □. . . . . Æ.MM.-R<sup>4</sup>.-F.o.-40 fr.

Sestini Lettere, Tom. iv. p. 120.

159. ΑΥΤ. Κ. Μ. ΑΥΡ. ΑΝΤΩΝΕΙΝΟC. ΑΥΓ. Même tête.

R̄. ΕΠΙ. CΤΡΑ. ΑΠΟΛΛΩΝΙΔΟΥ. ΦΙΛΟCΕΒ. ΑΡΧ. ΝΕΙΚΑΕΩΝ. ΚΙΑΒΙΑΝΩΝ. Diane d'Ephèse debout dans un temple hexastyle. □. Æ.MM.-R<sup>4</sup>.-F.o.-40 fr.

Cabinet de M. Cousinery.

160. ΑΥΤ. Κ. Μ. ΑΥΡ. ΑΝΤΩΝΕΙΝΟC. ΑΥΓ. Tête laurée de Caracalla, à droite, avec le *paludamentum*.

Ῥ. ΕΠ. ΣΤ. ΑΠ. ΚΛΕΒΤΟΥ. ΝΕΙΚΑΕΩΝ. ΚΙΑΒΙΑ-  
ΝΩΝ. L'empereur à cheval, frappant de sa lance un  
ennemi. □. . . . . Æ.9.-R<sup>4</sup>.-F.o.-24 fr.

Pellerin Mel. Tom. II. p. 148.

### Geta.

161. . . . . Tête de Géta.

Ῥ. ΝΕΙΚΑΕΩΝ. ΚΙΑΒΙΑΝΩΝ. La Fortune debout,  
avec ses attributs. □. . . . . Æ.7.-R<sup>5</sup>.-F.o.-24 fr.

Vaillant Numismata græca.

162. Autre; ΝΕΙΚΑΕΩΝ. ΕΝ. ΚΙΑΒ. Fleuve couché □.  
*Vaillant Numismata græca.* Æ.7.-R<sup>5</sup>.-F.o.-24 fr.

163. ΠΟΥ. ΣΕΠ. ΓΕΤΑΣ. ΚΑΙ. Tête nue de Géta, avec  
le *paludamentum*.

Ῥ. ΕΠ. ΙΕΡΑΠΛΑΒΤΟΥ. ΙΟΥΝΙ. ΑΡΧΟ. ΝΙΚΑΕΩΝ.  
ΚΙΑΒΙΑΝΩΝ. Æsculape et Hygiée debout. □. *Cab.*  
*de M. Cousinery.* . . . . Æ.10.-R<sup>5</sup>.-F.o.-48 fr.

### D A L D I S. Médailles autonomes.

#### Les Médailles de cette ville sont :

*En bronze.* { R<sup>4</sup>. — F.o. Petit module, de . . . 8 à 18 fr.  
R<sup>4</sup>. — F.o. Moyen module. . . . . 12 fr.

#### Médailles impériales.

*En bronze.* { R<sup>6</sup>. — F.o. Petit module. . . . . 18 fr.  
R<sup>6</sup>. — F.o. Moyen module. . . . . 24 fr.  
R<sup>6</sup>. — F.o. Médaillon, de . . . 100 à 150 fr.

164. Tête de femme.

Ῥ. ΑΑΑΑ. Aigle debout. □. Æ.4.-R<sup>6</sup>.-F.o.-18 fr.

Sejtinaj Lettere, Tom. VIII. pag. 92.

165. ΙΕΡΑ. ΣΥΝΚΛΗΤΟC. Tête nue du Sénat, à dr.

℞. ΔΑΔΔΙΑΝΩΝ. Diane saisissant par le bois un cerf dans sa course. . . . . Æ.5.-R<sup>4</sup>.-F.o.-8 fr.

166. Autre; ΔΑΔΔΙΑΝΩΝ. Jupiter debout, ayant sur la main droite un aigle et dans la gauche une haste.

□. *Haym. Th. Br. II. p. 124.* Æ.5.-R<sup>5</sup>.-F.o.-15 fr.

167. ΙΕΡΑ. ΔΗΜΟC. Tête jeune nue du Peuple, à dr.

℞. ΔΑΔΔΙΑΝΩΝ. Apollon nu, assis sur un rocher; tenant dans la main droite une branche de laurier et dans la gauche une lyre. . . Æ.4½.-R<sup>5</sup>.-F.o.-15 fr.

168. ΙΕΡΟC. ΔΗΜΟC. Même tête.

℞. ΔΑΔΔΙΑΝΩΝ. La Fortune debout, avec ses attributs. □. *Cab. Cousinery.* Æ.4.-R<sup>4</sup>.-F.o.-8 fr.

169. ΔΗΜΟC. ΔΑΔΔΙΑΝΩΝ. Tête nue du Peuple.

℞. ε. c. ΠΕΙΟΤ. ΟΛΤΜ. La Fortune debout. □.

*Même cabinet.* . . . . . Æ.4.-R<sup>5</sup>.-F.o.-15 fr.

170. ΔΗΜΟC. Même tête.

℞. ΔΑΔΔΙΑΝΩΝ. Même type que le précédent. □.

*Même cabinet.* . . . . . Æ.6.-R<sup>4</sup>.-F.o.-12 fr.

171. Tête tourrelée de femme.

℞. ΔΑΔΔΙΑΝΩΝ. Grappe de raisin. □. *Même ca-*

*binet.* . . . . . Æ.4.-R<sup>4</sup>.-F.o.-8 fr.

*Augustus.*

172. ΣΕΒΑΚΤΟC. Tête nue d'Auguste.

℞. ΔΑΔΔΙΑΝΩΝ. Tête laurée de Jupiter. □. *Ses-*  
*tini Descr. pag. 418.* . . . . Æ.4.-R<sup>6</sup>.-F.o.-18 fr.

*Hadrianus.*

173. ΑΥ. ΚΑΙC. ΑΔΡΙΑΝΟC. Tête laurée d'Hadrien, à droite, la poitrine cuirassée.

Ῥ. €ΠΙ. ΗΡΑΚΛΕΙΔΟΥ. ΣΤΡ. ΔΑΛΔΙΑΝΩΝ. Jupiter debout, vêtu de la toge, ayant sur la main droite un aigle et dans la g. la haste. . Æ.6½.-R<sup>5</sup>.-F.o.-24 fr.

*Julia-Domna.*

174. ....Tête de Julie.

Ῥ. €Π. Α. ΑΥΡ. ΗΦΑΙΣΤΙΩΝΟΣ. ΑΡΧ. Α. ΔΑΛΔΙΑΝΩΝ. Diane chasseresse, saisissant par le bois un cerf à la course. Σ. . . . Æ.MM.-R<sup>5</sup>.-F.o.-100 fr.

Vaillant Numismata græca.

*Geta.*

175. Π. €Ε. ΓΕΤΑΣ. ΚΑ. Tête nue de Géta.

Ῥ. € ΑΙ. ΑΡΤΕΜΗΔΩΡΟΥ. ΑΡΧ. ΔΑΛΔΙΑΝΩΝ. Jupiter-Ætrophore debout, appuyé sur sa haste. Σ. Cabinet de M. Cousinery. . . Æ.7.-R<sup>5</sup>.-F.o.-24 fr.

*Gordianus pius.*

176. ΑΥΤ. Κ. Μ. ΑΝΤ. ΓΟΡΔΙΑΝΟΣ. Tête laurée de Gordien-pie, à droite, avec cuirasse et ægide.

Ῥ. ΔΑΛΔΙΑΝΩΝ. Bacchus demi-nu, monté sur un tigre, le thyrsè à la main. Σ. Æ.7.-R<sup>5</sup>.-F.o.-24 fr.

Cabinet de M. Cousinery.

177. ΑΥΤ. Κ. Μ. ΑΝΤ. ΓΟΡΔΙΑΝΟΣ. Tête laurée de Gordien-pie, à droite, avec cuirasse et ægide.

Ῥ. €Π. Α. ΑΥΡ. ΗΦΑΙΣΤΙΩΝΟΣ. ΑΡΧ. Α. ΔΑΛΔΙΑΝΩΝ. Diane chasseresse, armée d'un arc et d'une flèche, poursuivant deux cerfs; à ses pieds, deux chiens. . . . . Æ.12½.-R<sup>5</sup>.-F.o.-100 fr.

178. ΑΥΤ. Κ. Μ. ΑΝΤ. ΓΟΡΔΙΑΝΟΣ. Tête laurée de Gordien-pie, à droite, avec le paludamentum.

Ῥ. €Π. Α. ΑΥΡ. ΗΦΑΙΣΤΙΩΝΟΣ, ΑΡΧ. Α. Τ. Β. ΔΑΛ-

ΔΙΑΝΩΝ. Trois femmes assises à terre auprès d'un arbre; derrière, un génie ailé et un homme nu marchant; devant, un cheval allant à gauche et regardant derrière lui; dans le fond, Apollon-Citharède dans un petit temple tétrastyle. . Æ. 13 $\frac{1}{2}$ . - R<sup>6</sup>. - F. o. - 150 fr.

*Philippus-junior.*

179. Μ. ΙΟΥΛ. ΦΙΛΙΠΠΟΣ. Tête nue de Philippe jeune.  
 Ῥ. ΕΠ. ΦΛΑΒ. ΠΡΕΙΚΚΟΥ. ΔΑΛΔΙΑΝΩΝ. Hercule debout, le bras droit derrière le dos et le gauche sur sa massue à laquelle est attachée la dépouille du lion.  
 Ḃ. *Tab. de M. Cousinery.* : Æ. 7. - R<sup>5</sup>. - F. o. - 24 fr.

DIOSHIÉRON. *Médailles autonomes.*

*Les Médailles de cette ville sont :*

*En bronze.* { R<sup>6</sup>. — F. o. Petit module. . . . . 18 fr.  
 R<sup>6</sup>. — F. o. Moyen module, de . . . 48 à 60 fr.

*Médailles impériales.*

*En bronze.* { R<sup>4</sup>. — F. o. Petit module, de . . . 8 à 18 fr.  
 R<sup>4</sup>. — F. o. Moyen module, de . . . 12 à 48 fr.  
 R<sup>6</sup>. — F. o. Grand module. . . . . 48 fr.  
 R<sup>6</sup>. — F. o. Médaillon. . . . . 150 fr.

180. ΕΠΙ. ΚΕΡΟΤΕΙΝΟΥ. Tête de Jupiter; dessus, une contre-marque.

Ῥ. ΔΙΟΚΡΕΙΤΩΝ. Aigle, les ailes déployées. Ḃ. *Pembrock. p. 2. Tab. VIII.* . Æ. 7. - R<sup>6</sup>. - F. o. - 48 fr.

181. ΕΠΙ. ΑΠΟΛΛΩΝΙ. ΔΙΟΚΡΕΙΤΩΝ. Tête jeune nue, avec un capricorne en contre-marque.

Ῥ. ΚΑΥΣΤΡΟΕ. Le *Coystre* couché. Ḃ. *Pembrock. p. 2. Tab. VIII.* . . . . . Æ. 6. - R<sup>7</sup>. - F. o. - 60 fr.

182. ΔΗΜΟΣ. Tête laurée et barbue du Peuple, à droite.

Ῥ. ΔΙΟΚΡΕΙΤΩΝ. Æsculape debout, avec ses attributs. . . . . Æ.3½.-R<sup>6</sup>.-F.o.-18 fr.

183. ΔΙΟΚΡΕΙΤΩΝ. Tête tourrelée de femme, à dr.

Ῥ. ΔΙΟΚΡΕΙΤΩΝ. Figure barbue assise sur un siège, à droite. . . . . Æ.3.-R<sup>6</sup>.-F.o.-18 fr.

### *Tiberius.*

184. .....CEBACTOC. Tête laurée de Tibère, à dr.

Ῥ. ΔΙΟΚΡΕΙΤΩΝ. (Sic). Jupiter debout, tenant dans la main droite une patère. . . . Æ.4.-R<sup>4</sup>.-F.o.-8 fr.

### *Nero.*

185. ΖΕΥΣ. ΝΕΡΩΝ. ΚΑΙΣΑΡ. Têtes affrontées de Jupiter et de Néron.

Ῥ. ΔΙΟΚΡΕΙΤΩΝ. ΚΟΡΒΟΥΛΩΝΟΣ. Junon debout, tenant une haste ; à côté, ΗΡΑ. □. *Eckhel Doct. N. vet. Tom. III. pag. 100.* . . . Æ.6.-R<sup>6</sup>.-F.o.-48 fr.  
Cabinet du prince régnant de Waldeck.

186. ΝΕΡΩΝ. ΚΑΙΣΑΡ. Tête laurée de Néron.

Ῥ. ΔΙΟΚΡΕΙΤΩΝ. ΚΟΡΒΟΥΛΩΝΟΣ ; dans le ch., un monogramme. Jupiter debout, vêtu de la toge, tenant dans la main dr. une patère et ayant la gauche enveloppée dans le *pallium*. □. Æ.4.-R<sup>6</sup>.-F.o.-18 fr.  
Cabinet de M. Cousinery.

### *Trajanus.*

187. ΤΡΑΙΑΝΟΣ. ΚΑΙΣΑΡ. Tête laurée de Trajan.

Ῥ. ΔΙΟΚΡΕΙΤΩΝ. (Sic). L'empereur à cheval, tenant un javelot. □. . . . . Æ.7.-R<sup>5</sup>.-F.o.-24 fr.  
Vaillant Numismata græca.

*Faustina-junior.*

188. ΦΑΥΣΤΕΙΝΑ. ΣΕΒΑΣΤΗ. Tête de Faustine jeune, à droite.

℞. ΔΙΟΚΛΕΙΤΩΝ. Femme debout, vêtue de la *stola*, tenant dans la main droite une patère et dans la gauche une haste. . . . .  $\text{Æ}.$ 5½.-R<sup>5</sup>.-F.o.-15 fr.

*I. Verus.*

189. ΑΥΤ. ΚΑΙ. Α. ΑΥΡΗ. ΟΥΗΡΟΣ. Tête laurée de L. Vêrus.

℞. ΔΙΟΚΛΕΙΤΩΝ. Jupiter demi-nu, assis, tenant dans la main droite une patère et dans la gauche la haste. ☐. . . . .  $\text{Æ}.$ 9.-R<sup>5</sup>.-F.o.-48 fr.

Sestini Descr. pag. 418 et Cabinet de M. Cousinery.

*Septimius-Severus.*

190. . . . . ΗΡΟΣ. Tête laurée de Septime-Sévère.

℞. ΔΙΟΚΛΕΙΤΩΝ. *Æsculape* debout, avec ses attributs. ☐. Cab. Cousinery. .  $\text{Æ}.$ 4.-R<sup>5</sup>.-F.o.-15 fr.

*Julia-Domna.*

191. ΙΟΥΛΙΑ. ΔΟΜΝΑ. ΣΕΒΑΣΤΗ. Tête de Julie, à dr.

℞. ΕΠΙ. ΤΑΥΡΙΑΝΟΥ. ΠΟΠΛΑΙ. ΔΙΟΚΛΕΙΤΩΝ. Jupiter assis, tourné à g. . .  $\text{Æ}.$ 8½.-R<sup>5</sup>.-F.o.-48 fr.

*Caracalla.*

192. ΑΥ. Μ. ΑΥΡ. ΑΝΤΩΝΕΙΝΟΣ. ΣΕΒ. Tête laurée de Caracalla, à droite, avec *paludamentum* et cuirasses.

℞. ΕΠΙ. ΤΕΡΤΥΔΛΕΙΝΟΥ. ΑΣΚΛΗΠΙΑΔΟΥ. ΑΡΧ. ΔΙΟΚΛΕΙΤΩΝ. . . . . Figure assise au milieu d'un temple tétrastyle. . . . .  $\text{Æ}.$ 11.-R<sup>6</sup>.-F.o.-150 fr.

*Geta.*

193. Α. ΟΣ. ΓΕΤΑΓ. ΚΑ. Tête nue de Géta, à droite, avec le *paludamentum*.

℞. ΔΙΟΚΛΕΠΕΙΤΩΝ. Æsculape debout, avec ses attributs. . . . . Æ.4.-R<sup>5</sup>.-F.ο.-15 fr.

194. Autre, avec Hygiée au lieu d'Æsculape. □. Cabinet de M. Cousinery. . . . . Æ.4.-R<sup>5</sup>.-F.ο.-15 fr.

*Elagabalus.*

195. . . . . Tête d'Elagabale.

℞. ΔΙΟΚΛΕΠΕΙΤΩΝ. Æsculape debout, avec ses attributs. □. *Vaillant græca*. . . . . Æ.7.-R<sup>4</sup>.-F.ο.-12 fr.

*Mamæa.*

196. ΙΟΥΔΙΑ. ΜΑΜΕΑ. (Sic). ΟΕΒ. Tête de Mamée.

℞. ΕΠΙ. ΣΤΡΑ. ΜΟΡΑ. ΣΑΤΟΡΝΕΙΝΟΥ. ΔΙΟΚΛΕΠΕΙΤΩΝ. Jupiter assis, tenant une patère dans la main droite et la haste dans la g. . . . . Æ.7.-R<sup>4</sup>.-F.ο.-12 fr.

*Severus-Alexander.*

197. ΑΥΤ. Κ. Μ. ΑΥΡ. ΟΕΥΗ. ΑΛΕΞΑΝΔΡΟΣ. Tête laurée de Sévère-Alexandre.

℞. ΕΠΙ. ΣΤΡΑ. Μ. ΡΑ. ΣΑΤΟΡΝΕΙΝΟΥ. ΔΙΟΚΛΕΠΕΙΤΩΝ. (Sic). Jupiter assis dans un temple tétrastyle, tenant dans la main droite une patère et dans la gauche la haste pure. □. . . . . Æ.9.-R<sup>5</sup>.-F.ο.-48 fr.

Eckhel Cat. Mus. Vindob. p. 192.

198. Autre; ΔΙΟΚΛΕΠΕΙΤΩΝ. La Fortune debout, à g., le *modius* sur la tête, tenant à la main un gouvernail et deux épis. □. . . . . Æ.7.-R<sup>4</sup>.-F.ο.-12 fr.

Cabinet de M. Cousinery.

GORDVS-IVLIA. Médailles autonomes.

Les Médailles de cette ville sont :

En bronze. { R<sup>4</sup>. — F.o. Petit module, de . . . 8 à 15 fr.  
 { R<sup>4</sup>. — F.o. Moyen module . . . . . 12 fr.

Médailles impériales.

En bronze. { R<sup>4</sup>. — F.o. Petit module, de . . . 8 à 30 fr.  
 { R<sup>4</sup>. — F.o. Moyen module, de . . 12 à 24 fr.  
 { R<sup>2</sup>. — F.o. Grand module, de . . 12 à 48 fr.  
 { R<sup>5</sup>. — E.o. Médaillon . . . . . 100 fr.

199. ΓΟΡΔΟΣ. Tête tourrelée de femme, à droite.  
 R<sup>4</sup>. Π. ΕΛΥΔΟΥ. Vase à deux anses. □. Hunter.  
 p. 146. Tab. XXVIII. fig. 19. Æ.6.—R<sup>4</sup>.—F.o.—12 fr.
200. Autre; ΕΠΙ. ΛΥΔΟΥ. (Sic). Diota. □. Cab. de M.  
 Cousinery. . . . . Æ.4.—R<sup>4</sup>.—F.o.—8 fr.
201. ΙΟΥΔΙΑ. ΓΟΡΔΟΣ. Même tête.  
 R<sup>4</sup>. ΙΟΥΛΙΟΥ ΓΟΡΔΑΝΩΝ. Diane d'Ephèse, avec ses  
 supports. □. . . . . Æ.6.—R<sup>4</sup>.—F.o.—12 fr.  
 Haym. Thes. Brit. II. pag. 139.
202. ΙΟΥΔΙΑ. ΓΟΡΔΟΣ. Même tête.  
 R<sup>4</sup>. ΓΟΡΔΑΝΩΝ. Æsculapè debout, avec ses attri-  
 buts. . . . . Æ.4.—R<sup>4</sup>.—F.o.—8 fr.
203. ΓΟΡΔΟΣ. Tête tourrelée de femme, à droite.  
 R<sup>4</sup>. ΘΕΩΝ. ΣΥΝΚΛΗΤΩΝ. Tête nue du Sénat, à  
 droite. . . . . Æ.3½.—R<sup>4</sup>.—F.o.—8 fr.
204. ΙΕΡΑ. ΣΥΝΚΛΗ. Tête nue du Sénat, à droite.  
 R<sup>4</sup>. ΓΟΡΔΑΝΩΝ. Bacchus nu, debout, tenant dans  
 la main droite le *cantharus* et dans la gauche un  
 thyrsè. . . . . Æ.4½.—R<sup>4</sup>.—F.o.—8 fr.
205. Autre; ΙΟΥΔΙΩΝ. ΓΟΡΔΑΝΩΝ. Même type de

- Bacchus; dans le champ, un tigre courant. □. *Cab. de M. Cousinery*. . . . . Æ.4.-R<sup>5</sup>.-F.o.-15 fr.
206. Tête nue et barbue d'Hercule.  
 Ῥ. ΙΟΥΛΙΕ. ΓΟΡΔΗΝΩΝ. Téléspore debout, enveloppé dans son manteau. □. Æ.4.-R<sup>5</sup>.-F.o.-15 fr.  
 Cabinet de M. Cousinery.
207. Même tête.  
 Ῥ. ΙΟΥΛΙ. ΓΟΡΔΗΝΩΝ. Lion marchant. □. *Mus. de M. le baron de Knobelsdorff; Sestini Lettere, Tom. VI. pag. 66.* . . . . . Æ.4.-R<sup>5</sup>.-F.o.-15 fr.
208. Tête laurée d'Apollon.  
 Ῥ. ΓΟΡΔΗΝΩΝ. Bœuf cornupète. □. *Cabinet de M. Cousinery*. . . . . Æ.3.-R<sup>5</sup>.-F.o.-15 fr.
209. ΘΕΑ. ΡΟΜΗ. (Sic). Tête casquée de Rome.  
 Ῥ. ΙΟΥΛΙΕΩΝ. ΓΟΡΔΗΝΩΝ. Fleuve couché, tenant un roseau dans la main droite et une corne d'abondance dans la gauche appuyée sur une urne. □. *Pembrook. II. T. 8. fig. 2.* . . . . . Æ.5.-R<sup>5</sup>.-F.o.-15 fr.

### Trajanus.

210. . . . . Tête de Trajan.  
 Ῥ. ΕΠΙ. ΠΟΠΛΙΟΥ. ΓΟΡΔΗΝΩΝ. Bacchus debout, tenant dans la main droite le *cantharus* et dans la gauche un thyrsé; à ses pieds, une panthère. □. *Vaillant Num. græca.* . . . . Æ.4.-R<sup>4</sup>.-F.o.-8 fr.

### Plotina.

211. ΠΛΩΤΕΙΝΑ. ΣΕΒΑΣΤΗ. Tête de Plotine, à dr.  
 Ῥ. ΕΠΙ. ΠΟΠΛΙΟΥ. ΓΟΡΔΗΝΩΝ. Jupiter-Ætophore assis, à gauche. . . . . Æ.3½.-R7.-F.o.-20 fr.
212. Autre; ΙΟΥΛΙΕΩΝ. ΓΟΡΔΗΝΩΝ. Même type. □. *Cabinet de M. Cousinery.* . . . . Æ.4.-R7.-F.o.-30 fr.

*Faustina-senior.*

213. ΦΑΥΣΤΕΙΝΑ. ΣΕΒΑΚΤΗ. Tête de Faustine mère, à droite.

Ῥ. ΙΟΥΛΙΕΩΝ. ΓΟΡΔΗΝΩΝ. Fleuve couché, à gauche. . . . . Æ.5½.-R<sup>5</sup>.-F.o.-24 fr.

*M. Aurelius.*

214. . . . . Tête de M. Aurèle.

Ῥ. ΓΟΡΔΗΝΩΝ. Cérès dans un char traîné par deux serpens. □. *Vaillant græca.* Æ.6.-R<sup>4</sup>.-F.o.-12 fr.

*M. Aurelius et L. Verus.*

215. Têtes affrontées de M. Aurèle et de L. Vêrus.

Ῥ. ΕΠ... ΑΡΧ. Α. ΤΟ. Β. ΙΟΥΛΙΕΩΝ. ΓΟΡΔΗΝΩΝ. Cérès dans un char traîné par deux serpens. □. *Vaillant Numismata græca.* Æ.MM.-R<sup>5</sup>.-F.o.-100 fr.

*Lucius-Verus.*

216. ΑΥΤ. ΚΑΙ. Α. ΑΥΡΗ. ΟΥΗΡΟΣ. Tête laurée de L. Vêrus, à droite, avec le *paludamentum*.

Ῥ. ΕΠΙ. ΙΟΥΛΙΑΝΟΥ. ΙΟΥΛΙΕΩΝ. ΓΟΡΔΗΝΩΝ. Le dieu *Lunus* debout, coiffé du bonnet phrygien, tenant dans la main droite une patère et dans la gauche la haste pure; à ses pieds, de chaque côté, la partie antérieure d'un lion. . . . Æ.6½.-R<sup>4</sup>.-F.\*\*.-18 fr.

*Septimius-Severus.*

217. Légende altérée. Tête laurée de Septime-Sévère, à droite, avec le *paludamentum*; devant, contre-marque.

Ῥ. ΕΠΙ. ΙΟΥΛΙΟΥ. ΜΑΡΚΟΥ. ΣΑΤ. ΙΟΥΛΙΕΩΝ. ΓΟΡ

ΔΗΝΩΝ. Simulacre de Junon-*Prohuba* debout, entre des épis et un pavot. . . . Æ.8.-R<sup>4</sup>.-F.o.-12 fr.

218. ΑΥΤ. ΚΑΙ. Α. CΕ. CΕΟΥΗΡΟC. CΕ. Tête laurée.

R. ΕΠΙ. ΙΟΥΑΙΟΥ. ΑΡΧ. Α. ΤΟ. Β. ΓΟΡΔΗΝΩΝ. Minerve debout, à droite, tenant dans la main droite un trait et dans la gauche un bouclier. □. *Cabinet de M. Cousinery*. . . . . Æ.7.-R<sup>4</sup>.-F.o.-12 fr.

### *Caracalla.*

219. ....Tête de Caracalla.

R. ΓΟΡΔΗΝΩΝ. Cérès tenant dans chaque main un flambeau, sur un char trainé par deux serpens. □. *Vaillant Numismata græca*. Æ.9.-R<sup>4</sup>.-F.o.-24 fr.

220. Autre; ΕΠΙ. ΑΥΡ. ΙΟΥΑΙΑΝΟΥ. ΤΟΥ. ΑΡΤΕΜΑ. ΑΡΧ. Α. ΤΟ. Β. ΙΟΥΑΙΩΝ. ΓΟΡΔΗΝΩΝ. Pluton dans un quadrigé, enlevant Proserpine; à terre, un serpent. □. *Vaill. Num. gr.* Æ.MM.-R<sup>5</sup>.-F.o.-100 fr.

221. Autre; ΕΠΙ. ΑΡΧ. Α. ΑΚΚΙΟΥ. ΚΑΔΟΗΝΩΝ. ΓΟΡΔΗΝΩΝ. Cérès tenant deux flambeaux, sur un char trainé par deux serpens. □. . Æ.9.-R<sup>5</sup>.-F.o.-48 fr.  
Vaillant Num. græca.

### *Elagabalus.*

222. ΑΥ. Κ. Μ. ΑΥ. ΑΝΤΩΝ..... Tête laurée d'Elagabale, à droite, la poitrine cuirassée; devant, une contre-marque.

R. ΕΠ. ΑΥ. ΙΟΥΑΙΑΝΟΥ. Β. ΑΡΧ. ΙΟΥΑΙ. ΓΟΡΔΗΝΩΝ. Hercule nu, debout et en repos, la main droite posée sur sa massue et la dépouille du lion dans la gauche. . . . . Æ.8.-R<sup>4</sup>.-F.o.-12 fr.

*Severus-Alexander.*

223. ....Tête de Sévère-Alexandre, à droite,

Ἡ. ΙΟΥΑΙΕΩΝ. ΓΟΡΑΗΝΩΝ. La Fortune debout, avec ses attributs. □. . . . . Æ.5.-R<sup>4</sup>.-F.o.-8 fr.

Vaillant Numismata græca.

224. ΑΥΤ. Κ. ΣΕ. ΑΛΕΞΑΝΔΡΟΣ. Tête laurée de Sévère-Alexandre.

Ἡ. ΙΟΥΑΙΕΩΝ. ΓΟΡΑΗΝΩΝ. Minerve debout, à droite, tenant un trait dans la main droite et un bouclier dans la gauche. □. . . . . Æ.7.-R<sup>4</sup>.-F.o.-12 fr.

Cabinet de M. Cousinery;

*Otacilia.*

225. Μ. ΟΤΑ. ΣΕΒΗΡΑ. ΣΕ. Tête d'Otacile, à droite.

Ἡ. ΕΠΙ. ΑΥΡ. ΝΕΙΚΟΡΙΑΧΟΥ. ΙΟΥ. ΓΟΡΑΗΝΩΝ. Simulacre de Junon - *Pronuba* debout, entre un épi et un arbuste. . . . . Æ.8½.-R<sup>4</sup>.-F.o.-24 fr.

*Gallienus.*

226. ΑΥ. Κ. ΠΟ. Δ. ΓΑΛΛΙΗΝΟΣ. Tête laurée de Gallien, à droite, avec le *paludamentum*.

Ἡ. ΕΠ. ΑΥΡ. ΔΙΑ. ΦΟΙΒΟΥ. ΙΠΠΙΚΟΥ. ΑΡΧ. ΙΟΥ. ΓΟΡΑΗΝΩΝ. Simulacre de Junon - *Pronuba* entre un épi et un arbuste; dans le champ, un croissant et un astre. . . . . Æ.8½.-R<sup>3</sup>.-F.o.-12 fr.

227. ΑΥ. Κ. ΠΟ. Δ. ΓΑΛΛΙΗΝΟΣ. Tête laurée de Gallien, à droite, avec le *paludamentum*.

Ἡ. ΕΠ. ΑΥΡ. ΑΜ. ΦΟΙΒΟΥ. ΙΠΠΙΚΟΥ. ΑΡΧ. ΙΟΥ. ΓΟΡΑΗΝΩΝ. Jupiter - Nicéphore assis, tourné vers la gauche. . . . . Æ.8½.-R<sup>3</sup>.-F.o.-18 fr.

228. ΑΥΤ. Κ. Π. ΑΙ. ΓΑΛΛΙΗΝΟΣ. Tête laurée de Gal-  
lien, à droite.

Ῥ. €Π. Ι. ΟΑΒΙΟΥ, ΓΟΡΑΗΝΩΝ. ΙΟΥ. La Fortune  
debout. □. . . . . Æ.7.-R<sup>4</sup>.-F.o.-12 fr.

Sestini Descr. num. vet. p. 420.

HERMOCAPELIA. Médailles autonomes.

*Les Médailles de cette ville sont :*

*En bronze.* { R<sup>4</sup>. — F.o. Petit module. . . . . 8 fr.  
R<sup>5</sup>. — F.o. Moyen module. . . . . 24 fr.

*Médailles impériales:*

*En bronze.* { R<sup>4</sup>. — F.o. Petit module, de. . . 15 à 20 fr.  
R<sup>5</sup>. — F.o. Moyen module, de. 24 à 48 fr.  
R<sup>4</sup>. — F.o. Grand module . . . . . 48 fr.  
R<sup>5</sup>. — F.o. Médaillon. . . . . 100 fr.

229. Tête nue et barbue d'Hercule.

Ῥ. €ΡΜΟΚΑΠΗ. Grappe de raisin. □. *Cabinet de*  
*M. Cousinery.* . . . . . Æ.2½.-R<sup>4</sup>.-F.o.-8 fr.

230. ΙΕΡΑ. ΣΥΝΚΑΗΤΟΣ. Tête du Sénat, à droite.

Ῥ. €ΡΜΟΚΑΠΗΛΑ. Tête de femme, à droite, sur-  
montée de deux tours; devant, un monogramme al-  
téré. . . . . Æ.3.-R<sup>4</sup>.-F.o.-8 fr.

231. Même légende et même tête.

Ῥ. €ΡΜΟΚΑΠΗΛΕΙΤΩΝ. Même tête; dans le ch.,  
monogramme (1412). . . . . Æ.3½.-R<sup>4</sup>.-F.o.-8 fr.

232. Autre; €ΡΜΟΚΑΠΗΛΙΤΩΝ. Jupiter-Sérapis de-  
bout, tenant une patère dans la main droite et la haste  
transversale dans la gauche. □. *Cabinet de M. Cou-*  
*sinery.* . . . . . Æ.6.-R<sup>5</sup>.-F.o.-24 fr.

233. ΙΕΡΑ. ΣΥΝΚΑΗΤΟΣ. Tête du Sénat, à droite.

- Ἡ. ΕΡΜΟΚΑΠΗ. ΘΕΑ. ΡΩ. Tête de femme, à dr., surmontée de deux tours; devant, le monogramme (1413). . . . . Æ.4.-R<sup>4</sup>.-F.o.-8 fr.
234. ΙΕΡΑ. ΣΥΝΚΛΗΤΟΣ. Tête du Sénat, à droite.  
Ἡ. ΕΡΜΟΚΑΠΗ. ΘΕΑ. ΡΩ. Tête de femme, à dr., surmontée de deux tours. . . . Æ.4.-R<sup>4</sup>.-F.o.-8 fr.
235. ΘΕΟΝ. ΣΥΝΚΛΗΤΟΝ. Même tête.  
Ἡ. ΕΡΜΟΚΑΠΗΛΙΤΩΝ. Même tête; dans le ch., monogramme (885). . . . . Æ.3.-R<sup>4</sup>.-F.o.-8 fr.

*Hadrianus.*

236. ...ΑΔΡ..... ΚΑΙΣΑΡ. Tête laurée d'Hadrien, à dr., avec le *paludamentum*.  
Ἡ. ΕΡΜΟΚΑΠΗΛΙΤΩΝ. (Sic). Jupiter debout, vêtu de la toge, tenant dans la main droite une patère et dans la gauche la haste pure. Æ.7½.-R<sup>6</sup>.-F.o.-48 fr.

*Septimius-Severus.*

237. ΑΥ. ΚΑΙ. ΣΕΟΥΗΡΟΣ. Tête laurée de Septime-Sévère, à droite.  
Ἡ. ΕΡΜΟΚΑΠΗΛΙΤΩΝ. Æsculape debout, appuyé sur son bâton. . . . . Æ.4.-R<sup>6</sup>.-F.o.-18 fr.
238. ΑΥΤΟΚ. ΣΕΒΗΡΟΣ. Κ. Tête laurée.  
Ἡ. ΕΡΜΟΚΑΠΗΛΙΤΩΝ. Mercure debout, tenant la bourse d'une main et le caducée de l'autre. □. Cabinet de M. Cousinery. . Æ.4.-R<sup>5</sup>.-F.o.-15 fr.
239. ΑΥΤ. ΚΑΙ. Δ..... ΣΕΟΥΗΡΟΣ. ΠΕΡ. Même tête.  
Ἡ. ΕΠΙ. ΣΤΡΑΤ. ΕΛΛΩΤ. ΕΡΜΟΚΑΠΗΛΙΤΩΝ. Bacchus debout, tenant le *cantharus* dans la main dr. et un thyrsè dans la gauche; à ses pieds, une panthère. . . . . Æ.8½.-R<sup>5</sup>.-F.o.-48 fr.

*Elagabalus.*

240. ΑΥΤ. Κ. Μ. ΑΥΡ. ΑΝΤΩΝΕΙΝΟΣ. Tête laurée d'Elagabale, à droite, avec le *paludamentum*.

Ῥ. ΕΠΙ. ΣΤΡ. ΤΡΥΦ. ΑΠΕΛΛΑΝΟΣ. ΕΡΜΟΚΑΠΗΛΕΙΤΩΝ. Cybèle assise, tenant dans la main droite une patère et dans la gauche un sceptre; à ses pieds, un lion. Σ. . . . . Æ. MM. - R<sup>5</sup>. - F. o. - 100 fr.

Sestini Descr. num. vet. p. 420.

*Trebonianus-Gallus.*

241. ΑΥΤ. Κ. Γ. ΟΥΙΒ *vel* ΒΕΙΒ. ΤΡΕΒ. ΓΑΛΛΟΣ. ΑΥΓ. Tête laurée de Trébonien - Galle, à droite, avec le *paludamentum*.

Ῥ. ΕΠΙ. ΑΥΡ. ΜΗΝΟΦΑΛΟΥ. Β. ΑΝΑΡΟΝΕΙΚΟΥ. ΕΡΜΟΚΑΠΗΛΕΙΤΩΝ. Pluton dans un quadrigé, enlevant Proserpinè. . . . . Æ. II. - R<sup>5</sup>. - F. o. - 100 fr.

*Volusianus.*

242. . . . . Tête de Volusien.

Ῥ. ΕΡΜΟΚΑΠΗΛΕΙΤΩΝ. La Fortuné debout, avec ses attributs. Σ. . . . . Æ. 7. - R<sup>5</sup>. - F. o. - 24 fr.

Band. I. p. 89.

*Hostilianus.*

243. ΑΥΤ. Κ. ΟΥΑ. ΑΥΣΤΙΑ. ΜΣ. (Sic). Tête laurée d'Hostilien.

Ῥ. ΕΡΜΟΚΑΠΗΛΕΙΤΩΝ. Æsculape debout. Σ. *Cab. de M. Cousinery*. . . . . Æ. 4. - R<sup>7</sup>. - F. o. - 20 fr.

HERMYPOLIS. Médailles autonomes.

Les Médailles de cette ville sont :

En bronze. R<sup>o</sup>. — F.o. Petit module. . . . . 40 fr.

Médailles impériales.

En bronze. R<sup>o</sup>. — F.o. Moyen module. . . . . 100 fr.

244. Tête de Sérapis.

R<sup>o</sup>. ΕΡΜΟΠΟΛΕΙΤΩΝ. La Fortune debout, avec ses attributs. □ . . . . . Æ.5.—R<sup>o</sup>.—F.o.—40 fr.

Pembrock pag. 2. Tab. 10.

245. Buste de Minerve, la poitrine couverte de l'égide hérissée de serpens.

R<sup>o</sup>. ΕΡΜΟΥΠΟΛΕΙΤΩΝ. Grappe de raisin. □. Cabin. de M. Cousinery. . . . . Æ.4.—R<sup>o</sup>.—F.o.—40 fr.

Trebonianus-Gallus.

246. . . . . Tête de Trébonien-Galle, à droite.

R<sup>o</sup>. ΕΡΜΟΥΠΟΛΕΙΤΩΝ. Pluton dans un quadrigé, enlevant Proserpine. ? □ . . . Æ.7.—R<sup>o</sup>.—F.o.—100 fr.

Vaillant Numismata græca,

## HIEROCAESAREA. Médailles autotomeses

Les Médailles de cette ville sont :

|            |   |                                                           |
|------------|---|-----------------------------------------------------------|
| En bronze. | { | R <sup>6</sup> . — F.o. Petit module, de. . . 18 à 20 fr. |
|            |   | R <sup>5</sup> . — F.*. Moyen module, de. . . 24 à 30 fr. |
|            |   | R <sup>6</sup> . — F.o. Grand module. . . . . 40 fr.      |

## Médailles impériales.

|            |   |                                                         |
|------------|---|---------------------------------------------------------|
| En bronze. | { | R <sup>6</sup> . — F.o. Petit module. . . . . 18 fr.    |
|            |   | R <sup>5</sup> . — F.o. Moyen module . . . . . 24 fr.   |
|            |   | R <sup>6</sup> . — F.o. Grand module, de. . 40 à 48 fr. |
|            |   | R <sup>5</sup> . — F.o. Médaillon. . . . . 100 fr.      |

247. Tête de Diane, à droite, avec le carquois; devant, un arc et une flèche.

℞. ΙΕΡΟΚΑΙΣΑΡΕΩΝ. Partie antérieure de cerf couché, à droite. . . . . Æ.3½.—R<sup>6</sup>.—F.o.—18 fr.

248. Diane, l'arc en main, pressant du genou un cerf terrassé; le tout dans une couronne de laurier.

℞. ΙΕΡΟΚΑΙΣΑΡΕΩΝ. Cerf debout. ☐. Cabinet de M. Cousinery. . . . . Æ.4.—R<sup>6</sup>.—F.o.—18 fr.

249. ΠΕΡΙΚΗ. Tête de Diane, à gauche, avec le carquois.

℞. ΙΕΡΟΚΑΙΣΑΡΕΩΝ. Autel allumé au milieu du champ. . . . . Æ.3.—R<sup>6</sup>.—F.o.—18 fr.

250. Autre; ΙΕΡΟΚΑΙΣΑΡΕΩΝ. Bison debout. ☐. Cab. de M. Cousinery. . . . . Æ.3.—R<sup>6</sup>.—F.o.—18 fr.

251. ΙΕΡΟΚΑΙΣΑΡΕΙΑ. Tête tourelée de femme, à droite.

℞. ΑΝΘΥΠΑΤΩ. ΨΕΡΟΚΙ. Diane chasseresse debout, portant la main droite à son carquois et tenant dans la gauche un arc. . . . Æ.5½.—R<sup>5</sup>.—F.\*.—24 fr.

252. Même légende et même tête.

℞.

Ἡ. ΑΝΘΥ..... ΨΕΡΟΚ. Persée nu, debout, tenant dans la main droite la *harpa*. Æ. 5½.—R<sup>6</sup>.—F. o.—30 fr.

253. ΙΕΡΟΚΑΙCΑΡΕΙΑ. Tête tourrelée de femme.

Ἡ. ΙΕΡΟΚΑΙCΑΡΕΩΝ. Diane debout, en habit de chasse, tenant dans la main droite son arc tendu et dans la gauche une flèche. □. Æ. 4.—R<sup>7</sup>.—F. o.—20 fr.

Cabinet de M. Cousinery.

254. ΔΗΜΟC. Tête jeune et laurée du Peuple.

Ἡ. ΙΕΡΟΚΑΙCΑΡΕΩΝ. Diane dans un char traîné par deux cerfs. □. *Hunter*. . Æ. 8½.—R<sup>6</sup>.—F. o.—40 fr.

255. ΙΕΡΗ. (Sic). CΥΝΚΑΗΤΟC. Tête imberbe du Sénat.

Ἡ. ΙΕΡΟΚΑΙCΑΡΕΩΝ. Cerf debout. □. *Sestini Lettere, Tom. VI. pag. 67*. . Æ. 4.—R<sup>6</sup>.—F. o.—18 fr.

*Vespasianus.*

256. ΟΥCΠΑCΙΑΝΟC. ΚΑΙCΑΡ. CΕΒ. Tête laurée de Vespasien.

Ἡ. ΙΕΡΟΚΑΙCΑΡΕΩΝ. Cerf debout. □. *Cab. de M. Cousinery; Sest. Descr. p. 421*. Æ. 4.—R<sup>6</sup>.—F. o.—18 fr.

*M. Aurelius.*

257. ΑΥ. Κ. Μ. ΑΥΡΗΛΙΟC. ΑΝΤΩΝΙΝΟC. Tête laurée de Marc-Aurèle, à droite, avec le *paludamentum*.

Ἡ. ΕΠΙ. CΤΡΑ. ΜΗΝΟΔΩΡΟΥ. Β. ΙΕΡΟΚΑΙCΑΡΕΩΝ. L'empereur à cheval, allant au galop, à dr., lançant la foudre de la main droite contre un ennemi terrassé. . . . . Æ. 11.—R<sup>5</sup>.—F. o.—100 fr.

*Lucilla.*

258. ΛΟΥΚΙΑΑΑ. CΕΒΑCΤΗ. Tête de Lucille.

Ἡ. ΙΕΡΟΚΑΙCΑΡΕΩΝ. Diane debout, prenant de  
Tome IV. D

Ῥ. ΥΠΑΙΠΗΝΩΝ. Tête de femme surmontée de deux tours. □. . . . . Æ.4.-R<sup>6</sup>.-F.o.-18 fr.

Cabinet de M. Cousinery.

### *Augustus.*

269. ΣΕΒΑΣΤΟΣ. Tête d'Auguste.

Ῥ. ΑΤΤΑΛΟΥ. ΥΠΑΙΠΗΝΩΝ. Tête de Jupiter. □.

*Cat. d'Ennery, pag. 580. . . Æ.3.-R<sup>7</sup>.-F.o.-20 fr.*

270. ΣΕΒΑΣΤΟΣ. Tête nue d'Auguste, à droite.

Ῥ. ΜΥΡΙΩΝΟΣ. ΥΠΑΙΠΗΝΩΝ. Tête diadémée de Jupiter, à droite; dans le champ, le monogr. (1489).

□. *Cabinet de M. Allier. . . Æ.4.-R<sup>7</sup>.-F.o.-20 fr.*

### *Tiberius.*

271. ΤΙΒΕΡΙΟΝ. ΣΕΒΑΣΤΟΝ. Tête aurée de Tibère.

Ῥ. ΜΕΝΕΚΡΑΤΗΣ. ΥΠΑΙΠΗΝΩΝ. Bacchus debout, tenant dans la main droite le *cantharus* et dans la gauche un thyrsé. □. . . . Æ.3.-R<sup>7</sup>.-F.o.-20 fr.

*Sestini Descr. num. vet. p. 422.*

### *Nero.*

272. ΝΕΡΩΝ. ΚΑΙΣΑΡ. Tête aurée de Néron, à dr.

Ῥ. ΥΠΑΙΠΗΝΩΝ. ΜΗΤΡΟΔΩΡΟ. Figure virile nue, debout, tenant dans la main droite une *bipenne*; dans le champ, ΚΟΝ. . . . Æ.3.-R<sup>4</sup>.-F.o.-8 fr.

273. ΝΕΡΩΝ. ΚΑΙΣΑΡ. Tête aurée de Néron, à dr.

Ῥ. ΓΡΙΟΥ. ΗΡΗΣΙΠΠΟΣ. ΥΠΑΙ. Bacchus debout sur une base, tenant dans la main dr. le *cantharus* et dans la gauche un thyrsé. . . Æ.4.-R<sup>6</sup>.-F.o.-18 fr.

### *Hadrianus.*

274. ΑΥΤ. ΚΑΙ. ΤΡΑΙ. ΑΔΡΙΑΝΟΣ. ΣΣ. Tête aurée d'Hadrien.

Ῥ. ΕΠΙ. ΑΘΗΝΟΔΩΡΟΥ. ΚΗΤΩΡΟΣ. ΣΤΡΑ. ΥΠΑΙ-  
ΠΗΝΩΝ. Cybèle assise, tenant dans la main droite  
une patère, la gauche appuyée sur le *crotalum*; à ses  
pieds, un lion. □. . . . . Æ.9.-R<sup>5</sup>.-F.o.-48 fr.

Sestini Descr. pag. 422; Cabinet de M. Cousinery.

*Antoninus-pius.*

275. ΑΥ. ΚΑΙ. ΤΙ. ΑΙ. ΑΔΡΙ. ΑΝΤΩΝΕΙΝΟΣ. Tête lau-  
rée d'Antonin le pieux, avec Junon - *Pronuba* en  
contre-marque.

Ῥ. ΕΠΙ. ΑΠΟΛΛΩΔΟΡΟΥ. ΥΠΑΙΠΗΝΩΝ. Junon-  
*Pronuba* dans un temple tétrastyle. □. *Cabinet de*  
*M. Cousinery.* . . . . . Æ.8.-R<sup>4</sup>.-F.o.-12 fr.

276. . . . . Tête d'Antonin le pieux.

Ῥ. ΒΗ. ΙΟΥΑ. ΜΕΝΑΝΔΡΟΥ. ΥΠΑΙΠΗΝΩΝ. Ju-  
non-*Pronuba* debout, les bras étendus. □. *Vaillant*  
*Num. græca.* . . . . . Æ.7.-R<sup>4</sup>.-F.o.-12 fr.

*M. Aurelius.*

277. . . . . Tête de Marc-Aurèle.

Ῥ. . . . . ΑΙΑ. ΓΑΛΟΥ. ΣΤΡΑΝΩ. ΥΠΑΙΠΗΝ. (Sic).  
La Fortune debout dans un temple tétrastyle. □. *Ari-*  
*goni I. Impp. Tab. v. p. 71.* Æ.9.-R<sup>5</sup>.-F.o.-48 fr.

*Faustina-junior.*

278. . . . . Tête de Faustine jeune.

Ῥ. ΥΠΑΙΠΗΝΩΝ. Figure militaire debout, vêtue  
du *paludamentum*. □. . . . . Æ.7.-R<sup>4</sup>.-F.o.-12 fr.  
Havercamp. Num. reg. Christianæ, Tab. LX. fig. 30.

*Commodus.*

279. Α. ΑΥΡ. ΚΟ. . . . . Tête nue de Commode, à

droite, avec le *paludamentum*; devant, Diane d'Ephèse dans une contre-marque.

Ῥ. ΕΠΙ..... ΙΟΥΛΙΑΝΟΥ. ΣΤΡΑΤΗΓ. ΥΠΑΙΠΗΝ-  
ΝΩΝ. Junon-*Pronuba* debout dans un temple tétra-  
style. . . . . Æ.8½.-R4.-F.o.-24 fr.

### *Crispina.*

280. ....Tête de Crispine.

Ῥ. ΕΠΙ. ΜΕΝΕΚΡΑΤΟΥ. ΤΟ. Β. ΥΠΑΙΠΗΝΩΝ.  
Junon-*Pronuba* debout. □. . Æ.7.-R4.-F.o.-12 fr.  
Vaillant Numismata græca.

### *Septimius-Severus.*

281. ΑΥΤ. ΚΑ. Σ. Π. (Sic). ΣΕΟΥΗΡΟΣ. Tête laurée de  
Septime-Sévère, à droite, avec le *paludamentum*;  
devant, Diane d'Ephèse en contre-marque.

Ῥ. ΥΠΑΙΠΗΝΩΝ. Junon - *Pronuba* debout, les  
bras étendus. . . . . Æ.8½.-R2.-F.o.-12 fr.

282. Α. ΣΕΠ. ΣΕΟΥΗΡΟΣ. Π. Tête laurée.

Ῥ. ΥΠΑΙΠΗΝΩΝ. Diane chasseresse marchant.  
□. . . . . Æ.5.-R3.-F.o.-6 fr.

Sestini Descr. pag. 422; Cabinet de M. Cousinery.

283. Α. ΣΕΠ. ΣΕΟΥΗΡΟΣ. Π. Tête laurée de Septime-  
Sévère, à droite, avec le *paludamentum*.

Ῥ. ΥΠΑΙΠΗΝΩΝ. Hercule nu et debout, appuyé  
du bras droit sur sa massue et ayant dans la main gau-  
che la dépouille du lion. □. . . Æ.4.-R4.-F.o.-8 fr.

Cabinet de M. Cousinery.

284. ΑΥΤ. Κ. Α. ΣΕΠ. ΣΕΟΥΗΡΟΣ. ΠΕ. Même tête, avec  
le *paludamentum*.

Ῥ. ΕΠΙ. ΣΤΡΑΤ. ΦΛ. ΑΠΩΝΟΣ. ΠΡΙΔΑ. ΥΠΑΙΠΗ-  
ΝΩΝ. L'empereur à cheval, foulant aux pieds deux  
ennemis. . . . . Æ.8½.-R3.-F.o.-18 fr.

285. ΑΥΤ. ΚΑΙ. Α. ΣΕΠ. ΣΕΟΥΗΡΟΣ. ΠΕΡ. Demi-buste lauré de Septime-Sévère, à droite, la poitrine nue.  
 Ῥ. ΕΠΙ. Μ. Α. ΑΥΡΗΔΙΟΥ. ΑΣΙΑΡΧΟΥ. ΑΡΧ. ΥΠΑΙΠΗΝΩΝ. Temple hexastyle dans lequel est Junon-*Pronuba* debout. . . . . Æ. 11. - R<sup>4</sup>. - F. \*. - 40 fr.

*Julia Domna.*

286. ΙΟΥΛΙΑ. ΣΕΒΑΣΤΗ. Tête de Julie, à droite, frappée d'une contre-marque.  
 Ῥ. ΕΠΙ. ΣΤΡ. Π. ΑΠΙΩΝΟΣ. ΥΠΑΙΠΗΝΩΝ. Junon-*Pronuba* debout. . . . . Æ. 4½. - R<sup>2</sup>. - F. o. - 4 fr.

287. Autre, avec ΕΠΙ. ΙΕΡΑΚΟΣ. ΥΠΑΙΠΗΝΩΝ. Même type que le précédent; dessus, la lettre Γ en contre-marque. . . . . Æ. 6. - R<sup>2</sup>. - F. o. - 6 fr.

288. Autre, avec ΕΠ. ΙΕΡΑΚΟΣ. ΥΠΑΙΠΗΝΩΝ. Junon-*Pronuba* debout, les bras étendus, dans un temple tétrastyle. . . . . Æ. 5½. - R<sup>2</sup>. - F. o. - 6 fr.

289. Autre, avec ΥΠΑΙΠΗΝΩΝ. Simulacre de Junon-*Pronuba* sur une base ornée d'une guirlande de fleurs, dans un temple tétrastyle. . . . . Æ. 5½. - R<sup>2</sup>. - F. o. - 6 fr.

290. ΙΟΥΛΙΑ. ΣΕΒΑΣΤΗ. Tête de Julie, à droite; dessus, une contre-marque.  
 Ῥ. ΥΠΑΙΠΗΝΩΝ. La Fortune debout, avec ses attributs. . . . . Æ. 5½. - R<sup>1</sup>. - F. o. - 3 fr.

291. ΙΟΥΛΙΑ. ΔΟΜΝΑ. ΣΕΒΑΣΤΗ. Tête de Julie.  
 Ῥ. ΕΠΙ. ΓΛΥΚΩΝΟΣ. ΑΡ. ΣΤΡ. ΤΟ. Β. Α. .... ΑΙΠΗΝΩΝ. La Victoire conduisant un bige dans lequel est le simulacre de Vénus. □. . . . . Æ. 9. - R<sup>5</sup>. - F. o. - 48 fr.  
 Mus. Theupoli. pag. 954.

*Caracalla.*

292. ΑΥ. ΚΑΙ. Μ. ΑΥ. ΑΝΤΩΝΕΙΝΟΣ. Tête de Cara-

calla jeune, avec le *paludamentum*; devant, Diane d'Ephèse en contre-marque.

Ῥ. ΕΠΙ. ΣΤΡ. Τ. ΦΛ. ΗΡΩ. ΠΑΠΙΩΝΟΣ. ΥΠΑΙΠΗ-  
ΝΩΝ. Apollon nu, avec le *pallium*, la main g. sur une  
lyre et couronnant de la droite le simulacre de Diane  
d'Ephèse que tient une femme tourrelée, debout, vé-  
tue de la *stola* et ayant un sceptre dans la main g.;  
dans le champ, Α. □. . . . . Æ. MM. - R<sup>5</sup>. - F. o. - 100 fr.

Haym. Thea. Brit. I. Tab. xxvii. fig. 1. pag. 269.

293. ΑΥ. ΚΑΙ. Μ. ΑΥΡ. ΑΝΤΩΝΕΙΝΟΣ. Tête laurée de  
Caracalla, à droite, avec le *paludamentum*.

Ῥ. ΕΠΙ. ΣΤΡΑ. Τ. ΦΛ. ΗΡΩΔΟΥ. ΠΑΠΙΩΝΟΣ. Υ-  
ΠΑΙΠΗΝΩΝ. La Fortune debout dans un temple té-  
trastyle, tenant une corne d'abondance dans la main  
droite. . . . . Æ. II. - R<sup>4</sup>. - F. o. - 40 fr.

294. Autre; ΕΠΙ. ΑΠΟΛΛΟΔΩΡΟΥ. ΥΠΑΙΠΗΝΩΝ.  
Massue et carquois. □. . . . . Æ. 4. - R<sup>3</sup>. - F. o. - 6 fr.

Vaillant Num. græca.

### Geta.

295. Π. ΣΕ. ΓΕΤΑΣ. ΚΑΙ. Tête laurée de Géta, à dr.,  
avec le *paludamentum*.

Ῥ. ΥΠΑΙΠΗΝΩΝ. Æsculape debout, appuyé sur  
son bâton. . . . . Æ. 3. - R<sup>3</sup>. - F. o. - 6 fr.

296. ΠΟ. ΣΕΠΤΙ. ΓΕΤΑΣ. ΚΑΙΣ. Tête nue de Géta, à  
droite, avec le *paludamentum*; devant, une contre-  
marque.

Ῥ. ΥΠΑΙΠΗΝΩΝ. La Fortune debout, avec ses  
attributs. . . . . Æ. 5. - R<sup>3</sup>. - F. o. - 6 fr.

297. Autre; ΕΠΙ. ΕΡΜΟΓΕΝΟΥΣ. Β. ΥΠΑΙΠΗΝΩΝ. Ju-  
non-Pronuba debout. □. . . . . Æ. 7. - R<sup>4</sup>. - F. o. - 12 fr.

Vaillant Numismata græca.

*Elagabalus.*

298. ΑΥ. ΚΑΙ. Μ. ΑΥ. ΑΝΤΩΝΕΙΝΟC. Tête laurée d'Elagabale, à droite, avec le *paludamentum*; devant, Junon-*Pronuba* en contre-marque.

Ῥ. ΥΠΑΙΠΗΝΩΝ. Junon - *Pronuba* et la Fortune debout, avec leurs attributs; dans le champ, astre et croissant. . . . . Æ.10.-R<sup>4</sup>.-F.\*.-24 fr.

299. ΑΥ. ΚΑΙ. Μ. ΑΥ. ΑΝΤΩΝΕΙΝΟC. Même tête, avec la même contre-marque.

Ῥ. ΕΠ. ΚΗΡΙΝΘΟΥ. Δ. CΤΡΑΤ. Α. ΥΠΑΙΠΗΝΩΝ. Même type. . . . . Æ.10½.-R<sup>4</sup>.-F.\*.-30 fr.

300. Autre; ΕΠΙ. Μ. ΑΥΡ. ΙΟΥΛΙΑΝΟΥ. ΥΠΑΙΠΗΝΩΝ.

Même type. Ω. . . . . Æ.10.-R<sup>4</sup>.-F.0.-24 fr.  
Vaillant Numismata græca.

301. ΑΥΤ. ΚΑΙ. Μ. ΑΥ. ΑΝΤΩΝ..... Même tête.

Ῥ. ΥΠΑΙΠΗΝΩΝ. La Fortune debout, avec ses attributs. . . . . Æ.6.-R<sup>3</sup>.-F.0.-9 fr.

*Gordianus-pius.*

302. ΑΥΤ. Κ. Μ. ΑΝΤ. ΓΟΡΔΙΑΝΟC. Tête laurée de Gordien-pie, à droite, avec le *paludamentum*.

Ῥ. CΤ. ΑΙΑ. ΑΝΤ. ΤΑ. ΕΤ. Α. ΥΠΑΙΠΗΝΩΝ. Temple tétrastyle au milieu duquel est Junon-*Pronuba* voilée. . . . . Æ.5.-R<sup>4</sup>.-F.0.-8 fr.

303. ΑΥΤ. Κ. Μ. ΑΝΤ. ΓΟΡΔΙΑΝΟC. Tête laurée de Gordien-pie, à droite, avec le *paludamentum*.

Ῥ. CΤΡ. ΑΙΛΑΝΤΕΙΟ. ΥΠΑΙΠΗΝΩΝ. Æsculape et Hygiée debout; au bas, ΤΑ. ΕΤ. Α. Ω. *Arigoni II.* Tab. XI. fig. 33. . . . . Æ.MM.-R<sup>4</sup>.-F.0.-40 fr.

304. ΑΥΤΟ. Κ. Μ. ΑΝΤΩ. ΓΟΡΔΙΑΝΟC. Tête laurée de Gordien-pie, à droite, avec le *paludamentum*.

Ῥ. ΕΠΙ. ΣΤΡ. Τ. ΔΙΑ. ΤΑ. ΕΤ. Α. ΥΠΑΙΠΗΝΩΝ.  
Hercule s'appuyant sur sa massue posée sur un ro-  
cher. . . . . Æ.11.-R<sup>4</sup>.-F.o.-40 fr.

305. ΑΥΤ. Κ. Μ. ΑΝΤ. ΓΟΡΔΙΑΝΟΣ. Buste lauré de  
Gordien-pie, à droite, avec le *paludamentum*.

Ῥ. ΕΠΙ. ΣΤΡ. ΔΙΑ. ΑΝΤ. ΤΑ. ΕΤ. Α. ΥΠΑΙΠΗΝΩΝ.  
Junon - *Pronuba* et la Fortune debout, avec leurs  
attributs. . . . . Æ.10.-R<sup>4</sup>.-F.o.-24 fr.

306. Autre; ΕΠΙ. ΣΤ. ΔΙΑ. Α. ΤΑΕΤΑΝΟ. (Sic). ΕΤ. Ε.  
Φ. ΥΠΑΙΠΗΝΩΝ. Junon-*Pronuba* debout. ☐. *Mus.*  
*Theupoli. II. pag. 1046.* . . Æ.8½.-R<sup>4</sup>.-F.o.-20 fr.

### *Tranquillina.*

307. . . . . Tête de Tranquilline.

Ῥ. ΕΠ. ΣΤΡ. ΦΛΑΟΥ. ΙΕΡΑΚΟΣ. ΥΠΑΙΠΗΝΩΝ.  
Gordien à cheval, lançant un javelot sur un ennemi  
prosterné. ☐. *Vaillant gr.* . Æ.8½.-R<sup>5</sup>.-F.o.-48 fr.

### *Trajanus-Decius.*

308. ΑΥΤ. Κ. ΤΡΑΙΑΝΟΣ. ΔΕΚΙΟΣ. Tête laurée de Tra-  
jan-Dèce, à droite, avec le *paludamentum*.

Ῥ. ΕΠΙ. ΣΤΡ. ΦΛ. ΕΡΜΟΛΛΟΥ. ΝΕΙΚΩΝΟΣ. ΥΠΑΙ-  
ΠΗΝΩΝ. Junon-*Pronuba* debout, couronnée par la  
Victoire. . . . . Æ.8.-R<sup>2</sup>.-F.o.-6 fr.

309. Autre; ΕΠΙ. ΣΤΡ. ΦΛ. ΕΡΜΟΛΛΟΥ. ΝΕΙΚΩΝ. Υ-  
ΠΑΙΠΗΝΩΝ. Junon-*Pronuba* debout, les bras étend-  
us. ☐. *Tanini. pag. 6.* . . Æ.8½.-R<sup>2</sup>.-F.o.-12 fr.

310. Autre; ΕΠΙ. ΣΤΡΑ. ΕΡΜΟΛΛΟΥ. ΥΠΑΙΠΗΝΩΝ.  
Deux petites figures assises à terre, se donnant la  
main; au-dessus, le simulacre de Junon - *Pro-*  
*nuba.* . . . . . Æ.5.-R<sup>4</sup>.-F.o.-8 fr.

311. ΑΥΤ. Κ. ΤΡΑΙΑΝΟΣ. ΔΕΚΙΟΣ. Tête laurée de Trajan-Dèce, à droite, avec le *paludamentum*.

Ῥ. ΥΠΑΙΠΗΝΩΝ. Junon - *Pronuba* debout dans un temple tétrastyle. □. . . . . Æ.4.-R<sup>2</sup>.-F.o.-4 fr.  
Cabinet de M. Cousinery.

*Etruscilla.*

312. ΕΡΕΝ. ΕΤΡΟΥΣΚΙΛΛΑ. ΣΕΒ. Tête d'Etruscille, à droite, sur un croissant.

Ῥ. ΕΠΙ. ΣΤΡ. ΦΑ. ΕΡΜΟΛΑΟΥ. ΝΕΙΚΩ. ΥΠΑΙΠΗΝΩΝ. Junon-*Pronuba* dans un temple à six colonnes torsées. . . . . Æ.8½.-R<sup>2</sup>.-F.o.-12 fr.

313. Autre; ΕΠΙ. ΣΤΡ. ΦΑ. ΕΡΜΟΛΑΟΥ. ΝΕΙΚΩΝΙ.(Sic). ΥΠΑΙΠΗΝΩΝ. Junon-*Pronuba* voilée, debout, les bras étendus. . . . . Æ.8½.-R<sup>2</sup>.-F.o.-12 fr.

*Valerianus-senior.*

314. ΑΥΤ. Κ. ΠΟ. ΔΙΚ. ΟΥΑΛΕΡΙΑΝΟΣ. Tête laurée de Valérien père, à dr., avec le *paludamentum*.

Ῥ. ΕΠΙ. ΣΤΡ. ΚΟΝΔΙΑΝΟΥ. ΥΠΑΙΠΗΝΩΝ. Junon-*Pronuba* voilée et debout. . . Æ.7½.-R<sup>3</sup>.-F.o.-9 fr.

315. Α. Κ. Π. ΔΙΚ. ΒΑΛΕΡΙΑΝΟΣ. Même tête.

Ῥ. ΕΠΙ. ΣΤΡ. ΣΕΚΟΝΔΙΑΝΟΥ. ΥΠΑΙΠΗΝΩΝ. Junon-*Pronuba* dans un temple tétrastyle. □. *Tanini Suppl. Band. pag. 56.* . . . Æ.8½.-R<sup>3</sup>.-F.o.-8 fr.

*Gallienus.*

316. ΑΥΤ. Κ. ΠΟ. ΔΙΚ. ΓΑΛΛΙΗΝΟΣ. Tête laurée de Gallien, à droite, avec le *paludamentum*.

Ῥ. ΥΠΑΙΠΗΝΩΝ. Simulacre de Junon - *Pronuba*; dessous, deux petites figures assises à terre, se donnant la main. . . . . Æ.5.-R<sup>5</sup>.-F.o.-15 fr.

317. ΑΥΤ. Κ. ΠΟ. ΔΙΚ. ΓΑΛΛΙΗΝΟΣ. Tête de Gallien.  
 Ῥ. ΕΠΙ. ΣΤΡ. ΣΕΚΟΝΔΙΑΝΟΥ. ΥΠΑΙΠΗΝΩΝ. Vé-  
 nus debout. □. . . . . Æ.7.—R<sup>4</sup>.—F.o.—12 fr.  
 Vaillant Numismata græca.

318. Autre; ΥΠΑΙΠΗΝΩΝ. Femme debout, portant  
 de la main droite une petite Victoire et de la gauche  
 une corne d'abondance. □. . . Æ.4.—R<sup>4</sup>.—F.o.—8 fr.  
 Cabinet de M. Cousinery.

### *Salonina.*

319. ΣΑΛΩΝ. ΧΡΥΣΟΓΟΝΗ. ΣΕΒ. Tête de Salonine, à  
 droite, sur un croissant.

Ῥ. ΕΠΙ. ΣΤΡΑ. ΚΟΝΔΙΑΝΟΥ. ΥΠΑΙΠΗΝΩΝ. Ju-  
 non-*Pronuba* debout, avec ses attributs, couronnée  
 par la Victoire. . . . . Æ.8.—R<sup>3</sup>.—F.o.—9 fr.

### H Y R C A N I A. *Médailles autonomes.*

#### *Les Médailles de cette ville sont :*

*En argent.* Médailles douteuses.

*En bronze.* R<sup>4</sup>. — F.o. Petit module, de . . . 6 à 15 fr.

#### *Médailles impériales.*

*En bronze.* { R<sup>5</sup>. — F.o. Petit module. . . . . 15 fr.  
 R<sup>4</sup>. — F.o. Moyen module, de . . 12 à 24 fr.  
 R<sup>4</sup>. — F.o. Grand module. . . . . 24 fr.  
 R<sup>5</sup>. — F.\*. Médaillon, de . . . 120 à 130 fr.

320. Tête imberbe d'Hercule, à droite, couverte de la  
 peau du lion.

Ῥ. ΤΡΚΑΝΩΝ. Lion à droite. Æ.2.—R<sup>4</sup>.—F.o.—6 fr.

321. Tête nue et barbue d'Hercule.

- Ῥ. ΤΡΚΑΝΩΝ. Téléspore debout, enveloppé dans son manteau. □. . . . . Æ.4.-R<sup>4</sup>.-F.o.-8 fr.  
Sestini Descr. pag. 423; Cabinet de M. Cousinery.
322. Tête de Pallas.  
Ῥ. ΤΡΚΑΝΩΝ. Téléspore debout. □. *Cabinet de M. Cousinery*. . . . . Æ.4.-R<sup>4</sup>.-F.o.-8 fr.
323. Tête de Pallas, la poitrine couverte de l'égide.  
Ῥ. ΤΡΚΑΝΩΝ. Lion à droite. □. *Cabinet de M. Cousinery*. . . . . Æ.3.-R<sup>4</sup>.-F.o.-8 fr.
324. Tête laurée d'Apollon.  
Ῥ. ΤΡΚΑΝΩ... Α... ΑΣΚΛΑΠΟΣ. Figure dans un quadrigé; lyre entre les jambes des chevaux. □. *Cab. de M. Cousinery*. . . . . Æ.4.-R<sup>5</sup>.-F.o.-15 fr.
325. ΤΡΚΑΝΙC. Tête tourelée de femme, à droite.  
Ῥ. ΤΡΚΑΝΩΝ. La Fortune debout, avec ses attributs. . . . . Æ.4.-R<sup>5</sup>.-F.o.-15 fr.
326. ΙΕΡΑ. CΥΝΚΑΗΤΟC. Tête nue du Sénat, avec le *paludamentum*.  
Ῥ. ΕΠΙ. Α. ΕΡΜΟΓΕΝΟΥC. ΤΡΚΑΝΩΝ. Æsculape debout, avec ses attributs. □. Æ.5.-R<sup>5</sup>.-F.o.-15 fr.  
Cabinet de M. Cousinery.

*Commodus.*

327. ΑΥ. ΚΑΙ. Μ. ΑΥΡΗ. ΚΟΜΟΔΟC. Tête laurée de Commode, à droite, avec le *paludamentum*.  
Ῥ. CΤΡ. ΛΟΥ. ΥΕΤ. ΑΝΤΩΝΕΙΝΟΥ. ΤΡΚΑΝΩΝ. Æsculape debout. . . . . Æ.8<sup>1</sup>/<sub>2</sub>.-R<sup>4</sup>.-F.o.-24 fr.
328. Autre; CΤΡΑ. ΦΑ. ΑΝΤΩΝΕΙΝΟΥ. ΤΡΚΑΝΩΝ. Cérés assise, vêtue de la *stola*, tournée à gauche, tenant dans la main droite des épis et dans la gauche un flambeau. . . . . Æ.8.-R<sup>4</sup>.-F.o.-12 fr.

329. ΑΥΤΟ. ΚΑΙ. Μ. ΑΥΡΗ. ΚΟΜΟΔΟ. Tête laurée de Commode, à droite, avec le *paludamentum*.

Ῥ. ΣΤΡΑ. Α. ΟΥΕΤ. ΑΝΤΩΝΕΙΝΟΥ. ΥΡΚΑΝΩΝ. ΜΑΚΕΔ... Tête imberbe d'Hercule, couverte de la peau du lion, à droite. □. . Æ. II. -R<sup>5</sup>. -F.\*. -130 fr.

Cabinet de M. Tôchon, à Paris.

330. ΑΥΤΟ. ΚΑΙ. Μ. ΑΥΡΗ. ΚΟΜΟΔΟ. Même tête laurée, à droite, avec le *paludamentum*.

Ῥ. ΣΤΡΑ. Α. ΟΥΕΤ. ΑΝΤΩΝΕΙΝΟΥ. ΜΑΚΕΔ. ΥΡΚΑΝΩΝ. Pluton dans un quadrigé, enlevant Proserpine; derrière, Pallas tenant un javelot dans la main droite; sous les chevaux, un serpent et un vase renversé; au-dessus, un petit amour portant un flambeau dans chaque main. . . Æ. II. -R<sup>5</sup>. -F.\*. -120 fr.

331. Autre presque sembl. . Æ. II  $\frac{1}{2}$ . -R<sup>5</sup>. -F.\*. -120 fr.

332. ΑΥ. ΚΑΙ. Μ. ΑΥΡΗ. ΚΟΜΟΔΟ. Tête nue de Commode, à droite.

Ῥ. ΣΤΡ. ΛΟΥΣΤΑΙΟ. ΥΡΚΑΝΩΝ. ΜΑΚΕΔΟΝ. Fleuve couché regardant derrière lui, la main posée sur un grand bouclier; à ses côtés, une urne d'où coulent des eaux; devant, un arbre. □. Cabinet de M. Cousinery. . . . . Æ. II. -R<sup>6</sup>. -F.\*. -130 fr.

### *Maximus.*

333. ....Tête de Maxime.

Ῥ. ΥΡΚΑΝΩΝ. Hygiée debout, vêtue de la *stola*, donnant à manger à un serpent dans une patère. □. *Vaillant Numismata græca.* Æ. 7. -R<sup>5</sup>. -F. 0. -24 fr.

### *Philippus senior.*

334. ΑΥ. Κ. Μ. ΙΟΥ. ΦΙΛΙΠΠΟ. Tête laurée de Philippe père, à droite, avec le *paludamentum*.

Ῥ. ΕΠΙ. ΣΤΡΑ. ΕΡΜΟΓΕΝΟΥΣ. Β. ΣΤΕΦ. ΥΡΚΑΝΩΝ.  
 ΜΑΚΕΔ. Cérès tenant un flambeau dans chaque main,  
 debout dans un char attelé de deux serpens, allant  
 à droite. . . . . Æ.10.-R<sup>4</sup>.-F.o.-24 fr.

335. . . . . Tête de Philippe père.

Ῥ. ΥΡΚΑΝΩΝ. Bacchus debout, tenant dans la  
 main dr. le *cantharum* et dans la gauche un thyrsé;  
 à ses pieds, un tigre. □. . . . Æ.7.-R<sup>4</sup>.-F.o.-12 fr.

Vaillant Numismata græca.

### Otacilia.

336. Μ. ΟΤΑΚΙΑΛΛΑ. ΣΕΟΥΗΡΑ. ΣΕ. Tête d'Otacile, à  
 droite.

Ῥ. ΕΠ. ΣΤ. ΦΡΑΥ. ΕΡΜΟΓΕΝΟΥ. Β. ΣΤΕΦ. ΥΡΚΑ-  
 ΝΩΝ. Femme couchée au pied d'un arbre, la main  
 droite sur son genou, la gauche sur sa tête et le coude  
 appuyé sur un bouclier. . . . Æ.9.-R<sup>4</sup>.-F.o.-24 fr.

### Philippus-junior.

337. Α. Κ. Μ. Ι. ΦΙΛΙΠΠΟΣ. Tête laurée de Philippe  
 jeune, à droite, avec le *paludamentum*.

Ῥ. ΥΡΚΑΝΩΝ. Bacchus debout, inclinant de la main  
 droite le *cantharum* au-dessus d'une panthère et te-  
 nant son thyrsé dans la g. . . Æ.5.-R<sup>5</sup>.-F.o.-15 fr.

## M A E O N I A. Médailles autonomes.

Les Médailles de cette ville sont :

|            |   |                                                          |
|------------|---|----------------------------------------------------------|
| En bronze. | { | R <sup>3</sup> . — F.o. Petit module, de. . . 6 à 15 fr. |
|            |   | R <sup>4</sup> . — F.b. Moyen module. de. . . 9 à 12 fr. |
|            |   | R <sup>4</sup> . — F.o. Grand module. . . . . 24 fr.     |

## Médailles impériales.

|            |   |                                                                |
|------------|---|----------------------------------------------------------------|
| En bronze. | { | R <sup>4</sup> . — F.o. Petit module. . de. . . . . 8 à 18 fr. |
|            |   | R <sup>5</sup> . — F.o. Moyen module . . . . . 24 fr.          |
|            |   | R <sup>3</sup> . — F.o. Grand module. . . . . 18 fr.           |
|            |   | R <sup>5</sup> . — F.o. Médaillon. . . . . 100 fr.             |

## 338. ΜΑΙΟΝΩΝ. Tête laurée de Jupiter, à gauche.

R<sup>1</sup>. ΕΠΙ. ΑΡΧΗΚΩΝΟC. (Sic). CΤΡΑ. Deux figures viriles debout, se donnant la main; l'une vêtue du *paludamentum* et l'autre de la toge. Æ. 7. — R<sup>4</sup>. — F. \*. — 12 fr.

## 339. ΔΗΜΟC. ΜΑΙΟΝΩΝ. Tête imberbe laurée.

R<sup>1</sup>. ΕΠΙ. ΑΥΡ. ΖΗΝΩΝΟC. ΑΡΧ. Jupiter debout, tourné à gauche, ayant son aigle sur la main droite et la haste dans la gauche. □. . Æ. 8½. — R<sup>4</sup>. — F. o. — 24 fr.

Sestini. Descr. p. 451.

## 340. ΖΕΥC. ΟΛΥΜΠΙΟC. Tête laurée de Jupiter, à dr.

R<sup>1</sup>. . . . . ΑΝΕΡΩΝΟC. ΜΑΙΟΝΩΝ. Rome assise sur des armes, ayant sur la main dr. une petite Victoire et dans la gauche le *parazonium*. Æ. 6. — R<sup>4</sup>. — F. o. — 12 fr.

## 341. ΖΕΥC. ΟΛΥΜΠΙΟC. Tête laurée de Jupiter, à dr.

R<sup>1</sup>. ΕΠΙ. ΜΟΥΚΙΑΝΟΥ. ΑΡ. Γ. ΜΑΙΟΝΩΝ. Rome assise sur des armes, ayant sur la main dr. une petite Victoire et dans la g. le *parazonium*. Æ. 6½. — R<sup>4</sup>. — F. o. — 12 fr.

## 342. ΖΕΥC. ΟΛΥΜΠΙΟC. Tête diadémée de Jupiter.

R<sup>1</sup>. ΕΠΙ. ΑΠΟΔ. ΤΟ. Β. ΜΑΙΟΝΩΝ. Même type de Rome assise, □. . . . . Æ. 6½. — R<sup>4</sup>. — F. o. — 12 fr.

Cabinet de M. Cousinery.

343. Tête laurée de Jupiter, à droite.

Ἡ. ΜΑΙΟΝΙΟΝ (Sic). Figure virile nue, debout, la main droite levée. . . . . Æ.6.-R<sup>4</sup>.-F.b.-9 fr.

344. ΜΑΙΟΝΙΑ. Tête turrelée de femme, à gauche.

Ἡ. ΜΑΙΟΝΩΝ. La Fortune debout, avec ses attributs. . . . . Æ.5.-R<sup>4</sup>.-F.o.-8 fr.

345. ΜΑΙΟΝΩΝ. Buste de Pallas, à droite, la poitrine couverte de l'ægide.

Ἡ. ΕΠΙ. ΔΗΜΗΤΡΙΟΥ. Cérès voilée, debout, tenant dans la main droite un épi et un pavot, et dans la gauche une haste noueuse. . . . . Æ.5.-R<sup>5</sup>.-F.\*.-15 fr.

346. Tête nue et barbue d'Hercule; à gauche.

Ἡ. ΜΑΙΟΝΩΝ. Omphale marchant à droite, tenant la massue d'Hercule et la dépouille du lion sur l'épaule gauche. . . . . Æ.4½.-R<sup>4</sup>.-F.\*.-9 fr.

347. Autre; ΕΠΙ. ΓΑΙ. ΡΟΦΟΥ. ΜΑΙΟΝΩΝ. Même type que le précédent. . . . . Æ.5.-R<sup>4</sup>.-F.\*.-9 fr.

348. ΜΑΙΟΝΩΝ. Même tête, à gauche.

Ἡ. ΕΠΙ. ΔΙΦΡΩΝΟΣ. Omphale marchant à droite, tenant la massue d'Hercule et la dépouille du lion sur l'épaule gauche. . . . . Æ.4½.-R<sup>4</sup>.-F.o.-8 fr.

349. Tête laurée d'Hercule jeune, à droite, la peau du lion nouée autour du col.

Ἡ. ΜΑΙΟΝΩΝ. Arc, massue et carquois; dans le champ, une abeille. . . . . Æ.3.-R<sup>4</sup>.-F.\*.-9 fr.

350. ΙΕΡΑ. ΣΥΝΚΑΗΤΟΣ. Tête jeune du Sénat, à gauche.

Ἡ. ΕΠΙ. ΑΥΡ. ΑΠΦΙΑΝΟΥ. ΑΡΧ. Α. ΜΑΙΟΝΩΝ. Simulacre de Junon-Pronuba debout, entre un épi et un pavot. . . . . Æ.6.-R<sup>4</sup>.-F.o.-12 fr.

351. ΔΗΜΟΣ. ΜΑΙΟΝΩΝ. Tête jeune du Peuple, à dr., avec le paludamentum.

Ἡ. ΧΕ...ΟC. ΕΠΙ. ΜΑ. La Fortune debout, avec ses attributs. . . . . Æ.4.-R<sup>3</sup>.-F.o.-6 fr.

*Nero.*

352. . . . . Tête de Néron.

Ἡ. ΜΑΙΩΝΩΝ. (Sic). Le dieu *Lunus* debout, tenant dans la main droite une patère et dans la gauche une haste. □. *Vaillant græca.* Æ.4.-R<sup>4</sup>.-F.o.-8 fr.

353. ΝΕΡΩΝ. ΚΑΙCΑΡ. Tête laurée de Néron, à dr.

Ἡ. ΕΠΙ. ΜΕΝ. ΒΙΑΝΤΟC. ΜΑΙΩΝΩΝ. Le dieu *Lunus* debout, à droite, la haste à la main. □. *Cab. de M. Cousinery.* . . . . . Æ.3.-R<sup>5</sup>.-F.o.-15 fr.

*M. Aurelius.*

354. . . . . Tête de Marc-Aurèle.

Ἡ. ΜΑΙΩΝΩΝ (Sic). Diane d'Ephèse. □. *Vaillant Numismata græca.* . . . . . Æ.4.-R<sup>4</sup>.-F.o.-8 fr.

355. Μ. ΑΥΡΗΑΙΟC. ΟΥΗΡΟ. ΚΑΙCΑΡ. Tête nue de M. Aurèle, à droite.

Ἡ. CΤΡ. ΕΡΜΟΓΕΝΟΥ. Τ. Β. ΜΑΙΩΝΩΝ. Bacchus debout, vêtu du *pallium*, tenant le thyrsè d'une main, le *diota* de l'autre. □. Æ.6½.-R<sup>5</sup>.-F.o.-24 fr.

Cabinet de M. Cousinery.

*Faustina-junior.*

356. ΦΑΥCΤΕΙΝΑ. ΝΕΑ. CΕΒΑCΤ. Tête de Faustine la jeune.

Ἡ. ΕΠΙ. ΚΟΥCΙΝΙΟΥ. ΑΡΧ. Α. ΜΑΙΩΝΩΝ. Cérès voilée et debout, tenant dans la main droite des épis et dans la gauche la haste. □. Æ.4.-R<sup>6</sup>.-F.o.-18 fr.

Sestini Descr, p. 424; Cabinet de M. Cousinery.

*Geta.*

357. Α. ΣΕΠΤ. ΓΕΤΑΣ. ΚΑΙ. Tête nue de Géta:  
 Ῥ. ΜΑΙΟΝΩΝ. Télésphore debout, enveloppé dans  
 son manteau. □. . . . . Æ.4.-R<sup>6</sup>.-F.o.-18 fr.,  
 Cabinet de M. Cousinery.

*Severus-Alexander.*

358. . . . . Tête de Sévère-Alexandre.  
 Ῥ. ΕΠΙ. ΑΥΡ. ΖΗΝΩΝΟΣ. ΑΡΧ. Α. ΜΑΙΟΝΩΝ (*Sic*):  
 Bacchus debout, tenant dans la main droite le *can-*  
*tharum* et détachant une grappe de raisin d'un cep de  
 vigne; à ses pieds, une panthère. □. *Vaillant Num-*  
*græca*. . . . . Æ.7.-R<sup>5</sup>.-F.o.-24 fr.

*Trajanus-Decius.*

359. Α. Κ. Γ. Μ. Κ. ΔΕΚΙΟΣ. ΤΡΑΙΑΝΟΣ. Tête laurée de  
 Trajan-Dèce, à droite, avec une cuirasse ornée de la  
 tête de Méduse.  
 Ῥ. ΕΠ. ΑΥΡ. ΑΠΦΙΑΝΟΥ. ΤΟΥ. Κ. ΑΘΗΝΑΙΟΥ.  
 ΑΡΧ. Α. ΚΑΙ. ΣΤΕΦΑΝΗΦ. ΜΑΙΟΝΩΝ. Bacchus et  
 Ariane dans un char attelé de deux panthères allant de  
 gauche à droite; au-dessus, dans les airs, Cupidon  
 voltigeant. . . . . Æ.11.-R<sup>5</sup>.-F.o.-100 fr.

*Etruscilla.*

360. ΕΡΕΝ. ΕΤΡΟΥΣΚΙΛΛΑ. ΣΕΒ. Tête d'Etruscille, à  
 droite.  
 Ῥ. ΕΠ. ΑΥΡ. ΑΠΦΙΑΝΟΥ. ΤΟΥ. Κ. ΑΘΗΝΑΙΟΥ.  
 ΜΑΙΟΝΩΝ. Jupiter debout, vêtu de la toge, ayant  
 sur la main droite un aigle et dans la gauche la haste  
 pure. . . . . Æ.9.-R<sup>3</sup>.-F.o.-18 fr.

M A G N E S I A ad Sipylum. *Médailles autonomes.**Les Médailles de cette ville sont :*

|                   |   |                                                           |
|-------------------|---|-----------------------------------------------------------|
| <i>En bronze.</i> | { | R <sup>3</sup> . — F.o. Petit module, de . . . 4 à 15 fr. |
|                   |   | R <sup>4</sup> . — F.o. Moyen module, de . . 12 à 60 fr.  |
|                   |   | R <sup>3</sup> . — F.o. Grand module . . . . . 18 fr.     |

*Médailles impériales.*

|                   |   |                                                            |
|-------------------|---|------------------------------------------------------------|
| <i>En bronze.</i> | { | R <sup>2</sup> . — F.o. Petit module, de . . 4 à 40 fr.    |
|                   |   | R <sup>2</sup> . — F.o. Moyen module, de . . 6 à 24 fr.    |
|                   |   | R <sup>2</sup> . — F.o. Grand module, de . . 12 à 24 fr.   |
|                   |   | R <sup>4</sup> . — F.o. Médaillon, de . . . . 40 à 200 fr. |

361. Tête laurée de Jupiter, à droite.

Ῥ. ΜΑΓΝΗΤΩΝ. ΣΙΠΥΛΟΥ. Serpent autour de la cortine, la tête dressée; dessous, le monogramme (1418). . . . . Æ.3.—R<sup>4</sup>.—F.\*.—8 fr.

362. ἘΠΙ. ΣΤΡ. ΜΑΡ. Α. ΜΑΤΡΟΔΩΡΟΣ. Même tête.

Ῥ. ΜΑΓΝΗΤΩΝ. ΣΙΠΥΛΟΥ. Femme debout, tenant dans la main droite des épis et dans la gauche une corne d'abondance. . . . Æ.4½.—R<sup>4</sup>.—F.\*.—9 fr.

363. ΜΑΓΝΗΤΩ. ΣΙΠ. Tête nue et barbue d'Hercule, à droite.

Ῥ. ἙΡΜΟΣ. L'*Hermus* couché, à gauche, tenant dans la main gauche une corne d'abondance; à côté, une urne renversée. . . . . Æ.3.—R<sup>5</sup>.—F.\*.—15 fr.

364. Tête nue et barbue d'Hercule, à droite.

Ῥ. ΜΑΓΝΗ. ΣΙΠΥ. Lion marchant. □. *Cabinet de M. Cousinery.* . . . . . Æ.3.—R<sup>4</sup>.—F.\*.—8 fr.

365. Tête laurée et barbue d'Hercule, à droite.

Ῥ. ΜΑΓΝΗΤΩΝ. ΣΙΠΥΛΟΥ. Pallas debout, ayant sur la main droite une petite Victoire, la gauche ap-

pûyée sur un bouclier posé à terre ; dans le champ ,  
le monogramme (1419). . . . . Æ.5.-R<sup>4</sup>.-F.o.-8 fr.

366. Tête tourrelée de femme , à droite.

℞. ΜΑΓΝΗΤΩΝ. Jupiter - Ætophore debout , la  
haste à la main ; dans le champ , le monogramme  
(968) et la lettre α . . . . . Æ.4½.-R<sup>4</sup>.-F.o.-8 fr.

367. Même tête.

℞. ΜΑΓΝΗΤΩΝ. ΣΗΤΛΟΥ. Figure barbue debout,  
vêtue d'un habit court , tenant dans la main dr. un oi-  
seau et dans la g. la haste pure. Æ.5.-R<sup>4</sup>.-F.o.-8 fr.

368. Buste de Pallas , à droite , avec l'ægide.

℞. ΜΑΓΝ. ΣΗΤΛΟΥ. Femme debout , tenant dans  
la main droite une patère et dans la gauche une corne  
d'abondance. . . . . Æ.3.-R<sup>3</sup>.-F.\*.-6 fr.

369. ΜΑΓΝΗΚΙΑ. Tête tourrelée de femme , à droite.

℞. ΜΑΓΝΗΤΩΝ. ΣΗΤΛΟΥ. Cybèle debout entre  
deux lions , tenant dans la main droite une patère et  
dans la gauche le *tympanum*. Æ.4½.-R<sup>4</sup>.-F.o.-8 fr.

370. ΜΑΓΝΗΚΙΑ. Même tête.

℞. ΜΑΓΝΗΤΩΝ. ΣΗΤ. Cybèle debout entre deux  
lions , tenant dans la main droite une patère et sur l'é-  
paule gauche le *tympanum*. . Æ.6.-R<sup>4</sup>.-F.o.-12 fr.

371. ΜΑΓΝΗΚΙΑ. Même tête.

℞. ΣΗΤΛΟΥ. La Fortune debout , avec ses attri-  
buts. . . . . Æ.4.-R<sup>4</sup>.-F.o.-8 fr.

372. ΜΑΓΝΗΚΙΑ. Même tête.

℞. ΜΑΓΝΗΤΩΝ. ΣΗΤΑ. Bison marchant de gau-  
che à droite. . . . . Æ.5.-R<sup>4</sup>.-F.o.-8 fr.

373. ΜΑΓΝΗΚΙΑ. Même tête.

℞. ΣΗΤΛΟΥ. Trépied. . . Æ.3½.-R<sup>3</sup>.-F.o.-6 fr.

374. ΜΑΓΝΗΚΙΑ. Même tête.

℞. Légende effacée. Trépied. Æ.2½.-R<sup>3</sup>.-F.o.-4 fr.

375. Tête laurée d'Apollon.

Ῥ. ΜΑΓΝΗΤΩΝ. ΣΗΠΤΑΟΥ. Trépiéd. □. *Cabine*  
de M. Cousinery. . . . . Æ. 2½. -R<sup>4</sup>. -F. o. -8 fr.

376. ΣΗΠΤΑΟΥ. Tête barbue, à droite.

Ῥ. ΜΑΓΝΗΤΩΝ. Æsculape debout, avec ses at-  
tributs. . . . . Æ. 4. -R<sup>4</sup>. -F. o. -8 fr.

377. ΣΗΠΤΑΟΥ. Même tête.

Ῥ. ΜΑΓΝΗΤΩΝ. Femme debout, tenant dans la  
main droite une patère et dans la gauche une corne  
d'abondance. . . . . Æ. 5. -R<sup>4</sup>. -F. o. -8 fr.

378. Tête de Diane, l'arc et le carquois sur l'épaule.

Ῥ. ΜΑΓΝΗΤΩΝ. ΣΗΠΤΑΟΥ. Figure vêtue de la toge  
et Mercure nu, le *pileus* derrière la tête, tous deux  
debout en face, tenant ensemble un bâton. □. *Cab.*  
de M. Cousinery. . . . . Æ. 5. -R<sup>4</sup>. -F. o. -8 fr.

379. ΙΕΡΑ. ΣΥΝΚΛΗΤΟΥ. Tête du Sénat, à droite.

Ῥ. ΕΠΙ. ΤΥΧΙΚΟΥ. ΜΑΓΝΗΤΩΝ. Figure virile vêtue  
d'un habit court, marchant de gauche à droite sur  
une proue de vaisseau et tenant dans chaque main un  
flambeau. . . . . Æ. 6. -R<sup>4</sup>. -F. o. -12 fr.

380. ΙΕΡΑ. ΣΥΝΚΛΗΤΟΥ. Tête du Sénat.

Ῥ. ΕΠ. ΣΤ. ΑΥ. ΘΕΟΔΟΥ. ΜΑΓΝΗΤΩΝ. ΣΗΠΤ. Cy-  
bèle debout entre deux lions, dans un temple distyle,  
tenant une patère dans la main droite et le *tympa-  
num*  
sur l'épaule gauche. . . . . Æ. 6½. -R<sup>4</sup>. -F. o. -12 fr.

381. ΙΕΡΑ. ΣΥΝΚΛΗΤΟΥ. Tête du Sénat, à droite.

Ῥ. ΕΠΙ. ΣΤ. ΑΥ. ΘΕΟΔΟΥ. ΜΑΓΝΗΤΩΝ. ΣΗΠΤ.  
Cybèle avec les mêmes attributs, dans un temple tétra-  
style. □. *Hunter*. . . . . Æ. 8½. -R<sup>3</sup>. -F. o. -18 fr.

382. ΘΕΩΝ. ΣΥΝΚΛΗΤΩΝ. ΜΑΓΝΗΤΩΝ. ΠΙ. ΜΑΝΑΑ-  
ΔΟΥ. Tête du Sénat,

Ῥ. ΕΠΙ. ΦΛΑΒΙΟΥ. ΝΟΡΜΗΝΙΟΥ. Cybèle debout entre deux lions. □. . . . . Æ.6½.-R4.-F.o.-12 fr.  
Cabinet de M. Cousinery.

383. ...ΜΑΓΝΗ...ΘΕΟΔΩΤΟΥ. Tête du Sénat.  
Ῥ. ΕΠΙ. ΦΛΑΒΙΟΥ. ΔΙΟΝΥΣΙ. Même type. □. Cab: de M. Cousinery. . . . . Æ.6½.-R4.-F.o.-12 fr.

384. ΙΕΡΑ. ΚΛΗΤΟΣ (Sic). Tête du Sénat.  
Ῥ. ΜΑΓΝΗΤΩΝ. ΣΙΠΥ. Minerve debout, ayant sur la main droite une petite Victoire et dans la gauche la haste et le bouclier. □. . Æ.4.-R4.-F.o.-8 fr.  
Même cabinet.

385. ΜΑΡΚΟΣ. ΤΥΛΛΙΟΣ. ΚΙΚΕΡΩΝ. Tête nue de Ciceron, à droite (a).  
Ῥ. ΜΑΓΝΗΤΩΝ. ΤΩΝ. ΑΠΟ. ΣΙΠΥΛΟΥ. Main tenant une couronne, une palme, un épi et un cep de vigne chargé d'une grappe de raisin; dans le champ, ΘΕΟΔΩΡΟΣ. . . . . Æ.6.-R7.-F.o.-60 fr.

*Augustus et Livia.*

386. ΜΑΓΝΗΤΕΣ. ΑΠΟ. ΣΙΠΥΛΟΥ. ΣΕΒΑΣΤΟΙ. Tête nue d'Auguste.  
Ῥ. ΔΙΟΝΥΣΙΟΣ. ΚΙΛ. ΑΣ. Tête de Livia. □. Cab: de M. Cousinery. . . . . Æ.4.-R7.-F.o.-20 fr.

*Augustus, Livia, Caius et Lucius.*

387. ΜΑΓΝΗΤΕΣ. ΑΠΟ. ΣΙΠΥΛΟΥ. ΣΕΒΑΣΤΟΥ. Têtes accolées d'Auguste et de Livia.  
Ῥ. ΔΙΟΝΥ... ΔΙΟΝΥΣΙΟΥ. ΚΙΛ. ΑΣ. Têtes nues et

(a) M. Cousinery pense que c'est la tête de J. César. Voyez sa lettre à M. l'abbé Sanclemente. Magasin Encyclopédique. — Année 1808, Tom. L pag. 5.

en regard de Caius et de Lucius; dans le champ, ΙΕ-  
ΡΕΥΣ. ΣΕΒΑΣΤΟΙ. □ . . . . . Æ.4.-R<sup>8</sup>.-F.o.-40 fr.  
Cabinet de M. Cousinery.

388. ΣΕΒΑΣΤΟΙ. ΜΑΓΝΗΤΩΝ. ΣΙΠΥΛΟΥ. Têtes ac-  
calées d'Auguste et de Livie.

℞. ΥΙΟΙ. ΣΕΒΑΣΤΟΙ. ΔΙΟΝΥΣΙΟΣ. ΙΕΡΕΥΣ. Têtes  
affrontées de Caius et de Lucius. □. *Eckhel Cat. I.*  
*pag. 192. n<sup>o</sup>. 1. . . . .* Æ.4.-R<sup>8</sup>.-F.o.-40 fr.

*Livia.*

389. ΣΕΒΑΣΤΗΣ. ΗΡΑ. Tête ornée de Livie.

℞. ΜΑΓΝΗΤΩΝ (Sic). ΣΙΠΥΛΟΥ. Femme *tutulée*,  
debout, tenant dans la main dr. un petit vase et dans  
la gauche une corne d'abondance. □. *Arigoni Num.*  
*gr. imp. Tab. III. fig. 22. . . . .* Æ.4.-R<sup>7</sup>.-F.o.-20 fr.

*Tiberius.*

390. ΤΙΒΕΡΙΩΝ. ΣΕΒΑΣΤΩΝ. ΚΤΙΣΤΗΝ. Tête laurée de  
Tibère, à droite.

℞. ΜΑΓΝΗΤΩΝ. ΑΠΟ. ΣΙΠΥΛΟΥ. L'empereur de-  
bout, en habit militaire, donnant la main à une  
femme tourrelée, debout. . . . . Æ.4½.-R<sup>6</sup>.-F.o.-18 fr.

*Caligula, Germanicus et Agrippina.*

391. ΓΑΙΩΝ. ΚΑΙΣΑΡΑ. ΣΕΒΑΣΤΩΝ. Tête radiée de Ca-  
ligula, à droite.

℞. ΜΑΓΝΗΤΩΝ. ΑΠΟ. ΣΙΠΥΛΟΥ. Germanicus et  
Agrippine debout, l'un en sacrificeur, l'autre avec  
les attributs de Cérés. . . . . Æ.4½.-R<sup>5</sup>.-F.o.-15 fr.

392. Autre, avec ΓΕΡΜΑΝΙΚΟΝ. ΚΑΙ. ΑΓΡΙΠΠΙΝΑΝ.  
ΜΑΓ. ΣΙΠΥ. Même type. . . . . Æ.4½.-R<sup>6</sup>.-F.o.-18 fr.

*Nero.*

393. ΝΕΡΩΝ. ΚΑΙΣΑΡ. Tête nue de Néron jeune, à g.  
 R̄. ΘΕΟΝ. ΣΥΝΚΑΗΤΟΝ. ΜΑΓΝΗΤΩΝ. ΣΙΠ. Tête  
 du Sénat, à droite. . . . . Æ.3.-R<sup>4</sup>.-F.o.-8 fr.
394. ΝΕΡΩΝ. ΣΕΒΑΣ. Tête laurée de Néron.  
 R̄. ΜΑΓΝΗΤΩΝ. ΣΙΠΥΛΟΥ. Tête tourrelée de  
 femme, à gauche. □. . . . . Æ.4.-R<sup>4</sup>.-F.o.-8 fr.  
 Cabinet de M. Cousinery.

*Nero et Poppaea.*

395. ΝΕΡΩΝΑ. ΠΟΠΠΑΙΑΝ. ΣΕΒΑΣΤΟΥΣ. Têtes ac-  
 colées de Néron et de Poppée, à droite.  
 R̄. ΘΕΑΝ. ΡΩΜΗΝ. ΜΑΓΝΗ. ΣΙΠ. Tête tourrelée  
 de femme, à droite; dans le champ, le monogramme  
 (531). . . . . Æ.4½.-R<sup>7</sup>.-F.\*.-30 fr.

*Vespasianus.*

396. ΟΥΕΣΠΑΙΑΝΟΝ. ΣΕΒΑΣΤΟΝ. Tête laurée de Ves-  
 pasien.  
 R̄. ΣΕΒΑΣΤΗ. ΕΙΡΗΝΗ. ΜΑΓΝΗΤΩΝ. ΑΠΟ. ΣΙΠΥ.  
 Femme debout, vêtue de la *stola*, tenant des épis  
 dans la main droite et une corne d'abondance dans la  
 gauche. □. *Cab. Cousinery.* . Æ.6.-R<sup>4</sup>.-F.o.-12 fr.

*Domitianus.*

397. ΔΟΜΙΤΙΑΝΟΣ. ΚΑΙΣΑΡ. ΣΕΒΑΣΤΟΣ. Tête laurée de  
 Domitien, à droite.  
 R̄. ΜΑΓΝΗΤΩΝ. ΑΠΟ. ΣΙΠ. Apollon en habit de  
 femme, assis et tourné vers la gauche, tenant dans la  
 main droite une patère, le coude gauche appuyé sur  
 une lyre. . . . . Æ.5.-R<sup>3</sup>.-F.o.-6 fr.

*Domitia.*

398. ΔΟΜΙΤΙΑ. ΣΕΒΑΣΤΗ. Tête de Domitia, à dr.  
 Ῥ. ΜΑΓΝΗ. ΣΙΠ. Fleuve couché, tourné à gauche, tenant dans la main droite un roseau et dans la gauche une corne d'abondance; dessous, une urne renversée. . . . . Æ.3.-R<sup>5</sup>.-F.o.-15 fr.

*Nerva.*

399. ....Tête de Nerva.  
 Ῥ. ΜΑΓΝΗΤ. ΣΙΠ. Fleuve couché, tourné à gauche. □. *Harduin. Num. Pop. p. 303. et Oper. Sel. p. 98.* . . . . . Æ.4.-R7.-F.o.-20 fr.

*Trajanus.*

400. ΑΥ. ΚΑΙ. ΤΡΑΙΑΝΩ. Tête laurée de Trajan, à droite.  
 Ῥ. ΜΑΓΝΗΤΩΝ. ΣΙΠΥΛΟΥ. Cybèle assise et tournée vers la gauche, tenant dans la main droite une patère, le bras gauche appuyé sur le *tympanum*; à ses pieds, un lion. . . . . Æ.5.-R<sup>6</sup>.-F.o.-18 fr.

*Sabina.*

401. ΣΑΒΙ. ΣΕΒΑΣΤΗ. Tête de Sabine, à droite.  
 Ῥ. ΜΑΓΝΗ. ΣΙΠΥΛΟΥ. Femme debout, vêtue de la *stola*, le *modius* sur la tête, tenant une patère dans la main droite et une corne d'abondance dans la gauche. . . . . Æ.4 $\frac{1}{2}$ .-R<sup>5</sup>.-F.\*.-15 fr.  
 402. Autre, avec le type de la Fortune. □. *Cabinet de M. Cousinery.* . . . . . Æ.4.-R<sup>5</sup>.-F.\*.-15 fr.

*Antoninus-pius.*

403. ....Tête d'Antonin le pieux,

Ῥ. ΜΑΓΝΗΤΩΝ. ΣΠ. Victoire couronnant un trophée au pied duquel est un captif. ☐. *Vaillant Num. græca.* . . . . . Æ.9.-R<sup>4</sup>.-F.o.-24 fr.

404. ΑΥΤ. ΚΑΙ. Τ. ΔΙΑ. ΑΝΤΩΝΙΝΟC. Tête laurée d'Antonin le pieux.

Ῥ. ΜΑΓΝΗΤΩΝ. ΣΠΥΛΟΥ. L'empereur debout, le sceptre à la main, retenant un cheval par le frein. ☐. *Cab. de M. Cousinery.* . . . . . Æ.7.-R<sup>4</sup>.-F.o.-12 fr.

*M. Aurelius.*

405. . . . . Tête de M. Aurèle.

Ῥ. ΜΑΓΝΗΤΩΝ. ΣΠΥΛΟΥ. Jupiter debout, tenant dans la main droite un foudre et dans la gauche un bâton. ☐. *Vaillant N. gr.* Æ.7.-R<sup>4</sup>.-F.o.-12 fr.

406. ΑΥΡΗΑΙΟC. ΚΑΙ. Tête nue de M. Aurèle.

Ῥ. ΜΑΓΝΗΤΩΝ. ΣΠΥΛΟΥ. Silène nu et debout, soulevant de ses deux mains un manteau. ☐. *Cabinet de M. Cousinery.* . . . . . Æ.4.-R<sup>4</sup>.-F.o.-8 fr.

407. Autre; ΕΠΙ. ΣΤΡ. Α. ΔΙΥΘΑΙΟΥ. ΜΑΓΝΗΤΩΝ; ΣΠΥΛΟΥ. Victoire couronnant un trophée au pied duquel sont deux captifs. ☐. . . . . Æ.9.-R<sup>4</sup>.-F.o.-24 fr.

*Vaillant Numismata græca.*

408. Autre; ΕΠΙ. ΣΤΡ. ΔΗΜΟCΤΡ. ΗΡΑΚΛΕΙΔΟΥ. ΜΑΓΝΗΤΩΝ. ΣΠΥΛΟΥ. Cybèle assise entre deux lions, tenant dans la main droite une patère. ☐. *Vaillant Num. græca.* . . . . . Æ.MM.-R<sup>5</sup>.-F.o.-100 fr.

*Faustina-junior.*

409. ΦΑΥCΤΙΝΑ. CΕΒΑCΤΗ. Tête de Faustine la jeune, à droite.

Ῥ. ΜΑΓΝΗΤΩΝ. ΣΠΥΛΟΥ. ΕΡΜΟC. L'*Hermus* couché, tourné vers la gauche, tenant dans la main

droite un roseau, le bras gauche appuyé sur une urne renversée. . . . .  $\text{Æ.}6\frac{1}{2}$ .— $\text{R}^5$ .— $\text{F.o.}$ —24 fr.

*Commodus.*

410. ΑΥΤ. ΚΑΙ. ΜΑΡ. ΚΟΜΟΔΟΣ. Tête laurée de Com-  
mode, à droite, avec le *paludamentum*.

Ῥ. ΕΠΙ. ΣΤΡ. ΛΑΚΟΥ(a). ΜΑΓΝΗΤΩΝ. ΣΙΠΥΛΟΥ.  
Cybèle dans un char traîné par deux lions allant à  
gauche. . . . .  $\text{Æ.}8\frac{1}{2}$ .— $\text{R}^2$ .— $\text{F.o.}$ —12 fr.

411. Autre; ΕΠΙ. ΣΤΡΑ. Α. ΑΙΥΟΔΙΟΥ. ΜΑΓΝΗΤΩΝ.  
ΣΙΠΥΛΟΥ. Victoire couronnant un trophée au pied  
duquel est un captif à genoux.  $\text{Æ.}8$ .— $\text{R}^3$ .— $\text{F.o.}$ —9 fr.

412. Autre; ΣΤΡ. Α. ΑΙΑ. ΥΟΔΡΑ (Sic). ΜΑΓΝΗΤΩΝ.  
ΣΙΠ. Victoire couronnant un trophée au pied duquel  
un captif est attaché. □. . . .  $\text{Æ.}8$ .— $\text{R}^4$ .— $\text{F.o.}$ —12 fr.

Cabinet de M. Cousinery.

*Crispina.*

413. ΚΡΙΣΠΕΙΝΑ. ΣΕΒΑΣΤΗ. Tête de Crispine, à dr.  
Ῥ. ΣΤΡ. ΑΙΑ. ΚΟΔΡΑΤΟΥ. ΜΑΓΝΗΤ. ΣΙΠΥΛΟΥ.  
Cybèle entre deux lions, debout dans un temple dis-  
tyle, tenant une patère dans la main droite et le *tym-*  
*panum* sur l'épaule gauche. . .  $\text{Æ.}7$ .— $\text{R}^3$ .— $\text{F.o.}$ —9 fr.

414. Autre; ΣΤΡ. Α. ΑΙ. ΥΟΔΡΑ. ΜΑΓΝΗΤ. ΣΙΠΥ.  
Cybèle debout entre deux lions, au milieu d'un tem-  
ple tétrastyle, soutenant de la main droite le *crota-*  
*lum* posé sur son épaule. □. .  $\text{Æ.}10$ .— $\text{R}^4$ .— $\text{F.o.}$ —24 fr.

Cabinet de M. Cousinery.

415. Autre; ΣΤΡ. Α. ΑΙ. ΒΟΔΡΑ(Sic). ΜΑΓΝΗΤΩ. ΣΙ-  
ΠΥΛΟ. Même type. □. . . .  $\text{Æ.}7$ .— $\text{R}^4$ .— $\text{F.o.}$ —12 fr.

Même cabinet.

---

(a) Vaillant a lu ΦΛΑΚΚΟΥ.

416. ΚΡΙCΠΗΙΝΑ. CEBACTH. Tête de Crispine, à dr.  
 R. ΜΑΓΝΗΤ. CΙΠΥΛΟ. Type de la Fortune, □.  
 Cabinet de M. Cousinery . . Æ.4.-R<sup>4</sup>.-F.o.-8 fr.

*Julia-Domna.*

417. ΙΟΥΛΙΑ. CEBACTH. Tête de Julie.  
 R. ΜΑΓΝΗΤΩΝ. CΙΠΥΛΟ. Bison allant à gauche.  
 □. *Sestini Descr. pag. 427.* Æ.7.-R<sup>4</sup>.-F.o.-12 fr.  
 Cabinet de M. Cousinery.

*Caracalla.*

418. ΑΥ. Κ. Μ. ΑΥΡ. C. ΑΝΤΩΝΕΙΝΟC. Tête laurée de  
 Caracalla, à droite, avec cuirasse et ægide.  
 R. ΕΠΙ. CΤΡ. Μ. ΑΥΡ. ΓΑΙΟΥ. ΜΑΓΝΗΤΩΝ. CΙ-  
 ΠΥ. Amazone tourrelée, debout, tenant dans la  
 main gauche la *pelta* et une lance, et présentant la  
 droite à Cybèle debout, qui tient dans la main droite  
 une patère et le *tympanum* sur l'épaule gauche; à  
 ses pieds, un lion. . . . . Æ.11.-R<sup>4</sup>.-F.o.-40 fr.  
 419. Même légende. Tête radiée de Caracalla.  
 R. ΕΠΙ. CΤΡΑ. Μ. ΑΥΡ. ΓΑΟΥ (Sic). ΜΑΓΝΗΤΩΝ.  
 CΙΠΥΛΟΥ. Victoire couronnant un trophée au pied  
 duquel un captif est attaché. □. Æ.8.-R<sup>4</sup>.-F.o.-12 fr.  
 Cabinet de M. Cousinery.

420. ΑΥΤ. Κ. Μ. ΑΥ. ΑΝΤΩΝΕΙΝΟC. Tête laurée.  
 R. ΜΑΓΝΗΤΩΝ. CΙΠ. Bacchus debout, tenant dans  
 la main droite une patère et dans la gauche la haste; à  
 ses pieds, une panthère. □. . . Æ.4.-R<sup>4</sup>.-F.o.-8 fr.  
*Sestini Descr. p. 428.*

*Severus-Alexander.*

421. Α... Μ. ΑΥΡ. CΕΥ. ΑΛΕΞΑΝΔΡΟΥ (Sic). Tête laurée  
 de Sévère-Alexandre, à dr., avec le *paludamentum*.

- Ῥ. ΕΠΙ. ΣΤΡΑ. ΑΥΡ. ΕΡΑΞΙΝΟΥ (a); au milieu de  
 ΕΝ. ΜΟΝΙΑΕΙΑ. ΜΑΓΝΗΤΩΝ. ΣΙΠΥΛΟΥ en cinq lig.,  
 dans une couronne d'épis. . . . Æ.9.-R<sup>6</sup>.-F.o.-40 fr.
422. ....Tête de Sévère-Alexandre.  
 Ῥ. ΜΑΓΝΗΤΩΝ. ΣΙΠ. L'*Hermus* couché. □. *Vail-*  
*lant Num. græca.* . . . . Æ.9.-R<sup>4</sup>.-F.o.-24 fr.
423. Autre; ΜΑΓΝΗΤΩΝ. ΣΙΠΥΛΟΥ. Castor retenant  
 de la main droite un cheval par le frein et tenant la  
 haste dans la gauche. □. . . . Æ.7.-R<sup>4</sup>.-F.o.-12 fr.  
 Vaillant Numismata græca.
424. Autre; ΕΠ. C. Α. ΚΛΕΙΤΙΑΝΟΥ. Μ... ΜΑΓΝΗΤΩΝ.  
 ΣΙΠΥ. L'empereur en habit militaire, sacrifiant de-  
 vant un autel allumé, tandis que la Victoire le cou-  
 ronne. □. *Cab. Cousinery.* Æ.12.-R<sup>5</sup>.-F.o.-100 fr.
425. Autre; même légende. Cybèle assise entre ses deux  
 lions. □. *Cab. Cousinery.* . Æ.11.-R<sup>5</sup>.-F.o.-100 fr.

### Mamaea:

426. ΙΟΥ. ΜΑΜΑΙΑ. ΣΕΒΑΣ. Tête de Mamée, à dr.;  
 dessus, une contre-marque.  
 Ῥ. ΜΑΓΝΗΤΩΝ. ΣΙΠΥΛΟΥ. Bison marchant de  
 droite à gauche. . . . . Æ.5½.-R<sup>3</sup>.-F.o.-9 fr.
427. ΙΟΥ. ΜΑΜΕΑ. ΣΕΒΑΣ. Tête de Mamée.  
 Ῥ. ΕΠΙ. ΣΤΡ. Α. ΕΡΑΞΙΝΟΥ. ΜΑΓΝΗΤΩΝ. ΣΙΠΥ.  
 Cybèle assise, tenant une patère d'une main et le  
*tympanum* de l'autre; à ses pieds, un lion. □. *Cabin-*  
*de M. Cousinery.* . . . . Æ.6.-R<sup>4</sup>.-F.o.-12 fr.
428. Autre; ΜΑΓΝΗΤΩΝ. ΣΙΠΥΛΟΥ. Apollon demi-  
 nu, assis, le carquois sur l'épaule, tenant une bran-

---

(a) Pellerin a lu : ΕΡΑΞΙΝΟΥ.

che dans la main droite, la gauche posée sur sa lyre.  
 C. Cabinet de M. Cousinery, Æ.7.-R<sup>4</sup>.-F.o.-12 fr.

*Gordianus-pius.*

429. AY. KAI. M. ANT. ΓΟΡΔΙΑΝΟΣ. Tête laurée de Gordien-pie, à droite, avec le *paludamentum*.

Ἡ. ΕΠΙ. ΣΤΡ. ΑΥΡ. ΘΕΟΔΟΤΟΥ. Β. ΜΑΓΝΗΤΩΝ. ΣΙΠΥΛΟΥ. Cybèle tourelée, assise sur un char traîné par deux lions allant à gauche, le bras gauche appuyé sur le *tympanum*. . . . . Æ.10.-R<sup>4</sup>.-F.o.-24 fr.

430. Autre semblable à la précédente, mais avec une contre-marque. . . . . Æ.10.-R<sup>4</sup>.-F.o.-24 fr.

431. Autre; CT. AY. ΘΕΟΔΟΤΟΥ. Β. ΜΑΓΝΗΤΩΝ. ΣΙΠΥΛΑ. Amazone debout, la tête tourelée, tenant dans la main droite une patère et dans la gauche la *pelta* et un voile; derrière, une Victoire également debout la couronne. . . . . Æ.8½.-R<sup>3</sup>.-F.o.-18 fr.

432. A. K. M. ANT. ΓΟΡΔΙΑΝΟΣ. Même tête.

Ἡ. ΜΑΓΝΗΤΩΝ. ΣΙΠΥΛΟΥ. Bœuf marchant à gauche. . . . . Æ.5.-R<sup>2</sup>.-F.o.-4 fr.

*Philippus-senior.*

433. AYΤ. Κ. Μ. ΙΟΥΛ. ΦΙΛΙΠΠΟΣ. AYΓ. Tête laurée de Philippe père, à droite, avec le *paludamentum*.

Ἡ. ΕΠΙ. ΣΤΡ. ΚΛΕΙΤΙΑΝΟΥ. Β. ΜΑΓΝΗΤΩΝ. ΣΙΠ. Jupiter nu et debout, tenant dans la main dr. la haste et dans la gauche un foudre. Æ.11.-R<sup>4</sup>.-F.o.-40 fr.

434. AYΤ. Κ. Μ. ΙΟΥ. ΦΙΛΙΠΠΟΣ. Tête laurée, avec une petite tête radiée en contre-marque.

Ἡ. ΕΠ. ΣΤΡ. ΑΥΡ. ΚΛΕΙΤΙΑΝΟΥ. Β. ΜΑΓΝΗΤΩΝ. ΣΙΠΥΧ. Apollon demi-nu, assis, le carquois sur l'é,

paule, tenant une branche dans la main droite, la g. appuyée sur sa lyre. □. . . . . Æ.8.—R<sup>4</sup>.—F.o.—12 fr.

Cabinet de M. Cousinery.

435. ΑΥΤ. Κ. Μ. ΙΟΥΛ. ΦΙΛΙΠΠΟΣ. ΑΥΓ. Tête radiée de Philippe père, à droite, avec le *paludamentum*.

Ῥ. € . ΣΤ. ΚΛΕΙΤΙΑΝΟΥ. ΜΑΓΝΗΤΩΝ. ΣΙΝΥ. Cybèle tourrelée, assise et tournée vers la gauche, tenant une patère dans la main droite; à ses pieds, un lion. . . . . Æ.10.—R<sup>3</sup>.—F.o.—18 fr.

### *Otacilia.*

436. Μ. ΩΤΑ. ΣΕΒΗΡΑ. ΣΕΒ. Tête d'Otacile sur un croissant.

Ῥ. €Π. ΑΙΔΙΟΥ. ΜΑΓΝΗΤ. Σ. Cybèle assise, tenant dans la main droite une patère et la gauche sur le *tympanum*; à ses pieds, un lion. □. *Sestini Lettere*, Tom. VIII. pag. 93. . Æ.7.—R<sup>4</sup>.—F.o.—12 fr.

437. Autre; €Π. ΑΙΝΟΙΟΥ (Sic). ΜΑΓΝΗΤΩΝ. ΣΙΝΥ. Temple tétrastyle au milieu duquel est Cybèle entre ses deux lions. □. . . . . Æ.6½.—R<sup>4</sup>.—F.o.—12 fr.

Cabinet de M. Cousinery.

438. Μ. ΩΤΑ. ΣΕΒΗΡΑ. ΣΕΒ. Tête d'Otacile, à droite, sur un croissant.

Ῥ. ΜΑΓΝΗΤΩΝ. ΣΙΝΥ. Cybèle assise et tournée à gauche, tenant dans la main droite une patère et dans la gauche le *tympanum* et la haste pure; à ses pieds, un lion. . . . . Æ.7½.—R<sup>3</sup>.—F.o.—9 fr.

### *Philippus-junior.*

439. ΑΥ. Κ. Μ. ΙΟΥ. ΦΙΛΙΠΠΟΣ. Tête laurée de Philippe fils, à droite, avec le *paludamentum*.

Ῥ. €Π. ΣΤΡ. ΑΥΡ. ΕΡΜΕΙΟΥ. Β. ΙΝΠΙΚΟΥ. ΜΑΓΝΗΤΩΝ.

ΤΩΝ. ΣΙΝΥΛΟΥ. Cybèle dans un char traîné par deux lions, à gauche. . . . .  $\mathcal{L}$ . 11. -R<sup>4</sup>. -F. o. -40 fr.

440. ΑΥΤ. Κ. Μ. ΙΟΥΛ. ΦΙΛΙΠΠΟΣ. ΑΥΓ. Tête radiée de Philippe fils, à droite, avec le *paludamentum*.

Ἡ. ΕΠΙ. ΣΤΡ. ΑΥΡ. ΚΛΕΙΤΙΑΝΟΥ. Β. ΜΑΓΝΗΤΩΝ. ΣΙΝΥΛΟΥ. Couronne d'épis renfermant un bouclier rond et bombé, à l'entour duquel on lit : ΕΝ. ΜΟΝΙ-  
ΔΕΙΑ; au milieu, en quatre lignes, ΔΑΡΙΑΝΑ.....  
ΑΝΘΩΣΗΑ (*forsan*) \*.  $\mathcal{L}$ . 13 $\frac{1}{2}$ . -R<sup>8</sup>. -F. o. -200 fr.

441. ΑΥΤ. Κ. Μ. ΙΟΥΛ. ΦΙΛΙΠΠΟΣ. ΑΥΓ. Tête radiée de Philippe fils, à droite, avec le *paludamentum*.

Ἡ. ΕΠΙ. ΣΤΡ. ΑΥΡ. ΚΛΕΙΤΙΑΝΟΥ. ΜΑΓΝΗΤΩΝ. ΣΙ-  
ΝΥΛΟΥ. Cybèle assise, tenant une patère dans la main droite et une haste dans la gauche; à ses pieds, un lion. □. Cab. Cousinery.  $\mathcal{L}$ . 11. -R<sup>4</sup>. -F. o. -40 fr.

*Trajanus-Decius.*

442. ΑΥ. Κ. Γ. Μ. Κ. ΤΡΑΙΑΝΟΣ. ΔΕΚΙΟΣ. Tête radiée de Trajan-Dèce, à droite, avec le *paludamentum*.

Ἡ. ΕΠ. ΣΤΡ. ΑΥ. ΑΡΤΕΜΙΑ. ΜΑΓΝΗΤΩΝ. ΣΙΝΥ-  
ΛΟΥ. Victoire couronnant un trophée; à ses pieds, un captif un genou en terre. □.  $\mathcal{L}$ . 9. -R<sup>4</sup>. -F. o. -24 fr.  
Banduri I. pag. 15.

443. Autre; ΕΠΙ. ΣΤΡ. ΛΟΓΕΙΔΙΟΥ. ΜΑΓΝΗΤΩΝ. ΣΙ-  
ΝΥΛ. Victoire couronnant un trophée au pied duquel un barbare est attaché. □. . .  $\mathcal{L}$ . 6 $\frac{1}{2}$ . -R<sup>4</sup>. F. o. -12 fr.

Cabinet de M. Cousinery.

*Etruscilla.*

444. ΕΡΕΝ. ΕΤΡΟΥΣΚΙΑΛΑ. Tête d'Etruscille, à dr.

Ἡ. ΕΠ. ΣΤΡ. ΑΡΤΕΜΑ. ΜΑΓΝΗΤΩΝ. ΣΙΝΥΛΟΥ. Fortune dans un temple tétrast.  $\mathcal{L}$ . 7. -R<sup>3</sup>. -F. o. -9 fr.  
Tome IV, F

*Valerianus-senior (a).**Gallienus.*

445. ΛΙΚΙΝ. ΓΑΛΛΙΗΝΟΣ. Tête laurée de Gallien à droite, avec le *paludamentum*.  
 R. ΕΠ. CTF. ΑΥΡ. ΦΟΝΤΩΝΟΣ. ΜΑΓΝΗ. CΠ.  
 L'empereur à cheval, allant au galop, à droite, et foulant aux pieds deux captifs. . . . Æ.9.-R<sup>4</sup>.-F.0.-24 fr.
446. Autre; ΕΠΙ. CTF. ΑΥΡ. ΦΟΝΤΩΝΟΣ. ΜΑΓΝΗ-  
 ΤΩΝ. CΙ. Urne avec des palmes; sur l'urne, on lit :  
 ΕΝ. ΜΟΝΙΑCΙΑ. . . . . Æ.7.-R<sup>4</sup>.-F.0.-12 fr.
447. Autre semblable; sur l'urne, on lit : ΕΝ. ΜΟΝΗ.  
 ΔΕΚ. □. *Vaillant Num. gr.* Æ.7.-R<sup>4</sup>.-F.0.-12 fr.
448. Autre semblable; sur l'urne, on lit : ΟΔΥΜΠΙΑ.  
 □. *Banduri I. pag. 204.* . . . . Æ.7.-R<sup>4</sup>.-F.0.-12 fr.
449. Autre; ΕΠ. ΑΥΡ. ΛΟΓΓΕΙΝΟΥ. Β. ΜΑΓΝΗΤΩΝ.  
 CΠΥ. Urne des jeux, avec deux palmes. □. *Eckhel*  
*Cat. I. pag. 192. 2.* . . . . Æ.7.-R<sup>3</sup>.-F.0.-6 fr.
450. Autre; CΤΡΑ. ΛΟΓΓΕΙΝΟΥ. Β. ΜΑΓΝΗΤΩΝ. CΙ.  
 Amazone debout, armée de la *pelta* et couronnée par  
 la Victoire. . . . . Æ.7.-R<sup>3</sup>.-F.0.-9 fr.
451. Autre; ΕΠ. ΑΥΡ. ΛΟΓΓΕΙΝΟΥ. Β. ΜΑΓΝΗΤΩΝ.  
 CΠΥ. Deux palmes dans une grande urne sur laquelle  
 on lit : ΕΝ. ΜΟΝΙΑCΙΑ. □. . . . Æ.7½.-R<sup>4</sup>.-F.0.-12 fr.  
 Cabinet de M. Cousinery.

*Salonina.*

452. ΙΟΥ. ΚΟΡ. CΑΛΟΝΕΙΝΑ (Sic). Tête de Salonine.  
 R. ΕΠ. ΦΟΝΤΩΝΟΣ. ΜΑΓΝ. CΠ. La Fortune au

---

(a) Voyez Harduin Oper. pag. 98.

milieu d'un temple tétrastyle. □. *Cabinet de M. Cousinery*. . . . . Æ.4.-R<sup>4</sup>.-F.o.-8 fr.

**M A S T A V R A.** Médailles autonomes.

*Les Médailles de cette ville sont :*

*En bronze.* { R<sup>3</sup>. — F.o. Petit module. . . . . 30 fr.  
R<sup>2</sup>. — F.o. Moyen module. . . . . 60 fr.

*Médailles impériales.*

*En bronze.* { R<sup>4</sup>. — F.o. Petit module, de . . . 8 à 20 fr.  
R<sup>4</sup>. — F.o. Moyen module, de . . 12 à 24 fr.  
R<sup>4</sup>. — F.o. Grand module, de . . 24 à 48 fr.  
R<sup>6</sup>. — F.o. Médaillon. . . . . 150 fr.

453. ΜΑCΤΑΤΡΑ. Tête de femme.

Ῥ. ΜΑCΤΑΤΡΕΙΤΩΝ. Cyprès et autel. □. *Pembrock Cousinery*. . . . . Æ.6.-R<sup>3</sup>.-F.o.-60 fr.

454. ΜΑCΤΑΤΡΕΙΤΩΝ. Femme turrelée, debout, tenant dans la main droite une patère et dans la gauche une corne d'abondance.

Ῥ. . . . . ΑΖΩΥ. (α). Apollon nu, debout, la main gauche sur sa lyre; dans le champ, un arc et un carquois. . . . . Æ.4.-R<sup>3</sup>.-F.o.-30 fr.

455. ΜΑCΤΑΤΡΕΙΤΩΝ. Apollon debout, vêtu de la stola, le bras gauche appuyé sur une colonne.

Ῥ. ΕΠΙ. ΖΩΙΑΟΥ. Fleuve couché. □. *Sestini Descr.* p. 430; *Cab. Cousinery*. . . Æ.3.-R<sup>3</sup>.-F.o.-30 fr.

456. Thyse orné de ses bandelettes, entre deux branches de lierre.

Ῥ. ΜΑCΤΑΤΡΕΙΤΩΝ. Corne d'abondance. □. *Sestini Descr.* pag. 430. . . . Æ.4.-R<sup>3</sup>.-F.o.-30 fr.

(a) On lit sur celle de M. Cousinery : ΕΠΙ. ΣΩΣΩΝ.

*Tiberius et Livia.*

457. ΣΕΒΑΣΤΟΥ..... ΜΑΣΤΑΥΡΙΤΩΝ. Têtes en regard de Tibère et de Livie, la première laurée, l'autre nue.

Ῥ. Α. ΓΕΟΥ. ΕΠΙ. ΜΕΛΗΤΗΣ. ΜΑΣΤΑΥΡΙΤΩΝ.  
Cavalier marchant à droite. □. Æ.4.-R7.-F.o.-20 fr.  
Cabinet de M. Cousinery.

*Vespasianus.*

458. ΟΥΣΠΑΣΙΑΝΟΣ. ΚΑΙΣΑΡ. Tête laurée de Vespasien, à droite.

Ῥ. ΜΑΣΤΑΥΡΙΤΩΝ. L'empereur debout, vêtu du *paludamentum*, tenant dans la main dr. la haste.  
□. *Sestini Descr. pag. 430.* . Æ.6.-R<sup>5</sup>.-F.o.-24 fr.

*Titus.*

469. ΤΙΤ. ΚΑΙΣΑΡ. ΟΥΣΠΑΣΙΑΝ. Tête laurée de Titus.

Ῥ. ΜΑΣΤΑΥΡΙΤΩΝ. L'empereur debout, en habit militaire, tenant dans la main droite la haste et la gauche sur le flanc. □. . . . Æ.4.-R<sup>6</sup>.-F.o.-18 fr.  
Cabinet de M. Cousinery.

*Hadrianus et Sabina.*

460. ΑΥΤ. Κ..... ΣΑΒΙΝΑ. Têtes en regard d'Hadrien et de Sabine.

Ῥ. ΕΠΙ. ΣΤ... ΜΑΣΤ.....ΤΩΝ. Bacchus debout, le *cantharus* d'une main, le thyrses de l'autre. □.  
*Cab. de M. Cousinery.* . . . Æ.4.-R7.-F.o.-20 fr.

*Antoninus-pius.*

461. ΑΥ. ΚΑΙ. ΑΔΡΙΑΝ. ΑΝΤΩΝΕΙΝΟC. Tête laurée d'Antonin le pieux, à droite.

Ῥ. ΜΑCΤΑΥΡΕΙΤΩΝ. Jupiter assis, à gauche, tenant dans la main droite une patère, la gauche posée sur la haste. . . . . Æ.9.-R<sup>5</sup>.-F.0.-48 fr.

*Crispina.*

462. ΧΡΙCΠΗΙΝΑ (Sic). ΣΕΒ..... Tête de Crispine.

Ῥ. ΜΑCΤΑΥΡΕΙΤΩΝ. Trois furies tenant des fleurs dans leurs mains. □. . . . . Æ.7.-R<sup>5</sup>.-F.0.-24 fr.  
Mus. Theupoli. II. p. 931.

*Caracalla.*

463. ΑΥΡ. ΑΝΤΩ..... Tête laurée de Caracalla, à dr. avec le *paludamentum*.

Ῥ. ΜΑCΤΑΥΡΕΙΤΩΝ. Femme debout, vêtue de la *stola*, tenant dans la main droite des épis et dans la gauche la haste. . . . . Æ.6.-R<sup>4</sup>.-F.0.-12 fr.

464. Autre; ΜΑCΤΑΥΡΕΙΤΩΝ. Apollon nu, le *pallium* sur l'épaule, debout devant un autel près duquel est un arbre entouré d'un serpent, tenant dans la main droite une patère, la gauche sur le flanc; près de lui, un cippe. □. . . . . Æ.7.-R<sup>4</sup>.-F.0.-12 fr.

Cabinet de M. Cousinery.

*Severus-Alexander.*

465. ΑΥ. Κ. ΜΑ. C. ΑΛΕΞΑΝΔΡΟC. CΕΒ. Tête laurée de Sévère-Alexandre.

Ῥ. ΜΑCΤΑΥΡΕΙΤΩΝ. Bœuf debout, à droite. □.  
Cabinet de M. Cousinery. . . . . Æ.6.-R<sup>4</sup>.-F.0.-12 fr.

*Mamaea.*

466. ΙΟΥΔΙΑ. ΜΑΜΑΙΑ. Tête de Mamée:

Ῥ. ΕΠΙ. ΕΠΙΔΙΟC. ΑΜΙΑΝΟΥ. ΒΟΥΛΑΡΧΟΥ.  
ΜΑΣΤΑΥΡΕΙΤΩΝ. Bacchus demi-nu, debout et ap-  
puyé sur un cippe, tenant une grappe de raisin d'une  
main et son thyrsé de l'autre. □. *Cabinet de M. Cou-*  
*sinery.* . . . . . Æ.8.-R<sup>5</sup>.-F.o.-24 fr.

*Maximinus.*

467. ΑΥΤ. Κ. Γ. Ι. ΟΥΗ. ΜΑΞΙΜΕΙΝΟC. Tête laurée de  
Maximin, à droite, avec le *paludamentum*.

Ῥ. ΕΠ. ΜΕ. ΚΑ. ΙΠΠΟ.....ΑΝΟΥ. ΜΑΣΤΑΥΡΕΙ-  
ΤΩΝ. Femme marchant à gauche, portant deux en-  
fants sur ses bras. . . . . Æ.10.-R<sup>5</sup>.-F.o.-30 fr.

468. ΑΥΤ. Γ. Ι. ΟΥΗ. ΜΑΞΙΜΕΙΝΟΣ. Même tête.

Ῥ. ΜΑΣΤΑΥΡΕΙΤΩΝ. Mercure nu, debout, tenant  
dans la main dr. une bourse et dans la g. un caducée.  
□. *Mus. Theup. II. p. 1336.* Æ.7.-R<sup>4</sup>.-F.o.-14 fr.

469. Autre; ΜΑΣΤΑΥΡΕΙΤΩΝ. Hercule nu, debout, la  
main droite sur sa massue et la dépouille du lion sur le  
bras gauche. □. . . . . Æ.7.-R<sup>4</sup>.-F.o.-12 fr.

*Vaillant Numismata græca.*

470. Autre; ΜΑΣΤΑΥΡΕΙΤΩΝ. Cerf. □. *Vaill. Num.*  
*græca.* . . . . . Æ.5.-R<sup>4</sup>.-F.o.-8 fr.

471. ΑΥ. ΚΑΙ. Γ. Ι. ΟΥΗ. ΜΑΞΙΜΕΙΝΟC. ΑΥΓ. Tête  
laurée de Maximin, à droite.

Ῥ. ΕΠΙ. ΑΙ..... ΑΡΗΑΝΟΥ. ΜΑΣΤΑΥΡΕΙΤΩΝ.  
Æsculape et Hygiée debout. Æ.10.-R<sup>4</sup>.-F.o.-24 fr.

*Maximus.*

472. Γ. ΙΟΥ..... ΚΑΙCΑΡ. Tête nue de Maxime,

Ῥ. ΜΑΧΤΑΥΡΕΙΤΩΝ. Femme portant un enfant sur chaque bras. □. . . . . Æ.4.-R<sup>6</sup>.-F.o.-18 fr.  
Cabinet de M. Cousinery.

*Gordianus-pius.*

473. ΑΥΤ. Κ. ΓΟΡΔΙΑΝΟΣ. Tête laurée de Gordien-pie, à droite.

Ῥ. ΜΑΧΤΑΥΡΕΙΤΩΝ. Bison. □. *Sestini Descr. p. 430; Cab. de M. Cousinery. Æ.4.-R<sup>5</sup>.-F.o.-15 fr.*

*Tranquillina.*

474. ΚΑΒΙΝΙΑ. ΤΡΑΝΚΥΛΛΑΙΝΑ. ΣΕΒΑΧΤΗ. Tête de Tranquilline, à droite.

Ῥ. .... ΑΡΧ..... ΜΑΧΤ..... Femme debout, vêtue de la *stola*, ayant la main gauche sur sa tête. . . . . Æ.11.-R<sup>6</sup>.-F.o.-150 fr.

*Philippus-junior.*

475. .... Tête de Philippe fils.

Ῥ. ΜΑΧΤΑΥΡΕΙΤΩΝ. Taureau. □. *Vaillant Numismata græca. . . . . Æ.5.-R<sup>4</sup>.-F.o.-8 fr.*

476. ΙΟΥΛ. ΦΙΛΙΠΠΟΣ. ΚΑΙΣ. Tête nue de Philippe, à droite, avec le *paludamentum*.

Ῥ. ΜΑΧΤΑΥΡΕΙΤΩΝ. Femme allant à g., tenant un enfant sur chaque bras. . . . . Æ.5.-R<sup>4</sup>.-F.o.-8 fr.

*Otacilia.*

477. ΟΤΑ (Sic). ΣΕΒΗΡΑ. ΣΕΒΑ. Tête d'Otacile sur un croissant.

Ῥ. ΜΑΧΤΑΥΡΕΙΤΩΝ. Vénus debout, une pomme à la main; devant elle, l'Amour tendant son arc; derrière, un dauphin. □. . . . . Æ.6½.-R<sup>4</sup>.-F.o.-12 fr;  
Cabinet de M. Cousinery.

*Valerianus-junior.*

478. ΟΥΑΛΕΡΙΑΝΟΣ. ΚΑΙΣΑΡ. Tête nue de Valérien jeune, à droite, avec le *paludamentum*.

R. ΜΑΚΤΑΥΡΕΙΤΩΝ. Hercule debout, tenant la massue dans la main dr., une pomme et la dépouille du lion dans la gauche. . . . Æ.10.-R4.-F.0.-24 fr.

M O S S I N A. *Médailles autonomes.**Les Médailles de cette ville sont :*

*En bronze.* R<sup>6</sup>. — F.0. Petit module, de . . . 18 à 20 fr.

479. Tête voilée de Cérès, ornée d'épis; derrière, épi.

R. ΜΟΣΣΙΝΩΝ. ΑΥΔΩΝ. Epi; le tout dans une couronne de laurier □. . . . Æ.4.-R6.-F.0.-18 fr.

Cabinet de M. Cousinery.

480. Tête radiée, à droite.

R. ΜΟΣΣΙΝΩΝ. ΑΥΔΩΝ. Homme nu, debout, à gauche, tenant une patère dans la main droite et un bâton dans la gauche. □. . . . Æ.4.-R6.-F.0.-18 fr.

Même cabinet.

481. ΘΕΩΝ. ΣΥΝΚΑΘΩΝ. Tête du Sénat.

R. ΑΛΙΓΩΜΩΝ. ΜΟΣΣΙΝΩΝ. Fleuve couché. □.  
Même cabinet. . . . . Æ.4.-R7.-F.0.-20 fr.

**MOSTENE. Médailles autonomes.**

*Les Médailles de cette ville sont :*

*En bronze.* { R<sup>3</sup>. — F.o. Petit module. . . . . 40 fr.  
 { R<sup>7</sup>. — F.o. Moyen module. . . . . 50 fr.

*Médailles impériales.*

*En bronze.* { R<sup>3</sup>. — F.o. Petit module, de. . . 6 à 20 fr.  
 { R<sup>4</sup>. — F.o. Moyen module, de. . 12 à 48 fr.  
 { R<sup>4</sup>. — F.o. Grand module. . . . . 24 fr.  
 { R<sup>6</sup>. — F.o. Médaillon . . . . . 100 fr.

482. ΔΗΜΟΣ. Tête jeune laurée, à droite.

Ἡ. ΜΟCΤΗΝΩΝ. Amazone à cheval, allant à dr., ayant sur les épaules une draperie flottante et tenant dans la main gauche la *bipenne*; devant le cheval, un autel et un cyprès. . . . . Æ.6.-R<sup>7</sup>.-F.o.-50 fr.

483. Tête de Cérés.

Ἡ. ΜΟCΤΗΝΩΝ (a). ΑΤΑΩΝ. Epi; le tout dans une couronne. □. . . . . Æ.4.-R<sup>8</sup>.-F.o.-40 fr.  
 Sestini *Lettere*, Tom. IV. p. 121.

484. ΘΕΑ. ΡΩΜΗ. Tête tourelée de femme.

Ἡ. ΜΟCΤΗΝΩΝ. Amazone debout, tenant dans la main droite des épis et dans la gauche la *bipenne*. □. *Sestini Descr. pag. 430.* . . . Æ.4.-R<sup>8</sup>.-F.o.-40 fr.

*Claudius.*

485. . . . . Tête de Claude.

Ἡ. ΕΠΙ. . . . . ΜΟCΤΗΝΩΝ. Amazone à cheval. □. *Vaillant Num. græca.* . . . Æ.4.-R<sup>3</sup>.-F.o.-6 fr.

(a) M. Cousinery pense qu'il faut lire plutôt ΜΟCΞΙΩΝ, au lieu de ΜΟCΤΗΝΩΝ.

*Claudius et Agrippina:*

486. TIB..... ΚΛΑΥΔΙΟΝ. ΚΑΙΣΑΡΑ. ΘΕΑΝ. Têtes accolées de Claude et d'Agrippine, à droite.

Ῥ. ΕΠΙ. ΝΕΩ..... ΡΕΩ. ΜΟΧΘΗΝΩΝ. Amazone à cheval, à droite, tenant la *bipenne* dans la main gauche. . . . . Æ.5.-R<sup>6</sup>.-F.o.-18 fr.

487. ΤΙ. ΚΛΑΥΔΙΟΝ. ΚΑΙΣΑΡΑ. ΣΕ. ΑΓΡΙΠΠΙΝΑ. Têtes accolées de Claude et d'Agrippine.

Ῥ. ....ΝΙΟΥ. ΚΑΙΣΑΡΕΩΝ. ΜΟΧΘΗΝΩΝ. Cavalier à droite, portant un trophée. □. *Cabinet de M. Töschon*, à Paris. . . . . Æ.5.-R<sup>7</sup>.-F.o.-20 fr.

*Vespasianus.*

488. ....ΟΥΕΣΠΑΙΑΝΟΣ. ΚΑΙΣΑΡ. Tête laurée de Vespasien, à droite.

Ῥ. ΜΟΧΤ..... Amazone à cheval, portant la *bipenne*; devant, un autel et un cyprès. □. *Sestini Descr. pag. 431*. . . . . Æ.6.-R<sup>5</sup>.-F.o.-24 fr.

*Trajanus.*

489. ΑΥ. ΚΑΙ. ΤΡΑΙΑΝ. ΑΔΡΙΑΝΟΣ. ΣΕΒ. Tête laurée de Trajan, à droite, la poitrine cuirassée.

Ῥ. ΜΟΧΘΗΝΩΝ. ΑΥΔΩΝ. Amazone à cheval, à dr.; devant, un autel et un cyprès. Æ.9.-R<sup>4</sup>.-F.o.-24 fr.

*Hadrianus.*

490. ....Tête d'Hadrien.

Ῥ. ΜΟΧΘΗΝΩΝ. ΑΥΔΩΝ. Amazone à cheval, tenant la *bipenne*; devant, un cyprès et un autel allumé. □. *Vaillant Num. gr.* . Æ.8<sup>1</sup>/<sub>2</sub>.-R<sup>4</sup>.-F.o.-24 fr.

*Faustina-junior.*

491. ΦΑΥΣΤΕΙΝΑ. ΣΕΒΑΣΤΗ. Tête de Faustine jeune, à droite.

Ῥ. ΛΥΔΩΝ. ΜΟΤΗΝΩΝ. Pluton dans un quadrigé, enlevant Proserpine. □. . Æ.7.-R<sup>6</sup>.-F.o.-48 fr.  
Eckhel. Num. vet. p. 266.

*L. Verus.*

492. ΑΥΤ. Κ. Δ. ΑΥΡ. ΟΥΗΡΟΣ. Tête laurée de L. Verus, à droite.

Ῥ. ΕΠ. ΔΟ. ΠΟΙΗΜΟ. ΜΟΤΗΝ. L'empereur à cheval, à droite. . . . . Æ.8.-R<sup>5</sup>.-F.o.-24 fr.

*Commodus.*

493. ΑΥΤ. Κ. Μ. ΑΥΡ. ΚΟΜΜΟΔΟΣ. Tête laurée de Commode, à droite.

Ῥ. ΛΥΔΩΝ. ΜΟΤΗΝΩΝ. Amazone à cheval, armée de la bipenne; devant, un cyprès et un autel allumé. . . . . Æ.8½.-R<sup>4</sup>.-F.o.-24 fr.

*Julia-Domna.*

494. ΙΟΥ. ΔΟΜ. ΣΕΒΑΣΤΗ. Tête de Julie, à droite.

Ῥ. ΕΠΙ. ΣΤΡ. ΜΕΝΕΚΡΑΤΟΥΣ. Β. ΜΟΤΗΝΩΝ. Trépied avec deux rameaux. □, . Æ.6.-R<sup>5</sup>.-F.o.-24 fr.  
Cabinet de M. Cousinery.

*Caracalla.*

495. ΑΥΤ. Κ. Μ. ΑΥΡ. ΑΝΤΩΝΕΙΝΟΣ. Tête laurée de Caracalla, à droite.

Ῥ. ΕΠ. ΣΤ. ΠΟ. ΑΙ. ΜΕΝΑΝΔΡΟΥ. ΜΟΤΗΝΩΝ. ΛΥΔΩΝ. Amazone à cheval près d'un autel. □. *Sestini Lettere, T. VIII. p. 94.* . Æ.MM.-R<sup>5</sup>.-F.o.-100 fr.

*Philippus-junior.*

496. ΑΥ. Κ. Η. ΙΟΥ. ΦΙΛΙΠΠΟΣ. CCB. Tête radiée de Philippe fils.

Ῥ. ΕΠ. CTP. ΛΟΥΚΙΑΝΟΥ. ΜΟCΤΗΝΩΝ. Amazone à cheval, près d'un autel et d'un cyprès. □. *Sestini Lettere, Tom. VIII. p. 94. Æ. 8½. -R⁴. -F. o. -24 fr.*

*Gallienus.*

497. ΛΙΚΙΝ. ΓΑΛΛΙΗΝΟΣ. Tête laurée de Gallien, à droite, avec le *paludamentum*.

Ῥ. ΕΠΙ. CTP. ΑΥΡ. ΖΕΥΣΙΑΔΟΣ. ΠΛΟΥΤΙΑΔΟΥ. ΜΟCΤΗ. Amazone à cheval, précédée par Mercure; devant, un cyprès et un autel. Æ. 8. -R⁴. -F. o. -12 fr.

498. Autre; CΤ. Μ. ΑΥ..... ΟΥ. ΤΥΛΛΙΟΥ. ΜΟCΤΗ. Amazone à cheval, la *bipenne* sur l'épaule; devant elle, un cyprès et un autel allumé. □. *Cabinet de M. Cousinery. . . . . Æ. 4. -R⁴. -F. o. -8 fr.*

*Salonina.*

499. ΙΟΥ. ΚΟΡ. ΣΑΛΟΝΕΙΝΑ (Sic). Tête de Salomine.  
Ῥ. ΜΟCΤΗΝΩΝ. Trépied avec deux branches de laurier. □. . . . . Æ. 4. -R⁴. -F. o. -8 fr.  
Cabinet de M. Cousinery.

NAKRASA. Médailles autonomes:

Les Médailles de cette ville sont :

En bronze. { R<sup>5</sup>. — F.o. Petit module, de. . . 15 à 18 fr<sub>4</sub>  
 { R<sup>5</sup>. — F.\*. Moyen module . . . . . 24 fr<sub>4</sub>

Médailles impériales:

En bronze. { R<sup>3</sup>. — F.o. Petit module, de. . : 6 à 18 fr<sub>3</sub>  
 { R<sup>5</sup>. — F.o. Moyen module. . . . . 24 fr<sub>4</sub>  
 { R<sup>5</sup>. — F.\*. Grand module, de. . 48 à 50 fr<sub>4</sub>

500. Tête nue et barbue, à droite.

Ἡ. ΝΑΚΡΑϞΕΩΝ (Sic). Serpent autour de la cor-  
 tine. . . . . Æ.3.-R<sup>5</sup>.-F.\*.-18 fr.

501. ΕΠΙ. ΤΡΑ. ΜΑΡ. ΙΟΥΝΙΑΝΟΥ. Même tête; der-  
 rière, une contre-marque.

Ἡ. ΝΑΚΡΑϞΙΤΩΝ. Même type que le précé-  
 dent. . . . . Æ.3.-R<sup>5</sup>.-F.\*.-18 fr.

502. ΘΕΩΝ. ΤΥΝΚΛΗΤΩΝ. Tête jeune du Sénat, à dr.,  
 avec le pallium.

Ἡ. ΝΑΚΡΑϞΙΤΩΝ. Diane d'Ephèse entre deux  
 cerfs, avec ses supports. . . . Æ.5.-R<sup>5</sup>.-F.o.-15 fr.

503. ΘΕΩΝ. ΤΥΝΚΛΗΤΩΝ. Même tête.

Ἡ. ΝΑΚΡΑϞΙΤΩΝ. Tête tourelée de femme, à  
 droite. . . . . Æ.3.-R<sup>5</sup>.-F.o.-15 fr.

504. ΙΕΡΑ. ΤΥΝΚΛΗΤΟΥ. Tête jeune du Sénat.

Ἡ. ΕΠΙ. Τ. ΚΑ. ΑΡΤΕΜΙΑΔΟΥ. ΝΑΚΡΑϞΙΤΩΝ.  
 Æsculape et Hygiée debout, avec leurs attributs. □.  
 Sestini Descr. pag. 431. . . Æ.6.-R<sup>5</sup>.-F.\*.-24 fr.

Cabinet de M. Cousinery.

Domitianus.

505. . . . . ΑΝΟC. ΚΑΙ. CΕ. ΓΕΡΜΑΝΙΚΟC. Tête lau-  
 rée de Demitien, à droite.

- Ῥ. ΝΑΚΡΑΚΕΙΤΩΝ. Victoire debout, à g., tenant une palme dans la main gauche. Æ.5.-R<sup>4</sup>.-F.\*.-9 fr.
506. ΔΟΜΙΤΙΑΝΟΝ. ΚΕ. ΓΕΡ. Tête laurée de Domitien, à droite.
- Ῥ. ΝΑΚΡΑΚΙΤΩΝ. Diane chasseresse debout dans un temple tétrastyle. . . . . Æ.4.-R<sup>4</sup>.-F.o.-8 fr.

*Domitia.*

507. ΔΟΜΙΤΙΑ. ΚΕΒΑΚΤΗ. Tête de Domitia, à dr.
- Ῥ. ΝΑΚΡΑΚΕΙΤΩΝ. Lyre. Æ.4.-R<sup>6</sup>.-F.o.-18 fr.
508. Autre; ΝΑΚΡΑΚΕΙΤΩΝ. Trépied. □. *Cabinet de M. Cousinery.* . . . . . Æ.4.-R<sup>6</sup>.-F.o.-18 fr.

*Trajanus.*

509. ΑΥ. ΝΕΡ. ΤΡΑΙΑΝΟΝ. ΚΕ. ΓΕΡ. Tête laurée de Trajan, à droite.
- Ῥ. ΝΑΚΡΑΚΙΤΩΝ. Victoire allant à gauche, tenant dans la main droite une couronne et dans la gauche une palme. . . . . Æ.4½.-R<sup>3</sup>.-F.\*.-8 fr.
510. ΑΥ. ΝΕΡ. ΤΡΑΙΑΝΟΝ. ΚΕ. Même tête.
- Ῥ. ΕΠΙ. ΘΕΟΦΑΝ. ΝΑΚΡΑΚΙ. Diane chasseresse debout dans un temple tétrastyle. Æ.4½.-R<sup>4</sup>.-F.o.-8 fr.
511. ΑΥΤ. ΝΕΡ. ΚΑΙ. ΤΡΑΙΑΝΟC. Même tête.
- Ῥ. ΝΑΚΡΑΚΙΤΩΝ. Tête de femme, tournée à droite. . . . . Æ.4.-R<sup>4</sup>.-F.o.-8 fr.

*Hadrianus.*

512. ΑΥΤ. ΚΑΙCΑΡ. ΤΡΑ. ΑΔ..... Tête laurée d'Hadrien, à droite, avec le *paludamentum*.
- Ῥ. ΝΑΚΡΑΚΙΤΩΝ. Diane d'Ephèse au milieu d'un temple tétrastyle. . . . . Æ.8.-R<sup>5</sup>.-F.o.-24 fr.

513. ΑΥΤ. ΚΑΙ..... Tête laurée d'Hadrien, à droite, la poitrine cuirassée.

Ἡ. ΝΑΚΡΑCΙΤΩΝ. Tête jeune nue, à droite, avec le *pallium*. . . . . Æ.3.-R<sup>3</sup>.-F.o.-6 fr.

514. Autre; ΝΑΚΡΑCΙΤΩΝ. Tête de Jupiter. □. *Vaillant Numismata græca*. . . . Æ.4.-R<sup>4</sup>.-F.o.-8 fr.

*M. Aurelius.*

515. ΚΑΙ. Μ. ΑΥ. ΟΥΗΡΟC. Tête nue et imberbe de Marc-Aurèle, à droite.

Ἡ. ΝΑΚΡΑCΕΩΝ (Sic). Diane d'Ephèse entre deux cerfs, avec ses supports. . . . Æ.4.-R<sup>5</sup>.-F.o.-15 fr.

*Faustina-junior.*

516. ΦΑΥCΤΕΙΝΑ. CΕΒΑC. Tête de Faustine la jeune, à droite.

Ἡ. ΝΑΚΡΑCΕΩΝ. Victoire debout, tenant dans la main droite une couronne et dans la gauche une palme. . . . . Æ.3½.-R<sup>3</sup>.-F.o.-6 fr.

*L. Verus.*

517. ΑΥ. ΚΑΙ. Λ. ΑΥΡΗ. ΟΥΗΡΟC. Tête nue de L. Vêrus, à droite, avec le *paludamentum*.

Ἡ. ΕΠΙ. CΤΡΑ. ΜΙΑΩΝΟC. ΤΟ. Β. ΝΑΚΡΑCΕ..... Hercule assis sur un rocher, à gauche, la main droite posée sur sa massue. . . . . Æ.9.-R<sup>5</sup>.-F.\*.-48 fr.

518. Autre; ΕΠΙ. CΤΡΑ. ΜΙΑΩΝΟC. ΤΟ. Β. ΝΑΚΡΑCΕΩΝ (Sic). Æsculape debout, enveloppé dans le *pallium*, la main dr. sur une haste autour de laquelle est un serpent; dans le ch., Τ. Β. . Æ.9.-R<sup>5</sup>.-F.\*.-48 fr.

519. Autre; ΕΠΙ. C. ΑΠΟΛΛΩΝΙΟΥ. ΝΑΚΡΑCΕΩΝ.

Bacchus debout, le *cantharum* d'une main, le thyrsos de l'autre; à ses pieds, une panthère; dans le champ, TO. B. ☐. *Cab. Cousinery*. Æ. 10. - R<sup>5</sup>. - F. \*. - 50 fr.

*Commodus.*

520. ....Tête de Commode.

℞. ΝΑΚΡΑCΙΤΩΝ. Diane d'Ephèse, avec ses attributs. ☐. *Vaillant Num. gr.* . Æ. 4. - R<sup>5</sup>. - F. 0. - 15 fr.

*Septimius-Severus.*

521. ....Tête de Septime-Sévère.

℞. ΝΑΚΡΑCΕΩΝ. Femme debout, vêtue de la *stola*, tenant dans la main droite un rameau et dans la gauche la haste. ☐. . . . . Æ. 7. - R<sup>5</sup>. - F. 0. - 24 fr.  
Vaillant Numismata græca.

*Caracalla.*

522. ....Tête de Caracalla.

℞. ΝΑΚΡΑCΙΤΩΝ. Tête virile barbue. ☐. *Vaillant Numismata græca.* . . . . . Æ. 7. - R<sup>5</sup>. - F. 0. - 24 fr.

*Geta (a).*

---

(a) Neumann Num. Pop. et Urb. Tom. II. pag. 253. rapporte une médaille de ce prince.

PHILADELPHIA. Médailles autonomes;

Les Médailles de cette ville sont :

En argent. ? R<sup>s</sup>. — F.o. Cistophores. . . . . 100 fr.

En bronze. { R<sup>s</sup>. — F.o. Petit module, de. . . . 4 à 15 fr.  
 { R<sup>s</sup>. — F.o. Moyen module, de . . . . 6 à 24 fr.

Médailles impériales.

En bronze. { R<sup>s</sup>. — F.o. Petit module, de. . . . 6 à 50 fr.  
 { R<sup>s</sup>. — F.o. Moyen module, de. . . . 6 à 24 fr.  
 { R<sup>s</sup>. — F.o. Grand module, de. . . . 12 à 60 fr.  
 { R<sup>s</sup>. — F.o. Médaillon, de . . . . 40 à 100 fr.

523. Ciste mystique entr'ouverte, de laquelle s'élançait un serpent; le tout au milieu d'une couronne de pampre et de lierre.

R̄. ΦΙ. Deux serpents enlacés autour d'un carquois; dans le champ, les monogrammes (718, 789) et le bâton d'Esculape autour duquel est un serpent. ? . . . . . A. 7. — R<sup>s</sup>. — F.o. — 100 fr.

524. Bouclier macédonien.

R̄. ΦΙΑΔΕΛΦΩΝ. Foudre et le mon. (1490); le tout dans une cour. de laurier. A. 3. — R<sup>s</sup>. — F.o. — 4 fr.

525. Autre, avec le mon. (1491). A. 3. — R<sup>s</sup>. — F.o. — 4 fr.

526. Autre, avec le mon. (1492). A. 3. — R<sup>s</sup>. — F.o. — 4 fr.

527. Autre, avec le mon. (1121). A. 3. — R<sup>s</sup>. — F.o. — 4 fr.

528. Tête barbue diadémée, à droite.

R̄. ΦΙΑΔΕΛΦΩΝ. Lyre; dans le champ, le monogramme (1493) et un sceptre; le tout dans une couronne de laurier. . . . . A. 3½. — R<sup>s</sup>. — F.o. — 6 fr.

529. ΦΙΑΑ.....ΦΙΑ. Tête de Diane, à droite.

- Ἡ. ΦΙΛΑΔΕΛΦΕΩΝ. Apollon nu, debout, tirant de l'arc. . . . . Æ.3.-R<sup>3</sup>.-F.o.-6 fr.
530. ΦΙΛΑΔΕΛΦΙΑ. Tête tourrelée de femme, à dr.  
Ἡ. ΦΙΛΑΔΕΛΦΕΩΝ. Jupiter assis, ayant sur la main droite une petite Victoire et dans la gauche la haste pure. . . . . Æ.5½.-R<sup>3</sup>.-F.o.-9 fr.
531. ΦΑ. ΦΙΛΑΔΕΛΦΕΩΝ. Tête tourrelée de femme.  
Ἡ. ΝΕΩΚΟΡΩΝ. Diane d'Ephèse entre le soleil et la lune. □. *Cabinet Cousinery*. Æ.4.-R<sup>5</sup>.-F.o.-15 fr.
532. Ω. ΟΡΣΕ. ΤΕΙΙΙ. (Sic). Tête de Sérapis, à gauche.  
Ἡ. ΗΙΛΑΔΕΛΦΕΩΝ. Femme debout, vêtue de la *stola*, la main droite levée, et tenant des épis de la gauche pendante. . . . . Æ.4.-R<sup>5</sup>.-F.o.-15 fr.
533. ΖΕΥΣ. ΚΟΡΥΦΑΙΟΣ. Tête nue de Jupiter-Coryphæus, à gauche.  
Ἡ. ΦΙΛΑΔΕΛΦΕΩΝ. Femme debout, vêtue de la *stola* qu'elle soulève de la main droite, et tenant dans la gauche une fleur. . . . . Æ.4½.-R<sup>4</sup>.-F.\*.-9 fr.
534. Tête de Diane, à droite, arc et carquois derrière le dos.  
Ἡ. ΦΙΛΑΔΕΛΦΕΩΝ. ΕΡΜΙΠΠΟΣ. ΕΡΜΟΓΕΝΟΥΣ. ΑΡΧΙΕΡΕΥΣ. Apollon assis sur un siège, tourné à gauche, tenant dans la main droite une patère, le coude gauche appuyé sur une lyre; sur le dossier du siège, une chouette. . . . . Æ.5.-R<sup>4</sup>.-F.\*.-9 fr.
535. Même tête de Diane.  
Ἡ. ΦΙΛΑΔΕΛΦΕΩΝ. ΕΡΜΙΠΠΟΣ. ΑΡΧΙΕΡΕΥΣ. Apollon debout, en habit de femme, tenant dans la main droite le *plectrum* et dans la gauche une lyre. . . . . Æ.4.-R<sup>3</sup>.-F.\*.-8 fr.
536. ΦΙΛΑΔΕΛΦ..... Tête de Bacchus ceinte de lierre, à droite.

Ἡ. ΑΡΧΙΕΡΕΥΣ. ΕΡΜΙΠΠΟΣ. Panthère allant à g. sur un thyrses sur l'épaule. . . . . Æ.3½.-R³.-F.\*.-8 fr.

537. Tête de Bacchante, couronnée de lierre.

Ἡ. ΦΙΛΑΔΕΛΦΕΩΝ. Satyre nu, marchant à droite, les mains levées. Κ. . . . . Æ.4.-R³.-F.\*.-8 fr.  
Sestini Descr. pag. 432; Cabinet de M. Cousinery.

538. ΙΕΡΑ. ΣΥΝΚΛΗΤΟΣ. Tête nue du Sénat, à dr.

Ἡ. ΦΙΛΑΔΕΛΦΕΩΝ. Cerf allant de gauche à droite. . . . . Æ.3½.-R³.-F.o.-6 fr.

539. Autre; ΦΙΛΑΔΕΛΦΕΩΝ. Victoire marchant à g. Κ. Cabinet de M. Cousinery. . . . . Æ.4½.-R³.-F.o.-6 fr.

540. ΙΕΡΑ. ΣΥΝΚΛΗΤΟΣ. Tête nue du Sénat, à g.

Ἡ. ΞΑ. ΗΙΛΑΔΕΛΦΕΩΝ. ΝΕΩΚΟΡΩΝ. Mercure-Criophore allant à droite, trainant de la main droite un bélier par les cornes, et tenant dans la gauche son caducée. . . . . Æ.5½.-R³.-F.o.-9 fr.

541. ΙΕΡΑ. ΣΥΝΚΛΗΤΟΣ. Même tête, à droite.

Ἡ. ΦΑ. ΦΙΛΑΔΕΛΦΕΩΝ. ΝΕΩΚΟΡΩΝ. Pallas debout, la main droite sur la haste et le bras gauche armé d'un bouclier. . . . . Æ.6.-R².-F.o.-6 fr.

542. ΙΕΡΑ. ΣΥΝΚΛΗΤΟΣ. Même tête.

Ἡ. ΕΠ... Β. ΝΙΓΡΟΣ. ΑΡ. ΠΡ. Β. ΗΙΛΑΔΕΛΦΕΩΝ. La Fortune debout. . . . . Æ.6.-R⁴.-F.o.-12 fr.

543. ΔΗΜΟΣ. Tête diadémée du Peuple, à droite.

Ἡ. ΞΑ. ΗΙΛΑΔΕΛΦΕΩΝ. ΝΕΩΚΟΡΩΝ. Femme debout, vêtue de la stola qu'elle soulève de la main dr. et tenant une pomme dans la g. Æ.6.-R².-F.o.-6 fr.

544. Autre; ΞΑ. ΗΙΛΑΔΕΛΦΕΩΝ. ΝΕΩΚΟΡΩΝ. Diane chasseresse allant à droite; à ses pieds, un chien courant. . . . . Æ.6.-R².-F.o.-6 fr.

545. ΔΗΜΟΣ. Tête laurée du Peuple, à droite.

R. Η. ΗΛΛΑΔΕΛΙΚΩΝ. ΝΕΩΚΟΡΩΝ. Femme debout, vêtue de la *stola* et le *modius* sur la tête, ayant sur la main dr. le simulacre de Diane d'Ephèse et dans la g. une lance et un bouclier. . . . . Æ.7.-R<sup>3</sup>.-F.o.-9 fr.

546. ΔΗΜΟΣ. Même tête diadémée.

R. Η. ΗΛΛΑΔΕΛΙΚΩΝ. ΝΕΩΚΟΡΩΝ. Rémus et Romulus allaités par la louve. . . . . Æ.6.-R<sup>2</sup>.-F.o.-6 fr.

547. ΔΗΜΟΣ. Même tête.

R. Η. ΗΛΛΑΔΕΛΙΚΩΝ. ΝΕΩΚΟΡΩΝ. Lion marchant à droite. . . . . Æ.6.-R<sup>2</sup>.-F.o.-6 fr.

548. ΔΗΜΟΣ. Même tête.

R. Η. ΗΛΛΑΔΕΛΙΚΩΝ. ΠΗΓΗ. Fontaine personnifiée couchée, le bras dr. étendu et le g. appuyé sur une urne renversée. *Q. Pembrock*. Æ.6.-R<sup>5</sup>.-F.o.-24 fr.

549. ΔΗΜΟΣ. ΗΛΛΑΔΕΛΙΚΩΝ. ΝΕΩΚΟ. Tête diadémée du Peuple, à droite.

R. Κ. ΣΥΜΠΝΑΙΩΝ. Γ. ΝΕΩΚΟΡΩΝ. ΟΜΟΝΟΙΑ. Cybèle assise, tournée à gauche, tenant dans la main droite une patère et dans la gauche le *tympalum*; à ses pieds, un lion. . . . . Æ.6.-R<sup>3</sup>.-F.o.-9 fr.

550. Η. ΗΛΛΑΔΕΛΙΑ. Tête tourelée de femme, à droite.

R. ΝΕΩΚΟΡΟΣ (Sic). Æsculape debout, avec ses attributs. . . . . Æ.3½.-R<sup>4</sup>.-F.o.-8 fr.

551. Η. ΗΛΛΑΔΕΛΙΚΩΝ. Tête tourelée de femme, à droite.

R. ΝΕΩΚΟΡΩΝ. Victoire debout, avec des ailes recourbées, tournée vers la droite et tenant une guirlande de fleurs. . . . . Æ.5.-R<sup>3</sup>.-F.o.-6 fr.

552. Η. ΗΛΛΑΔΕΛΙΚΩΝ. Même tête,

Ἡ. ΝΕΩΚΟΡΩΝ. Diane d'Ephèse debout entre deux chiens. □. *Mus. Hunter.* . . . Æ.6.-R<sup>4</sup>.-F.o.-12 fr.

*Augustus.*

553. ....ΦΙΛΑΔΕΛΦΕΩΝ. Tête laurée d'Auguste, à dr.  
Ἡ. ΕΠΙ. ΠΕΡΙΚΛΕΟΥΣ. ΑΡΧ. Figure debout sur un lion accroupi, tenant dans la main droite une patère et dans la gauche un arc. . . . Æ.4.-R<sup>5</sup>.-F.\*.-18 fr.

*Caligula cum sororibus Julia et Agrippina.*

554. ΓΑΙΟΣ. ΚΑΙΣΑΡ. Tête nue de Caligula, à dr.  
Ἡ. ΦΙΛΑΔΕΛΦΕΩΝ. ΦΙΛΟΠΑΤΡΙΣ. Têtes accolées de Julie et d'Agrippine. □. . . . Æ.4.-R<sup>3</sup>.-F.\*.-50 fr.  
Cabinet de M. Cousinery.

*Nero.*

555. ....Tête de Néron.  
Ἡ. ΦΙΛΑΔΕΛΦΕΩΝ. Femme debout, tenant dans chaque main un long bâton. □. Æ.4.-R<sup>4</sup>.-F.o.-8 fr.  
Vaillant Num. græca.

*Agrippina-junior.*

556. ΑΓΡΙΠΠΙΝΑ. ΣΕΒΑΣΤΗ. Tête d'Agrippine, à dr.  
Ἡ. ΦΙΛΑΔΕΛΦΕΩΝ..... Corne d'abondance. ? (a). . . . . Æ.3.-R<sup>7</sup>.-F.o.-24 fr.

*Vespasianus.*

557. Légende vicieuse. Tête laurée de Vespasien.  
Ἡ. ΦΛΑΟΥ. ΦΙΛΑΔΕΛΦΕΩΝ. Diane d'Ephèse debout, avec ses supports et deux abeilles. □. *Cabinet de M. Cousinery.* . . . . . Æ.4.-R<sup>5</sup>.-F.o.-15 fr.  
Sestini Descr. p. 433.

(a) Cette médaille me paroît de fabrique Syrienne.

*Domitianus.*

558. ΔΟΜΙΤΙ. ΚΑΙΣ. Tête nue de Domitien, à droite, la poitrine cuirassée.

Ῥ. ΦΛΑΟΥ. ΦΙΛΑΔΕΛΦΕΩΝ. Apollon debout, en habit de femme, tenant une lyre. Æ.3.-R<sup>3</sup>.-F.o.-6 fr.

559. ΑΥΤΟΚΡΑΤΩΡ. ΚΑΙΣΑΡ. ΔΟΜΙΤΙΑΝΟΣ. Tête aurée.

Ῥ. ....CΥΑΡΧΠΡΙΕΡΕΩ. (Sic); dans le champ, ΗΙΛΑΔΕΛΕΩΝ (Sic). Rhéa tourrelée, assise entre deux lions, tenant dans la main droite une patère et dans la gauche le *tympanum*; dans le champ, un cerf. □. *Anecd. Neumann. Pop. Num. Tom. II. Tab. II. fig. 10. pag. 60.* . . . . . Æ.4.-R<sup>4</sup>.-F.o.-8 fr.

560. Autre; ε. ΦΛ. ΗΡΑ. ΔΕΟΥ. ΑΡΧ. ΠΡ. ΙΕΡ.....; dans le champ, ΦΛ. ΦΙΛΑΔΕΛΦΕΩΝ. Même type que le précédent. . . . . Æ.4.-R<sup>5</sup>.-F.o.-15 fr.

561. Autre; εΠΙ. ΔΑΓΕΤΑ. ΦΙΛΑΔΕΛΦΕΩΝ. Diane d'Ephèse, avec ses supports seulement. □. *Cabinet de M. Cousinery.* . . . . . Æ.4.-R<sup>4</sup>.-F.o.-8 fr.

*Domitia.*

562. ΔΟΜΙΤΙΑ. ΑΥΓΟΥΣ. Tête de Domitia.

Ῥ. ΦΙΛΑΔΕΛΦ... ΔΑΓΕΤ. Grappe de raisin au milieu du champ. □. . . . . Æ.4.-R<sup>7</sup>.-F.o.-20 fr.  
Cabinet de M. Cousinery.

*Trajanus.*

563. ΤΡΑΙΑΝΟΣ. ΓΕΡΜΑΝ. Tête aurée de Trajan, à droite.

Ῥ. ΦΙΛΑΔΕΛΦΕΩΝ. Diane d'Ephèse, avec ses supports. . . . . Æ.3½.-R<sup>3</sup>.-F.o.-6 fr.

564. ΑΥ. ΚΑΙ. ΝΕΡ. ΤΡΑΙΑΝΟΣ. ΣΕ. Γ. ΔΑ. Π. Tête lau-  
rée de Trajan, à droite, avec le *paludamentum*.

Ῥ. Ε. ΤΡΕΒ. ΝΙΓΡΟΥ. ΑΡ. ΠΡ: Β. ΦΙΛΑΔΕΛΦΕΩΝ.  
Jupiter-Lydien-Ætophore debout, vêtu de la toge,  
la haste à la main. . . . . Æ.6.-R4.-F.o.-12 fr.

*Plotina.*

565. ΠΛΩΤΕΙΝΑ. ΣΕΒΑΣΤΗ. Tête de Plotine.

Ῥ. ΦΙΛΑΔΕΛΦΕΩΝ dans une couronne de laurier.

□. Cabinet de M. Cousinery. Æ.4.-R7.-F.o.-20 fr.

566. Autre; ΦΙΛΑΔΕΛΦΕΩΝ. Femme debout, la robe  
retroussée, une corbeille sur la tête et la haste pure  
dans la main droite. □. . . . . Æ.4.-R7.-F.o.-24 fr.

Vaillant Numismata græca.

*Marciana.*

567. ΜΑΡΚΙ. ΝΑ. Tête ornée de Marciana,

Ῥ. ΦΙΛΑΔΕΛ..... Tête tourelée de femme. □.

Mus. Arigoni. Tab. IX. n°. 83, Æ.4.-R8.-F.o.-50 fr.

*Hadrianus.*

568. .... Tête d'Hadrien.

Ῥ. ΦΙΛΑΔΕΛΦΕΩΝ. Effigie de Diane. □. Harduin

Oper. sel. pag. 179. . . . . Æ.4.-R6.-F.o.-8 fr.

*Antinoüs.*

569. ΑΝΤΙΝΟΟΣ. ΗΡΟΣ. Tête nue d'Antinoüs.

Ῥ. ΦΙΛΑΔΕΛΦΕΩΝ. La Fortune debout, avec ses  
attributs. □. . . . . Æ.4.-R6.-F.o.-18 fr.

Eckhel Num. vet. pag. 267.

570. Autre; ΦΙΛΑΔΕΛΦΕΩΝ. Vénus debout dans un  
temple-tétrastyle. □. . . . . Æ.6.-R5.-F.o.-24 fr.

Vaillant Numismata græca,

571. Autre; ΕΠΙ. ΑΙΑ. ΚΑΠΙΤΩΝΟΣ. ΑΡΧ. Α. ΤΟ. ΦΙΛΑΔΕΛΦΕΩΝ. ΝΕΩΚΟΡΩΝ. Antinoüs dans un temple tétrastyle. □ . . . . . Æ.8½.-R<sup>6</sup>.-F.o.-60 fr.  
Vaillant Numismata græca.

*M. Aurelius (a).*

572. ΑΥ. Κ. Μ. ΑΥΡ. ΑΝΤΩΝΙΝΟΣ. Tête aurée de M. Aurèle, à droite, avec le *paludamentum*.  
Ρ. ΕΠΙ. ΕΥΓΕΝΕΤΟΥ. Α. ΗΛΛΑΔΕΛΙΣΤΕΩΝ. Venus-Anadyomène nue, debout dans un temple distyle; à ses pieds, un dauphin. (b). . . . . Æ.9.-R<sup>4</sup>.-F.o.-24 fr.
573. Autre; ΦΙΛΑΔΕΛΦΕ... Tête tourrelée de femme, à droite. ? . . . . . Æ.5.-R<sup>4</sup>.-F.o.-8 fr.

*Faustina junior.*

574. ΦΑΥΣΤΙΝΑ. ΣΕΒΑΣΤΗ. Tête de Faustine jeune.  
Ρ. ΕΠΙ. ΑΩΑΙ. ΣΕΒΗΡΟΥ. ΑΡΧ. ΦΛ. ΦΙ...ΕΛ-ΦΕΩΝ. Femme *tutulée*, debout, tenant dans la main droite une patère et dans la gauche le simulacre de Diane d'Ephèse. □ . . . . . Æ.9.-R<sup>5</sup>.-F.o.-48 fr.  
Cabinet de M. Cousinery.

*Commodus.*

575. ΑΥ. ΚΑΙ. Μ. ΑΥΡ. ΚΟΜΜΟΔΟΣ. Tête aurée de Commode, à droite.  
Ρ. ΕΠΙ. ΕΥΓΕΝΕΤΟΥ. Α. ΗΛΛΑΔΕΛΙΣΤΕΩΝ. Apollon et Diane debout. . . . . Æ.8.-R<sup>4</sup>.-F.o.-12 fr.
576. Autre; ΕΠΙ. Μ. ΓΑΙΚΙ. ΚΛΕΩΝΟΣ. ΑΡΧ. Α. ΦΙΛΑ-

(a) Spanheim et Gusseme rapportent une médaille d'Antonin le pieux, mais sans en désigner le type ni le diamètre.

(b) Le type du Soleil dans un temple tétrastyle est un peu plus rare. Même module, R<sup>5</sup>.-30 fr.

ΔΕΛΦΕΩΝ. Bacchus nu et debout, à gauche, tenant une pomme de pin d'une main et son thyrsè de l'autre; à ses pieds, une panthère. □. Æ.8.-R<sup>4</sup>.-F.o.-12 fr.

Cabinet de M. Cousinery.

*Septimius-Severus.*

577. ΑΥ. ΚΑΙ. ΣΕΟΥΗΡΟΣ. Tête laurée de Septime-Sévère, à droite.

R. ΗΙΛΑΔΕΛΛΕΩΝ. Rémus et Romulus allaités par la louve. . . . . Æ.5.-R<sup>5</sup>.-F.o.-15 fr.

578. Autre; ΕΠΙ. ΑΡΤΕΜΙΔΩΡΟΥ. ΔΟΚΙΜΟΥ. ΦΙΛΑΔΕΛΦΕΩΝ. Deux figures viriles attachées à une colonne sur laquelle est le simulacre de Diane d'Ephèse.

□. Vaillant Num. gr. . Æ.MM.-R<sup>5</sup>.-F.o.-100 fr.

*Julia-Domna.*

579. ΙΟΥΛΙΑ. ΣΕΒΑΣΤΗ..... Tête de Julie, à droite.

R. ΕΠΙ. ΚΑ. ΚΑΠΙΤΩΝΟΣ. ΑΡΧ. ΗΛ. ΗΙΛΑΔΕΛΛΕΩΝ. ΝΕΩΚΟΡΩΝ. Table sur laquelle sont posées deux urnes avec des palmes; dessous la table, un petit vase avec deux aspersoirs. . . . . Æ.9.-R<sup>2</sup>.-F.o.-12 fr.

580. ΙΟΥΛΙΑ. ΣΕΒΑΣ. Tête de Julie.

R. ΗΙΛΑΔΕΛΛΕΩΝ. Télésphore debout, enveloppé dans son manteau. . . . . Æ.4½.-R<sup>3</sup>.-F.o.-6 fr.

581. Autre; ΗΙΛΑΔΕΛΛΕΩΝ. Figure virile nue, marchant à g., les bras levés. . . Æ.4½.-R<sup>3</sup>.-F.o.-6 fr.

*Caracalla.*

582. ΑΥΤ. Κ. Μ. ΑΥΡ. ΣΕ. ΑΝΤΩΝΕΙΝΟΣ. Tête laurée de Caracalla, à gauche, avec *paludamentum* et cuirasse.

R. ΕΠΙ. ΚΑ. ΚΑΠΙΤΩΝΟΣ. ΑΡΧ. Α. ΤΟ. Β. ΦΙΛΑ-

ΔΕΛΦΕΩΝ. ΝΕΩΚΟΡΩΝ. L'empereur à cheval ; allant au galop, à droite, et lançant un javelot ; dessous, un ennemi terrassé. . . . . Æ. 10 $\frac{1}{2}$ .—R<sup>4</sup>.—F. o.—40 fr.

583. Autre ; ΕΠΙ. Μ. ΑΥΡ. ΚΑΠΙΤΩΝΟΣ. ΑΡΧ. Α. Τ. Β. ΦΙΛΑΔΕΛΦΕΩΝ. ΝΕΩΚΟΡΩΝ. L'empereur vêtu du *paludamentum*, sacrifiant devant un temple octostyle, tandis qu'une Victoire volant lui présente une couronne. □. *Vaillant Num. gr.* Æ. MM.—R<sup>4</sup>.—F. o.—40 fr.

584. .... Tête laurée de Caracalla.

Β. ΕΠΙ. Μ. ΑΥΡ. ΚΑΠΙΤΩΝΟΣ. ΑΡΧ. Α. Τ. Ο. Β. ΦΙΛΑΔΕΛΦΕΩΝ. ΝΕΩΚΟΡΩΝ. Table sur laquelle sont deux urnes avec des palmes ; dessous la table, un vase et l'*aspergillum*. □. *Vaill. gr.* Æ. 9.—R<sup>3</sup>.—F. o.—18 fr.

585. Autre ; ΦΙΛΑΔΕΛΦΕΩΝ. Esculape debout, avec ses attributs. □. *Vaillant gr.* Æ. 6.—R<sup>2</sup>.—F. o.—6 fr.

### *Geta.*

586. Α. ΣΕΠ. ΓΕΤΑΣ. ΚΑΙ. Tête nue de Géta.

Β. ΕΠ. ΙΟΥΛΙΑΝΟΥ. ΑΤ. ΦΙΛΑΔΕΛΦΕΩΝ. Diane chasseresse debout, tenant dans la main gauche un arc et lançant un trait de la droite. □. *Mus. Theupoli. II. pag. 996.* . . . . . Æ. 7.—R<sup>4</sup>.—F. o.—12 fr.

### *Julia-Maesa.*

587. .... Tête de Maesa.

Β. ΦΙΛΑΔΕΛΦΕΩΝ. ΝΕΩΚΟΡΩΝ. Femme debout, vêtue de la *stola*, tenant des épis dans la main droite et la haste dans la gauche. □. . Æ. 7.—R<sup>2</sup>.—F. o.—6 fr.  
Vaillant Numismata græca.

### *Severus-Alexander.*

588. ΑΥΤ. Κ. Μ. ΑΥΡ. ΣΕΥΗ. ΑΛΕΞΑΝΔΡΟΣ. Tête lau-

rée de Sévère-Alexandre, à droite, avec le *paludamentum*.

Ἡ. ΕΠΙ. ΙΟΥΑ. ΑΡΙCΤΟΜ. ΙΟΥΛΙΑΝΟΥ. ΞΑ. ΞΙΑΑ-  
ΑΕΛΛΕΩΝ. ΝΕΩΚΟΡ. Mercure - *Criophore* debout,  
ayant sur la main droite une petite figure assise  
et tenant dans la gauche un caducée; à ses pieds,  
un bélier. . . . . Æ.8½.-R³.-F.ο.-18 fr.

589. ΑΥΤ. Κ. Μ. ΑΥΡ. CΕΥΗ. ΑΛΕΞΑΝΔΡΟC. Tête lau-  
rée de Sévère - Alexandre, à droite, avec contre-  
marque.

Ἡ. ΕΠΙ. ΙΟΥΑ. ΑΡΙCΤΟ. ΙΟΥΛΙΑΝΟΥ. ΦΑ. ΦΙΑΑ-  
ΑΕΔΦΕ.... ΝΕΩΚΟΡ. Cheval libre allant de gauche à  
droite, ayant sur son dos un serpent dressé sur les re-  
plis de sa queue. . . . . Æ.8.-R⁴.-F.ο.-12 fr.

590. Autre; ΕΠΙ. ΙΟΥΑ. ΑΡΙCΤΟΜ. ΙΟΥΛΙΑΝΟΥ. ΑΡΧ.  
Α. ΦΙΑΑΔΕΛΦΕΩΝ. ΝΕΩΚΟΡΩΝ. Temple distyle dans  
lequel est Vénus-*Anadyomène* debout, tenant dans  
la main droite une pomme et de la gauche ses longs  
cheveux; à ses pieds, un dauphin. □. Cabinet de M.  
*Cousinery*. . . . . Æ.6.-R⁴.-F.ο.-12 fr.

*Mamæa.*

591. ΙΟΥΛΙΑ. ΜΑΜΕΑ. CΕΒ. Tête de Mamée, à dr.

Ἡ. ΕΠ. ΙΟΥΑ. ΑΡΙCΤΟΜΟΥ. ΑΡΧ.....Α. ΞΑ. ΞΙ-  
ΑΑΔΕΛΛΕΩΝ. ΝΕΩΚΟΡ. Vénus-*Anadyomène* debout  
dans un temple distyle. . . . . Æ.8½.-R⁴.-F.ο.-24 fr.

*Gordianus-pius.*

592. ΑΥΤ. Κ. Μ. ΑΝΤ. ΓΟΡΔΙΑΝΟC. Tête laurée de  
Gordien-pie, à droite, avec le *paludamentum*.

Ἡ. ΞΑ. ΞΙΑΑΔΕΛΛΕΩΝ. ΝΕΩΚ. Rome assise sur des

dépouilles, tenant dans la main dr. la Diane d'Ephèse et dans la g. le *parazonium*. . Æ.5½.-R².-F.o.-6 fr.

593. Autre; ΦΛ. ΦΙΛΑ. ΝΕΩΚ. Κ. ΣΜΥΡ. Δ. ΝΕΩΚ. ΟΜΟΝ. ΕΠΙ. ΜΑΡΚΟΥ. ΑΡ. Α. Τ. Β. Diane d'Ephèse avec tous ses attributs, entre deux Némésis debout. □. *Arig. II. T. 12. fig. 34.* Æ.MM.-R⁴.-F.o.-40 fr.

### *Philippus-senior.*

594. ΑΥΤ. Κ. Μ. ΙΟΥ. ΦΙΛΙΠΠΟΣ. Tête laurée de Philippe père, à droite, avec le *paludamentum*.

℞. ΞΑ. ΞΙΛΑΔΕΛΦΕΩΝ. ΝΕΩΚΟΡΩΝ. Panthère allant à droite, tenant à sa gueule un petit quadrupède. . . . . Æ.5½.-R².-F.o.-6 fr.

595. Autre; ΦΛ. ΦΙΛΑΔΕΛΦΕΩΝ. ΝΕΩΚΟΡΩΝ. Hercule debout, avec sa massue. □. *Vaillant Numismata græca.* . . . . . Æ.MM.-R⁴.-F.o.-40 fr.

### *Otacilia.*

596. ΜΑΡ. Ω. ΣΕΥΗΡΑ. ΣΕΒ. Tête d'Otacile, à droite.

℞. ΕΠΙ. ΑΥΡ. ΜΑΖΙΜΥ. ΙΥ. ΛΙΑΧΑ. ΦΛ. ΦΙΛΑΔΕΛΦΕΩΝ. ΝΕΩΚΟΡΩΝ. Femme assise à droite, vêtue de la *stola* et le *modius* sur la tête, tenant une patère dans la main droite, la gauche sur la haste; à ses pieds, un griffon . . . . . Æ.8.-R⁴.-F.o.-12 fr.

### *Trajanus-Decius.*

597. ΑΥΤ. Κ. Γ. Μ. ΚΥ. ΤΡΑΙΑΝΟΣ. ΔΕΚΙΟΣ. Tête laurée de Trajan-Dèce, à dr., avec le *paludamentum*.

℞. ΕΠΙ. ΑΥΡ. ΡΟΥΚΙΝΟΥ. ΑΡΧ. ΟΜΟΝΟΙΑ. ΞΙΛΑΔΕΛΦΕΩΝ. ΝΕΩΚ. ΕΤΡΕΣΚΙΩΝ. Etruscille allant vers un temple, portant la statue de Diane d'Ephèse;

près d'elle, Trajan-Dèce et Hérennius nus, vêtus du *paludamentum*. . . . . Æ. 10½.-R<sup>5</sup>.-F. o.-100 fr.

598. Autre; ΕΠΙ. ΑΥΡ. ΡΟΥΦΕΙΝΟΥ. ΑΡΧ. Α. ΤΟ. Β. ΦΙΛΑΔΕΛΦΕΩΝ. ΝΕΩΚΟΡΩΝ. Hercule debout, frappant l'hydre de sa massue. □. *Vaillant Numismata græca*. . . . . Æ. MM.-R<sup>4</sup>.-F. o.-40 fr.

*Herennius-Etruscus.*

599. ΑΥ. Κ. ΕΤΡΟΥΣΚ. ΔΕΚΙΟΣ. ΣΕΒ. Tête laurée d'Hérennius-Etruscus, avec le *paludamentum*.

℞. ΦΙΛΑΔΕΛΦΕΩΝ. ΝΕΩΚΟΡΩΝ. Jupiter - *Ætophore* demi-nu et debout, la haste à la main. □. *Cabinet de M. Cousinery*. . . . . Æ. 7.-R<sup>4</sup>.-F. o.-12 fr.

600. Autre; ΦΙΛΑΔΕΛΦΕΩΝ. ΝΕΩΚΟΡΩΝ. Bacchus nu et debout, tenant le *cantharum* d'une main et le thyrsé de l'autre; à ses pieds, un tigre. □. *Même cabinet*. . . . . Æ. 5.-R<sup>4</sup>.-F. o.-8 fr.

601. Autre; ΦΙΛΑΔΕΛΦΕΩΝ. ΝΕΩΚΟΡΩΝ. Mercure nu et debout, avec le *strophium*, tenant dans la main droite une bourse et dans la gauche un caducée. □. *Vaillant Numismata græca*. Æ. 7.-R<sup>4</sup>.-F. o.-12 fr.

602. Autre; ΕΠΙ. ΑΥΡ. ΡΟΥΦΕΙΝΟΥ. ΑΡΧ. Α. ΤΟ. Β. ΦΙΛΑΔΕΛΦΕΩΝ. ΝΕΩΚΟΡΩΝ. La Fortune debout, avec ses attributs. □. . . . . Æ. 8½.-R<sup>4</sup>.-F. o.-24 fr.  
Vaillant Numismata græca.

*Valerianus-senior.*

603. . . . . Tête de Valérien père.

℞. ΕΠΙ. ΑΡΧ. ΜΑΞΙΜΟΥ. ΦΙΛΑΔΕΛΦΕΩΝ. Femme debout, vêtue de la *chlamyde*, tenant dans la main droite un bouclier et dans la gauche une couronne. □. *Vaillant Num. græca*. . . . . Æ. 8½.-R<sup>3</sup>.-F. o.-18 fr.

S A E T T E N I. *Médailles autonomes.*

*Les Médailles de cette ville sont :*

*En bronze.* R<sup>3</sup>. — F.o. Petit module, de . . . 6 à 15 fr.

*Médailles impériales.*

*En bronze.* { R<sup>3</sup>. — F.o. Petit module, de . . . 6 à 15 fr.  
 R<sup>4</sup>. — F.o. Moyen module, de . . . 12 à 24 fr.  
 R<sup>3</sup>. — F.o. Grand module . . . . . 18 fr.  
 R<sup>4</sup>. — F.o. Médaillon. . . . . 40 fr.

604. Buste d'Æsculape, à droite; devant, un bâton  
 . . . . . autour duquel est un serpent.

℞. CAITTHNΩN. Diane chasseresse allant à droite,  
 . . . . . prenant de la main droite une flèche dans son carquois  
 . . . . . et tenant un arc dans la gauche; à ses pieds, un  
 . . . . . chien. . . . . Æ.5.-R<sup>4</sup>.-F.\*.-9 fr.

605. Tête nue et barbue d'Hercule, à droite.

℞. CAITTHNΩN. Lion marchant de gauche à  
 . . . . . droite. . . . . Æ.3.-R<sup>3</sup>.-F.\*.-6 fr.

606. Tête barbue d'Hercule, avec la peau du lion au-  
 . . . . . tour du col.

℞. CAITTHNΩN. Cerf marchant. □. *Cabinet de*  
 . . . . . *M. Cousinery.* . . . . . Æ.4.-R<sup>3</sup>.-F.o.-6 fr.

607. Tête du dieu *Lunus*, coiffée du bonnet phrygien,  
 . . . . . à droite, la poitrine couverte de la *chlamyde*.

℞. CAITTHNΩN. Mercure nu, debout, les jambes  
 . . . . . croisées, tenant un caducée dans la main droite et la  
 . . . . . *penula* dans la gauche. . . . . Æ.4.-R<sup>4</sup>.-F.\*.-9 fr.

608. AZIOTTHNOC. Tête du dieu *Lunus*.

℞. CAITTHNΩN. Fleuve couché. □. *Cabinet de*  
 . . . . . *M. Cousinery.* . . . . . Æ.4.-R<sup>5</sup>.-F.o.-15 fr.

609. ΕΠΙ. ΑΤΤΙΚΟΥ. ΑΡΧ. Buste de Sérapis, à droite, la poitrine vêtue du *pallium*.

℞. CAITTHNΩΝ. Isis debout, vêtue de la *stola*, tenant dans la main droite un sistre et dans la gauche un vase à anse. . . . .  $\text{Æ.4.}-\text{R}^5.-\text{F.o.}-15 \text{ fr.}$

610. ΔΗΜΟΣ. Tête imberbe du Peuple, ceinte du diadème, à droite.

℞. CAITTHNΩΝ. Hercule debout, la main droite sur sa massue et tenant la dépouille du lion dans la gauche. . . . .  $\text{Æ.4}\frac{1}{2}.-\text{R}^4.-\text{F.o.}-8 \text{ fr.}$

611. CAITTAI. Tête tourelée de femme.

℞. CAITTHNΩΝ. *Æsculape* debout. ☐. *Sestini* Descr. pag. 434. . . . .  $\text{Æ.4.}-\text{R}^5.-\text{F.o.}-15 \text{ fr.}$

612. ΙΕΡΑ. ΣΥΝΚΛΗΤΟΣ. Tête du Sénat, à droite.

℞. CAITTHNΩΝ. ΕΡΜΟΣ. L'*Hermus* couché, tourné à gauche, tenant dans la main droite un roseau et dans la gauche une corne d'abondance; à ses côtés, une urne renversée. . . . .  $\text{Æ.5.}-\text{R}^5.-\text{F.o.}-15 \text{ fr.}$

613. ΙΕΡΑ. ΒΟΥΛΗ. Tête voilée de femme.

℞. CAITTHNΩΝ (Sic). ΕΡΜΟΣ. L'*Hermus* couché. ☐. *Cabinet de M. Cousinery.*  $\text{Æ.4.}-\text{R}^5.-\text{F.o.}-15 \text{ fr.}$

*Hadrianus.*

614. Légende retouchée. Tête laurée d'Hadrien.

℞. CAITTHNΩΝ. L'empereur debout, vu de face et vêtu du *paludamentum*, tenant de la main droite une enseigne militaire et de la gauche la haste. ☐. *Sestini* Descr. pag. 434. . .  $\text{Æ.7.}-\text{R}^5.-\text{F.o.}-24 \text{ fr.}$

*M. Aurelius.*

615. . . . . Tête de Marc-Aurèle.

℞. ΕΠΙ. ΑΙΑ. ΗΡΚΥΛΑΝΟΥ. ΑΡΧ. Α. CAITTHNΩΝ.

ΕΡΜΟΣ. Hercule jeune debout, la main droite sur sa massue, et tenant dans la gauche la dépouille du lion.

□. *Vaillant Num. græca.* . Æ.8½.-R<sup>3</sup>.-F.o.-18 fr.

*Crispina.*

616. ΚΡΙCΙΝΑ. CΕΒΑCΤΗ. Tête de Crispine.

℞. CΑΙΤΤΗΝΩΝ. Apollon nu, debout, tenant dans la main droite une branche de laurier, le coude gauche appuyé sur une colonne. □. Æ.7.-R<sup>4</sup>.-F.o.-12 fr.

Haym, *Theas. Brit.* II. pag. 363. Tab. xxxvii. fig. 5.

*Septimius-Severus.*

617. ....Tête de Septime-Sévère.

℞. ΕΠ..... ΑΡΧ. ΤΟ. Β. CΑΙΤΤΗΝΩΝ. Esculape et Hygiène debout, avec leurs attributs. □. *Vaillant Numismata græca.* . . . Æ.8½.-R<sup>3</sup>.-F.o.-18 fr.

618. ΑΥ. ΚΑΙ. Α. CΕΠ. CΕΟΥΗΡΟΣ. ΠΕΡ. Tête laurée, à droite.

℞. ΕΠΙ. ΑΝΑΡΟΝΕΙΚΟΥ. ΑΡΧ. Α. CΑΙΤΤΗΝΩΝ. Le dieu *Lunus* debout, à gauche, le *pallium* sur l'épaule, tenant une pomme de pin dans la main droite et la haste dans la gauche. □. Æ.6½.-R<sup>4</sup>.-F.o.-12 fr.

Cabinet de M. Cousinery.

*Julia-Domna.*

619. ΙΟΥΛΙΑ. ΔΟΜΝΑ. CΕΒΑCΤ. Tête de Julie, à dr.

℞. ΕΠΙ. ΤΟΥΛΛΙΟΥ. ΑΡΧ. Α. ΤΟ. Β. CΑΙΤΤΗΝΩΝ. Hercule nu, debout, la main droite sur sa massue, et tenant dans la gauche les pommes des Hespérides et la dépouille du lion. . . . Æ.8.-R<sup>4</sup>.-F.o.-12 fr.

*Caracalla.*

*Caracalla.*

620. Μ. ΑΥΡ. ΑΝΤΩΝΕΙΝΟC. CЄB. Tête radiée de Caracalla, à droite.

Ῥ. CAITTHNΩN. ЄPMOC. L'*Hermus* couché, tenant dans la main droite un roseau et dans la g. appuyée sur une urne renversée une corne d'abondance.

Ω. *Sestini Descr. pag. 434. Æ.4.-R<sup>5</sup>.-F.o.-15 fr.*

*Mamaea.*

621. IOY. ΜΑΜΑΙΑ. CЄB. Tête de Mamée, à droite.

Ῥ. CAITTHNΩN. ЄPMOC. L'*Hermus* couché, tenant un roseau dans la main droite et une corne d'abondance dans la gauche; dessous, une urne renversée. . . . . Æ.5.-R<sup>3</sup>.-F.o.-6 fr.

*Gordianus-pius.*

622. . . . . Tête de Gordien-pie.

Ῥ. ΕΗ. ΑΙ. ΑΤΤΑΛΙΑΝΟΥ. ΥΙΟΥ. ΙΗΑCΟΥ. ΑΡΧ.

Α. ΤΟ. Β. CAITTHNΩN. *Lunus* debout, avec ses attributs, tenant dans la main droite un globe et dans la gauche la haste; de chaque côté, un fleuve couché.

Ω. *Vaillant Num. græca. Æ.MM.-R<sup>4</sup>.-F.o.-40 fr.*

*Tranquillina.*

623. ΦΟΥΡ. ΤΡΑΝΚΥΛΛΕΙΝΑ. CЄ. Tête de Tranquilline, à droite.

Ῥ. CAITTHNΩN. ΥΑΛΟC. L'*Hyllus* couché, tourné à gauche, tenant un roseau dans la main droite et une corne d'abondance dans la gauche; à ses côtés, une urne renversée. . . . . Æ.5.-R<sup>5</sup>.-F.o.-15 fr.

624. ΘΟΥΡ. ΤΡΑΝΚΥΛΛΕΙΝΑ. ΣΑΒ (Sic). Tête de  
Tranquilline.

Ῥ. ΣΑΙΤΤΗΝΩΝ. ΕΡΜΟΣ. L'Hermus couché. Σ.  
Cabinet de M. Cousinery. . Æ.4.-R<sup>5</sup>.-F.o.-15 fr.

### Otacilia.

625. Μ. ΩΤΑ. ΣΕΒΗΡΑ. ΣΕ. Tête d'Otacile, à droite.

Ῥ. ΣΑΙΤΤΗΝΩΝ. ΕΡΜΟΣ. L'Hermus couché, tour-  
né à gauche, tenant un roseau dans la main droite et  
une corne d'abondance dans la gauche; à ses côtés,  
une urne renversée. . . . . Æ.5.-R<sup>4</sup>.-F.o.-8 fr.

### Philippus-junior.

626. Μ. ΙΟΥ. ΦΙΛΙΠΠΟΣ. Tête nue de Philippe fils, à  
droite, avec le *paludamentum*.

Ῥ. ΣΑΙΤΤΗΝΩΝ. Pallas debout, tenant dans la  
main droite une patère, la gauche appuyée sur son  
bouclier; à côté, une lance. . Æ.5.-R<sup>3</sup>.-F.o.-6 fr.

### Gallienus.

627. ΑΥΤ. Π. Α. ΓΑΛΛΙΗΝΟΣ. Tête de Gallien.

Ῥ. ΣΑΙΤΤΗΝΩΝ. ΥΛΛΟΣ. L'Hyllus couché, te-  
nant dans la main droite un roseau, la gauche appuyée  
sur une urne renversée. Σ. . . Æ.4.-R<sup>5</sup>.-F.o.-15 fr.

Wise. Cat. num. Bodlei. Tab. xiv. fig. 30. pag. 75. 212.

628. Autre; ΕΠΙ. ΦΗΚΚΙΝ. ΣΑΙΤΤΗΝΩΝ. Type de la  
Fortune. Σ. . . . . Æ.7.-R<sup>4</sup>.-F.o.-12 fr.

Cabinet de M. Cousinery.

### Salonina.

629. ....ΔΩΝΕΙΝΑ. ΣΕ. Tête de Salonine.

Ῥ. ....ΣΤΡ. ΑΓΙΑΡΧΑ. ΣΑΙΤΤΗΝΩΝ. Temple té-

trastyle au milieu duquel est une figure militaire debout, la main droite pendante et la gauche à la bouche. □ . . . . . Æ.7.-R<sup>4</sup>.-F.o.-12 fr.

Mus. Arigoni. I. gr. Impp. Tab. xv. n<sup>o</sup>. 232.

SARDÉS. Médailles autonomes.

*En argent.* R<sup>7</sup>. — F.\*. Cistophores. . . . . 120 fr.

*En bronze.* { C. — F.o. Petit module, de. . . 1 à 18 fr.

{ R<sup>3</sup>. — F.o. Moyen module, de. . 9 à 12 fr.

{ R<sup>5</sup>. — F.o. Médaillon. . . . . 60 fr.

Médailles impériales.

*En bronze.* { R<sup>1</sup>. — F.o. Petit module, de. . . 2 à 50 fr.

{ C. — F.o. Moyen module, de. . 3 à 30 fr.

{ R<sup>2</sup>. — F.o. Grand module, de. . 9 à 100 fr.

{ R<sup>2</sup>. — F.o. Médaillon, de. . . . 20 à 150 fr.

630. Ciste entr'ouverte d'où s'échappe un serpent, au milieu d'une couronne de lierre et de pampre.

Ἰ. CAP. Deux serpens enlacés autour d'un carquois dans lequel est un arc; dans le champ, un serpent dressé. . . . . Ἀ.8½.-R7.-F.\*.-120 fr.

631. Autre; ΣΑΡ. Mêmes types; dans le champ, mon. (887) et une figure debout. Ἀ.7.-R7.-F.\*.-120 fr.

632. Autre; ΣΑΡ en monogramme. Mêmes types; dans le champ, une flèche. □ . . Ἀ.8.-R7.-F.\*.-120 fr.

Cabinet de M. Allier, à Paris.

633. Autre semblable; dans le champ, le monogramme (1494) et une massue. □ . . Ἀ.8.-R7.-F.\*.-120 fr.

Cabinet de M. Töchon, à Paris.

634. Tête tourrelée et voilée de femme, à droite.

Ἰ. ΣΑΡΑΙΑΝΩΝ. Jupiter-Lydien, debout, vêtu de la toge, ayant un aigle sur la main droite et la haste

- pure dans la gauche; dans le champ, le monogramme (890). . . . . Æ.5.-C.-F.\*.-1 fr.
635. Tête tourrelée et voilée de femme, à droite.  
 R. ΣΑΡΔΙΑΝΩΝ. Jupiter-Lydien, debout, vêtu de la toge, ayant un aigle sur la main droite et la haste pure dans la gauche; dans le champ, monogramme (891). . . . . Æ.5.-C.-F.o.-
636. Autre, avec le monogramme (747) et la lettre Φ. . . . . Æ.5.-C.-F.o.-
637. Autre semblable, avec les monogrammes (895 et 896). . . . . Æ.5.-C.-F.o.-
638. ΣΑΡΔΙΑΝΩΝ. Jupiter assis à gauche.  
 R. ΔΙΣΙΑΣ. Massue; le tout dans une couronne de chêne. □. . . . . Æ.5.-R<sup>4</sup>.-F.o.-8 fr.  
 Sestini Descr. pag. 435; Cabinet de M. Cousinery.
639. Tête nue et barbue d'Hercule, à gauche.  
 R. ΣΑΡΔΙΑΝΩΝ. Omphale allant à droite, couverte de la peau du lion et portant sur l'épaule gauche la massue d'Hercule. . . . . Æ.6.-R<sup>3</sup>.-F.\*.\*.-12 fr.
640. Tête laurée d'Hercule jeune, à droite, avec la peau du lion autour du col.  
 R. ΣΑΡΔΙΑΝΩΝ. Arc dans un carquois, massue et mouche. . . . . Æ.3½.-R<sup>4</sup>.-F.\*.-9 fr.
641. Autre; ΣΑΡΔΙΑΝΩΝ. Lion marchant. □. *Sestini Descr. pag. 436.* . . . . Æ.3½.-R<sup>4</sup>.-F.\*.-9 fr.
642. Tête imberbe d'Hercule.  
 R. ΜΥΔΑΣ. Jupiter-Ætrophore nu et debout, à gauche, ayant un rameau dans la main droite; dans le champ, le monogramme (1495); le tout dans une couronne de laurier. □. . . . Æ.4.-R<sup>5</sup>.-F.o.-15 fr.  
 Cabinet de M. Cousinery.

643. Tête laurée et imberbe d'Hercule, à droite.

Ῥ. ΣΑΡΔΙΑΝΩΝ. ΑΠΟΛΛΩΝΙΟΥ. ΑΤΣ..... Apollon nu et debout, ayant sur la main droite un oiseau et dans la gauche une branche de laurier; le tout dans une couronne de laurier. . . . Æ.3.-R<sup>1</sup>.-F.\*.-3 fr.

644. Autre; ΣΑΡΔΙΑΝΩΝ. ΠΑΤΡΟΚΛΗΣ. Même type.

□. *Cabinet de M. Cousinery.* Æ.3.-R<sup>3</sup>.-F.\*.-6 fr.

645. Tête laurée et imberbe d'Hercule, à droite.

Ῥ. ΣΑΡΔΙΑΝΩΝ. Même type d'Apollon debout; dans le champ, le monogramme (897); le tout dans une couronne de laurier. . . . Æ.3.-C.-F.\*.-1 fr.

646. Autre, avec le monog. (888). Æ.3.-C.-F.\*.-1 fr.

647. Autre, avec le monog. (898). Æ.3.-C.-F.\*.-1 fr.

648. Autre, avec le monog. (805). Æ.3.-C.-F.\*.-1 fr.

649. Autre, avec le monog. (889). Æ.3.-C.-F.\*.-1 fr.

650. Autre, avec les lettres ΣΦ. ΚΡ. □. *Cabinet de M. Cousinery.* . . . . . Æ.3.-R<sup>1</sup>.-F.o.-2 fr.

651. ΕΠΙ. ΤΥΜΝΑΕΟΥ. ΣΑΡΔΙΑΝΩΝ. Tête laurée et imberbe d'Hercule, à droite.

Ῥ. ΣΕΒΑΣΤΗ. Victoire marchant à gauche. □. *Cab. de M. Allier, à Paris.* . . . . Æ.3.-R<sup>4</sup>.-F.o.-8 fr.

652. Tête laurée de femme, à droite.

Ῥ. ΣΑΡΔΙΑΝΩΝ. Massue; le tout dans une couronne de chêne. . . . . Æ.2½.-R<sup>1</sup>.-F.\*.-2 fr.

653. Même tête.

Ῥ. ΣΑΡΔΙΑΝΩΝ. Massue; le tout dans une couronne de chêne; mon. (893). Æ.2½.-R<sup>1</sup>.-F.\*.-3 fr.

654. Autre, avec le mon. (291). Æ.2½.-R<sup>1</sup>.-F.o.-2 fr.

655. Autre, avec le mon. (894). Æ.3.-R<sup>1</sup>.-F.o.-2 fr.

656. Tête laurée de femme, à droite.

- Ῥ. ΣΑΡΔΙΑΝΩΝ. Massue et mon. (1429); le tout dans une couronne de chêne. . Æ.3.-R<sup>1</sup>.-F.o.-2 fr.
657. ΕΠΙ. ΔΑΡΙΟΝ. Tête laurée de femme.  
Ῥ. ΣΑΡΔΙΑΝΩΝ. Torche allumée. □. *Mus. Theu- poli. pag. 1293.* . . . . . Æ.4.-R<sup>3</sup>.-F.o.-6 fr.
658. Bœuf cornupète.  
Ῥ. ΣΑΡΔ (forsan). Torche allumée; le tout au milieu d'une couronne. ? □. . . . . Æ.4.-R<sup>3</sup>.-F.o.-6 fr.  
Eckhel. Cat. I. p. 193. n°. 10.
659. ΤΜΩΛΟC. Tête barbue de Bacchus indien, couronnée de lierre et de grappes de raisin, à droite.  
Ῥ. ΣΑΡΔΙΑΝΩΝ. Bacchus assis à gauche, tenant dans la main droite le *cantharum*, la gauche sur sa tête. . . . . Æ.4½.-R<sup>5</sup>.-F.\*\*.-18 fr.
660. Tête de femme couronnée de lierre, à droite.  
Ῥ. ΣΑΡΔΙΑΝΩΝ. Partie antérieure de lion, à dr.; dans le ch., monog. (892). . . . . Æ.3½.-R<sup>5</sup>.-F.\*.-12 fr.
661. Tête de Bacchus, ceinte de lierre, à droite.  
Ῥ. ΣΑΡΔΙΑΝΩΝ. Panthère allant à gauche, brisant une lance dans sa gueule. Æ.4.-R<sup>4</sup>.-F.o.-8 fr.
662. ΣΑΡΔΙΑΝΩΝ. Tête de Bacchus couronnée de lierre, à droite.  
Ῥ. ΤΡΑ. ΕΙΟ. ΛΙΒΩΝΙΑΝΟΥ. Thyrses ornés de bandelettes; dans le ch., mouche. Æ.3.-R<sup>4</sup>.-F.o.-8 fr.
663. Tête de Bacchante.  
Ῥ. ΣΑΡΔΙΑΝΩΝ. ΑΣΚΛΗΠΙΑΔΗΣ. ΒΟΥΤΟΥ. Cérès debout, tenant dans la main droite des épis et dans la gauche un flambeau. □. . . . . Æ.7.-R<sup>4</sup>.-F.\*.-12 fr.  
Sestini Descr. pag. 435; Cabinet de M. Cousinery.
664. Tête de Bacchante.  
Ῥ. ΣΑΡΔΙΑΝΩΝ. Partie antérieure de lion cou-

rant ; dans le champ, monogramme (1496). □. *Cabinet de M. Cousinery*. . . . . Æ.4.-R<sup>3</sup>.-F.o.-6 fr.

665. Tête de Bacchante.

Ῥ. ΣΑΡΔΙΑΝΩΝ. Lion debout, à gauche, un épi à la gueule ; dans le champ, Θ et le monog. (1497)-

□. *Même cabinet*. . . . . Æ.4.-R<sup>3</sup>.-F.o.-6 fr.

666. ἐπι. Α. ΣΤΡΑΤΟΝΕΙΚΟΥ. Tête de Bacchante.

Ῥ. ΣΑΡΔΙΑΝΩΝ. Jupiter - *Ætophore* debout. □.

*Même cabinet*. . . . . Æ.4.-R<sup>4</sup>.-F.o.-8 fr.

667. Tête de Diane, à droite, arc et carquois derrière le dos.

Ῥ. ΣΑΡΔΙΑΝΩΝ. ΑΛΚΑΙΟΣ. ΑΛΚΑΙΟΥ. Pallas debout, portant sur la main droite une petite Victoire, la gauche sur son bouclier posé à terre ; à côté, une lance. . . . . Æ.6.-R<sup>1</sup>.-F.\*.-3 fr.

668. Autre ; ΣΑΡΔΙΑΝΩΝ. ΜΕΙΛΗΣ... ΔΗΜΟΦ... ΜΟΝΥ. *Même type*. □. . . . . Æ.6.-R<sup>1</sup>.-F.\*.-3 fr.

*Cabinet de M. Cousinery.*

669. Autre ; ΣΑΡΔΙΑΝΩΝ. ΜΗΝΟΦΙΑ. ΣΤΡΗ... *Même type*. . . . . Æ.5.-R<sup>1</sup>.-F.o.-2 fr.

670. Autre ; ΣΑΡΔΙΑΝΩΝ. ΜΙΘΡΗΣ. ΜΙΡΗ. *Même type*. . . . . Æ.5.-R<sup>1</sup>.-F.o.-2 fr.

671. ΜΗΝ. ΑΣΚΗΝΟΣ. Buste du dieu *Lunus*.

Ῥ. ΣΑΡΔΙΑΝΩΝ. Β. ΝΕΩΚΟΡΩΝ. ἙΡΜΟΣ. *L'Hermus* couché, tenant dans la main droite un roseau et dans la gauche appuyée sur une urne, une corne d'abondance. □. . . . . Æ.5.-R<sup>6</sup>.-F.o.-18 fr.

Haym. Thes. Brit. II pag. 183. Tab. XXI. n<sup>o</sup>. 3.

672. ΜΗΝ. ΑΣΚΗΝΟΣ. *Même buste*.

Ῥ. ΣΑΡΔΙΑΝΩΝ. Β. ΝΕΩΚΟΡΩΝ. Corne d'abondance et gouvernail en sautoir. . . . Æ.5.-R<sup>6</sup>.-F.o.-18 fr.

673. ΜΗΝ. ΑΣΚΗ. Tête du dieu *Lunus*.  
 Ῥ. ΣΑΡΔΙΑΝΩΝ. Γ. ΝΕΩΚΟΡΩΝ. Gerbe de quatre épis. □. *Sestini Descr.* p. 436. Æ.6.—R<sup>4</sup>.—F.o.—12 fr.
674. Même légende et même tête.  
 Ῥ. ΣΑΡΔΙΑΝΩΝ, au milieu d'une couronne de laurier. □. *Sestini Descr.* p. 436. Æ.4.—R<sup>4</sup>.—F.o.—8 fr.
675. ΕΠ. Τ. Α. ΚΑ... ΔΑΜΟΥ. Tête du dieu *Lunus*.  
 Ῥ. ΣΑΡΔΙΑΝΩΝ au milieu d'une couronne de laurier. □. *Cab. de M. Cousinery.* Æ.4.—R<sup>3</sup>.—F.o.—6 fr.
676. ΣΑΡΔΙΣ. Tête voilée et tourrelée de femme, à dr.  
 Ῥ. ΣΑΡΔΙΑΝΩΝ. Β. ΝΕΩΚΟΡΩΝ. Simulacre de Junon — *Pronuba* ou de Cérés, assise entre un épi et un pavot. . . . . Æ.5½.—R<sup>4</sup>.—F.o.—12 fr.
677. ΖΕΥΣ. ΑΥΔΙΟΣ. Tête de Jupiter-Lydien, à dr.  
 Ῥ. ΣΑΡΔΙΑΝΩΝ. Bison debout, tourné vers la droite; devant, deux serpents enlacés chacun autour d'un autel. . . . . Æ.3.—R<sup>5</sup>.—F.\*.—15 fr.
678. ΖΕΥΣ. ΑΥΔΙΟΣ. Tête de Jupiter-Lydien.  
 Ῥ. ΣΑΡΔΙΑΝΩΝ. Hercule debout, la main droite sur sa massue et tenant dans la gauche la dépouille du lion. . . . . Æ.3.—R<sup>4</sup>.—F.o.—8 fr.
679. ΘΕΑ. ΡΩΜΗ. Buste de Rome casquée.  
 Ῥ. ΣΑΡΔΙΑΝΩΝ. Β. ΝΕΩΚΟΡΩΝ. Hercule nu, assis sur un rocher, la main droite sur un arbre. □. *Sestini Descr.* pag. 436. . . . . Æ.4.—R<sup>4</sup>.—F.o.—8 fr.
680. ΚΕΡΑ. ΣΥΝΚΛΗΤΟΣ. Tête du Sénat, à droite.  
 Ῥ. ΣΑΡΔΙΑΝΩΝ. Β. ΝΕΩΚΟΡΩΝ. La Fortune debout, avec ses attributs. . . . . Æ.6.—R<sup>3</sup>.—F.o.—9 fr.
681. ΚΕΡΑ. ΣΥΝΚΛΗΤΟΣ. Même tête.  
 Ῥ. ΕΠΙ. Τ. ΦΑ. ΜΗΤΡΟΔΩΡΟΥ. ΤΟ. Γ. ΣΑΡΔΙΑΝΩΝ. Pallas — *Nicéphore* debout, à gauche, la lance et le

bouclier à la main. □. *Sestini Descr. pag. 436; Cab. de M. Cousinery. . . . .* Æ. MM. - R<sup>5</sup>. - F. o. - 60 fr.

682. ΙΕΡΑ. ΣΥΝΚΛΗΤΟΣ. Tête du Sénat, à droite.

℞. ΣΑΡΔΙΑΝΩΝ. Hercule debout, appuyé sur sa massue. □. *Même cabinet. . .* Æ. 4. - R<sup>3</sup>. - F. o. - 6 fr.

683. Autre; ΣΑΡΔΙΑΝΩΝ. Temple tétrastyle. □. *Même cabinet. . . . .* Æ. 4. - R<sup>3</sup>. - F. o. - 6 fr.

684. Autre; ΣΑΡΔΙΑΝΩΝ. Temple hexastyle. □. *Même cabinet. . . . .* Æ. 4. - R<sup>3</sup>. - F. o. - 6 fr.

*Augustus.*

685. ΣΕΒΑΣΤΟΣ. Tête nue d'Auguste.

℞. ΗΡΩΔΩΤΟΣ. ΕΡΜΟΦΙΛΟΥ. ΣΑΡΔΙΑΝΩΝ. Jupiter-Ætrophore debout. □. Æ. 5. - R<sup>5</sup>. - F. o. - 15 fr.  
Cabinet de M. Cousinery.

686. ΚΑΙΣΑΡ. ΣΕΒΑ..... Tête nue d'Auguste, à droite.

℞. ΣΑΡΔΙΑΝΩΝ. ΟΠΙΝΑΣ. ΑΚΙΑΜΟΣ en quatre lignes, dans une couronne de chêne. \* *Cab. de M. Dapré, à Creutznach. . . .* Æ. 5. - R<sup>6</sup>. - F. \* - 20 fr.

*Drusus junior et Germanicus.*

687. ΔΡΟΥΣΟΣ. ΓΕΡΜΑΝΙΚΟΣ. ΚΑΙΣΑΡΕΣ. ΝΕΟΙ. ΘΕΟΙ. ΦΙΛΑΔΕΛΦΟΙ. Drusus jeune et Germanicus assis, à gauche.

℞. ΕΠΙ. ΑΛΕΞΑΝΔΡΟΥ. ΚΛΕΩΝΟΣ. ΣΑΡΔΙΑΝΩΝ. Couronne civique dans laquelle on lit : ΚΟΙΝΟΥ. Α- ΣΙΑΣ. . . . . Æ. 7. - R<sup>5</sup>. - F. o. - 24 fr.

688. ΔΡΟΥΣΟΣ. ΚΑΙ. ΓΕΡΜΑΝΙΚΟΣ. ΚΑΙΣΑΡΕΣ. ΝΕΟΙ. ΘΕΟΙ. ΦΙΛΑΔΕΛΦΟΙ. Même type.

℞. ΓΑΙΩ. ΑΣΙΝΝΙΩ. ΠΟΛΛΙΩΝΙ. ΑΝΘΥΠΑΤΩ.

- Couronne de chêne dans laquelle on lit : ΚΟΙΝΟΥ. Ξ-  
ΣΙΑΣ. □. *Cab. Cousinery*. . Æ.7½.-R<sup>5</sup>.-F.o.-30 fr.
689. Autre; ΓΑΙΩ. ΑΣΙΝΝΙΩ. ΠΟΛΛΙΩΝΙ. ΚΛΕΩΝΟΣ.  
ΣΑΡΑ. Même type. □. . . . Æ.7½.-R<sup>5</sup>.-F.o.-30 fr.  
Cabinet de M. Cousinery.
690. ΔΡΟΥΣΟΣ. ΣΑΡΔΙΑΝΩΝ. Tête nue de Drusus.  
R̄. ΓΕΡΜΑΝΙΚΟΣ. ΚΑΙΣΑΡΕΩΝ. Tête nue de Ger-  
manicus. □. *Sestini D. p. 437*. Æ.5.-R<sup>5</sup>.-F.o.-15 fr.

### *Germanicus.*

691. ΓΕΡΜΑΝΙΚΟΣ. ΚΑΙΣΑΡ. Tête nue de Germani-  
cus, à gauche.  
R̄. ΜΝΑΣΣΕΑΣ. ΣΑΡΔΙΑΝΩΝ. Pallas debout, te-  
nant dans la main droite une couronne, la gauche po-  
sée sur un bouclier. . . . . Æ.3.-R<sup>7</sup>.-F.o.-20 fr.

### *Claudius.*

692. ....Tête de Claude.  
R̄. ΣΑΡΔΙΑΝΩΝ. ΑΜΑΣΣΕΙΑΣ (*Sic*). Type de Pal-  
las. □. *Hard. Op. Sel. p. 149*. Æ.4.-R<sup>5</sup>.-F.o.-15 fr.

### *Nero.*

693. ΝΕΡΩΝ. ΚΑΙΣΑΡ. Tête aurée de Néron, à dr.  
R̄. ΕΠΙ. ΜΙΝΔΙΟΥ. ΣΑΡΔΙΑΝΩΝ. Bacchus indien,  
debout, tenant le *cantharum* dans la main droite et  
la haste dans la gauche; dans le champ, les monogr.  
(1356, 1478) et la lettre Β. . . Æ.4.-R<sup>3</sup>.-F.o.-6 fr.
694. ΝΕΡΩΝ. ΣΑΡΔΙΑΝΩΝ. Tête aurée.  
R̄. ΕΠΙ. ΜΙΝΔΙΟΥ, les deux monogrammes (1356,  
1478) et la lettre Β. Tête d'Hercule Tyrien. □. *Cab.*  
*de M. Cousinery*. . . . . Æ.4.-R<sup>3</sup>.-F.o.-6 fr.

695. Autre; ΕΠΙ. ΤΙΜΝΑCΕΟΥ. CΑΡΔΙΑΝΩΝ. Tête laurée d'Hercule. □. *Haym.* . . . Æ.4.-R<sup>3</sup>.-F.o.-6 fr.

*Agrippina.*

696. ΘΕΑΝ. ΑΓΡΙΠΠΙΝΑΝ. Tête d'Agrippine.

Ῥ. ΕΠΙ. ΜΙΝΑΙΟΥ. ΑΡΧ. ΤΟ. Β. ΣΑΡΔΙΑΝΩΝ. Isis debout. □. *Sestini D. p. 437.* Æ.4.-R<sup>7</sup>.-F.o.-20 fr.

*Octavia-Neronis.*

697. ΟΚΤΑΥΙΑΝ. ΘΕΑΝ. Tête d'Octavie, couronnée d'épis.

Ῥ. ΣΑΡΔΙΑΝΩΝ. ΕΠ. ΜΙΝΑΙΩ. Α. ΤΟ. Β. Isis marchant, tenant dans la main gauche la haste. □. *Sestini Lettère, Tom. IV. pag. 122; Cabinet de M. Cousinery.* . . . . . Æ.4.-R<sup>8</sup>.-F.o.-40 fr.

*Vespasianus.*

698. ΑΥΤΟΚ. ΚΑΙC. ΟΥCΕCΙΑΝΩ. Tête laurée de Vespasien.

Ῥ. CΑΡΔΙ... ΕΠΙ. CΤΡ..... Pluton dans un quadrigé, enlevant Proserpine. □. Æ.6 $\frac{1}{2}$ .-R<sup>4</sup>.-F.o.-12 fr. *Cabinet de M. Cousinery.*

699. ....Tête de Vespasien.

Ῥ. ΣΑΡΔΙΑΝΩΝ dans une couronne de laurier. □. *Vaillant Numismata græca.* . Æ.4.-R<sup>3</sup>.-F.o.-6 fr.

700. Autre; ΣΑΡΔΙΑΝΩΝ. Apollon nu, debout, tenant dans la main droite un cygne et dans la gauche une lyre; le tout dans une couronne de laurier. □. *Vaillant Numismata græca.* . Æ.4.-R<sup>4</sup>.-F.o.-8 fr.

701. Autre; ΣΑΡΔΙΑΝΩΝ. Jupiter debout, ayant sur la main droite une petite Victoire et dans la gauche la haste. □. *Vaillant Num. gr.* . Æ.4.-R<sup>3</sup>.-F.o.-6 fr.

*Domitianus.*

702. ΔΟΜΙΤΙΑΝΟΣ. ΚΑΙΣΑΡ. ΣΕΒΑΣΤΟΣ. ΓΕΡΜΑΝΙΚΟΣ. Tête laurée de Domitien, à droite.

Ῥ. ΔΗΜΟΣ. ΣΑΡΔΙΑΝΩΝ. ΔΗΜΟΣ. ΠΕΡΓΑΜΗΝΩΝ. Deux figures barbues debout, tenant la haste pure et se donnant la main. . . . . Æ. 7½. — R4. — F.\*. — 15 fr.

703. Autre; ΕΠΙ. ΣΤ. Φ. ΜΗΤΡΟΔΩΡΟΥ. ΤΟ. Β. ΣΑΡΔΙΑΝΩΝ. Pallas-Nicéphore assise, la lance à la main; derrière elle, un bouclier. □. Cabinet de M. Cousinery. . . . . Æ. 8. — R4. — F.\*. — 15 fr.

704. Autre; ΕΠΙ. Γ. ΦΑ. ΜΗΤΡ. . . . ΣΑΡΔΙΑΝΩΝ. Même type de Pallas-Nicéphore. Æ. 9. — R4. — F.\*. — 24 fr.

705. Autre; ΕΠΙ. ΣΤ. Φ. ΜΗΤΡΟΔΩΡΟΥ. ΤΟ. Β. ΣΑΡΔΙΑΝΩΝ. Bacchus assis, tenant dans la main droite une grappe de raisin et dans la gauche un vase qu'il présente à Hercule nu, appuyé sur sa massue. □. Cabinet de M. Cousinery. . . . . Æ. 8. — R4. — F.\*. — 15 fr.

*Domitianus et Domitia.*

706. Légende refaite (*incorrecte*). Têtes accolées de Domitien et de Domitia.

Ῥ. . . . . ΝΙΟΥ. ΤΟ. Α. ΣΑΡΔΙΑΝΩΝ. Amazone à cheval. □. . . . . Æ. 4. — R7. — F. 0. — 20 fr.

Seatini. Descr. p. 438.

*Domitia.*

707. ΔΟΜΙΤΙΑ. ΣΕΒΑΣΤΗ. Tête de Domitia, à droite.

Ῥ. ΕΠΙ. ΦΑ. ΜΗΤΡΟΔΩΡΟΥ. Τ. Β. ΣΑΡΔΙΑΝΩΝ. Deux femmes debout, vêtues de la stola, en face l'une de l'autre. . . . . Æ. 5. — R5. — F.\*. — 20 fr.

*Trajanus.*

708. ΑΥ. ΚΑΙ. ΝΕΡ. ΤΡΑΙΑΝΟΣ. ΣΕ. ΓΕΡ. ΔΑΚΙ. Tête laurée de Trajan.

Ῥ. ΒΗΙ. ΑΡΙΖΗΟΥ. ΣΑΡΑΙΑΝΩΝ. Pluton dans un quadrigé, enlevant Proserpine. □. *Mus. Theupoli.* pag. 867. . . . . Æ.9.-R<sup>3</sup>.-F.0.-18 fr.

709. ΑΥ. ΚΑΙ. ΝΕΡ. ΤΡΑΙΑΝΟΣ. ΣΕΒ. ΓΕΡ. ΔΑΚΙΚΟΣ. Même tête, avec le *paludamentum*.

Ῥ. ΕΠ. . . . . ΒΑΙ. ΤΟΥΛΛΟΥ. ΑΝΘΥΠΑΤΟΥ. ΣΑΡΑΙΑΝΩΝ. Deux captifs à genoux au pied d'un trophée. . . . . Æ.7.-R<sup>4</sup>.-F.\*.-15 fr.

710. Autre; ΑΡ. ΙΟ. ΛΙΒΩΝΙΑΝΟΥ. ΣΑΡΑΙΑΝΩΝ. Même type. . . . . Æ.7.-R<sup>3</sup>.-F.0.-9 fr.

711. Autre; ΕΠΙ. ΧΑΙΑ. ΙΕΡΕΟΣ. ΣΑΡΑ. . . . . ΝΩΝ. Jupiter Lydien debout, à gauche. □. Æ.7.-R<sup>4</sup>.-F.0.-12 fr.  
Cabinet de M. Cousinery.

*Plotina.*

712. ΠΛΩΤΕΙΝΑ. ΣΕΒΑΧΤΗ. Tête de Plotine, à dr.

Ῥ. ΣΑΡΑΙΑΝΩΝ. Cavalier allant au galop, à droite. . . . . Æ.5.-R<sup>7</sup>.-F.\*.-24 fr.

*Marciana.*

713. ΜΑΡΚΙΑΝΑ. ΣΕΒΑΧΤΗ. Tête de Marciane, à dr.

Ῥ. ΣΑΡΑΙΑΝΩΝ. ΠΕΔΟΥ. Cavalier allant au galop, à droite. . . . . Æ.5.-R<sup>8</sup>.-F.\*.-50 fr.

*Hadrianus.*

714. ΑΥ. ΚΑΙ. ΚΑΙ. ΑΡ. ΤΡΑ. ΑΔΡΙΑΝΟΣ. Tête laurée d'Hadrien, à gauche, avec le *paludamentum*.

Ῥ. ΠΑΦΙΗ. ΚΑΡΔΙΑΝΩΝ. Simulacre de Vénus-Paphia dans son temple. . . . Æ.7.-R<sup>4</sup>.-F.\*.-15 fr.

*Antinoüs.*

715. ANTINOOC. ΗΡΩC. Tête nue d'Antinoüs, à dr.  
Ῥ. ΚΑΡΔΙΑΝΩΝ. Saturne nu, debout, tenant dans la main droite un vase, et un enfant sur le bras gauche. . . . . Æ.5.-R<sup>5</sup>.-F.\*.-18 fr.
716. Autre; ΚΑΡΔΙΑΝΩΝ. ΝΕΩΚΟΡΩΝ. Apollon en habit de femme, jouant de la lyre. □. Æ.9.-R<sup>6</sup>.-F.\*.-100 fr.  
Vaillant Numismata græca.

*Sabina.*

717. ....Tête de Sabine.  
Ῥ. ΚΑΡΔΙΑΝΩΝ. ΕΡΜΟC. L'Hermus couché. □.  
Vaillant Numismata græca. Æ.7.-R<sup>4</sup>.-F.0.-12 fr.
718. Autre; ΚΑΡΔΙΑΝΩΝ. ΠΕΔΟΥ. Cavalier en course.  
□. Vaillant Num. græca. . Æ.7.-R<sup>4</sup>.-F.0.-12 fr.

*Antoninus-pius.*

719. ....Tête d'Antonin le pieux.  
Ῥ. ΚΑΡΔΙΑΝΩΝ. Bacchus debout, tenant dans la main droite une patère, et dans la gauche appuyée sur une colonne, un thyrsé. □. . . Æ.7.-R<sup>3</sup>.-F.0.-9 fr.  
Vaillant Num. græca.

*Faustina-senior.*

720. ΦΑΥCΤΕΙΝΑ. CΕΒΑCΤΗ. Tête de Faustine mère, à droite.  
Ῥ. ΚΑΡΔΙΑΝΩΝ. Vénus debout, vêtue de la stola, tenant dans la main droite une pomme, la gauche levée. \* . . . . Æ.5.-R<sup>7</sup>.-F.\*.-24 fr.

*M. Aurelius.*

721. Μ. ΑΥΡΗΑΙΟC. ΚΑΙCΑΡ. ΥΠ. Tête nue et imberbe de M. Aurèle, à droite, avec le *paludamentum*.

Ῥ. ΕΠΙ. ΔΑΡΕΙΟΥ. CΑΡΔΙΑΝΩΝ. Corne d'abondance. . . . . Æ.5.-R<sup>4</sup>.-F.\*.-9 fr.

722. Μ. ΑΥΡΗΑΙΟC. ΚΑΙCΑΡ. ΥΠΑ. Tête nue et imberbe de M. Aurèle, à dr., avec le *paludamentum*.

Ῥ. ΕΠΙ. ΝΕΙΚΟΜΑΧΟΥ. CΑΡΔΙΑΝΩΝ. Caducée ailé. . . . . Æ.5.-R<sup>3</sup>.-F.\*.-8 fr.

723. Μ. ΑΥ. ΑΝΤΩΝΕΙΝΟC. ΚΑΙ... Tête laurée de M. Aurèle.

Ῥ. ΟΜΟΝΟΙΑ. ΕΦΕCΙΩΝ. Β. ΝΕΩΚ. CΑΡΔΙΑΝΩΝ: Diane d'Ephèse avec ses attributs et le génie de Sardes, la tête voilée et surmontée du *modius*. □. *Mus. Pisan. Tab. XXIII. n<sup>o</sup>. 2.* Æ. MM.-R<sup>4</sup>.-F. o.-40 fr.

*Commodus.*

724. ΑΥ..... ΑΥΜΝΙΟC. ΚΟΜΟΔΟC. Tête laurée de Commode.

Ῥ. ΕΦΕCΙΩΝ. ΠΕΡΓΑ. Κ. CΑΡΑ..... ΟΜΟΝΟΙ. Diane d'Ephèse et une autre divinité debout (peut-être Isis). □. *Froelich.* . . . Æ. 10.-R<sup>4</sup>.-F. o.-24 fr.

*Septimius-Severus.*

725. ΑΥΤ. Κ. Α. CΕΠΤ. CΕΥΗΡΟC. Tête laurée de Septime-Sévère.

Ῥ. ....CΑΡΔΙΑΝΩΝ. Β. ΝΕΩΚΟΡΩΝ. Le *Pactole* couché, tenant dans la main droite un roseau, le coude gauche appuyé sur une urne renversée d'où s'échappent des eaux. □. . . . Æ. 9.-R<sup>4</sup>.-F. o.-24 fr.

*Froelich, iv, Tent. pag. 246. fig. 2.*

726. ΑΥΤ. ΚΑΙΣ. Α. ΣΕΠΤΙΜΙ. ΣΕΟΥΗΡΟΣ. ΠΕΡΤΙΝΑΞ.  
Tête laurée de Septime-Sévère, à droite, avec *paludamentum* et cuirasse.

Ῥ. ΕΠΙ. Γ. Ι. ΚΡΙΣΠΟΥ. ΑΡΧ. ΣΑΡΔΙΑΝΩΝ. ΔΙΣ. ΝΕΩΚΟΡΩΝ. Deux temples vus de côté; au-dessus de chacun, une couronne. . . . Æ. 11. —R<sup>5</sup>. —F. \*. —100 fr.

727. ΑΥ. ΚΑΙ. Α. ΣΕΠΤΙ. ΣΕΟΥΗΡΟΣ. ΠΕΡ. Tête laurée, à droite, avec *paludamentum* et cuirasse.

Ῥ. ΕΠΙ. ΣΤΡ... ΟΡ. ΟΥΕΤΤΗΝΙΑΝΟΥ. ΑΣΙΑΡΧ. Δ. ΣΑΡΔΙΑΝΩΝ. ΔΙΣ. ΝΕΩΚΟΡΩΝ. ΜΗΤΡΟΠΟΛΕΩΣ. Α-ΣΙΑΣ. Deux temples décastyles; au-dessus, deux couronnes de laurier. . . . . Æ. 13½. —R<sup>5</sup>. —F. 0. —150 fr.

728. Autre; ΕΠΙ. Α. ΑΥΡ. ΜΑΙΩΡΟΣ. ΑΡΧ. Α. ΤΟ. Β. ΣΑΡΔΙΑΝΩΝ. Pluton enlevant Proserpine. ☐. *Vaillant Numismata græca*. . . . Æ. MM. —R<sup>5</sup>. —F. 0. —100 fr.

729. ΑΥΤ. ΚΑΙΣ. Α. ΣΕΠΤΙΜΙ. ΣΕΟΥΗΡΟΣ. Π...ΤΙΝΑΞ.  
Tête de Septime-Sévère.

Ῥ. ΕΠΙ. ΕΠΙΓΕΝΟΥ. ΑΡΧ. ΣΑΡΔΙΑΝΩΝ. ΔΙΣ. ΝΕΩΚΟΡΩΝ. ΦΙΛΑΔΕΛΦΕΙΑ. Caracalla et Géta debout, vêtus de la toge, tenant chacun un globe dans la main droite et un rouleau dans la gauche; au milieu; une femme debout, vêtue de la *stola*, tenant une haste. . . . . Æ. 12. —R<sup>5</sup>. —F. 0. —100 fr.

### *Julia-Domna.*

730. ΙΟΥΛΙΑ. ΣΕΒΑΣΤΗ. Tête de Julie, à droite.

Ῥ. ΕΠΙ. Γ. Ι. ΠΡΙΣΚΟΙ (Sic). ΑΡΧ. ΣΑΡΔΙΑΝΩΝ. ΔΙΣ. ΝΕΩΚΟΡΩΝ. Simulacre de Proserpine, surmonté d'une étoile, entre deux temples vus de côté; au-dessus, deux couronnes. ☐. Æ. MM. —R<sup>5</sup>. —F. 0. —100 fr.

Arigoni. Tab. iv. fig. 12.

## 731. ΙΟΥΛΙΑ. ΣΕΒΑΣΤΗ. Tête de Julie.

Ῥ. ΕΠΙ. Γ. Ι. ΚΡΙΣΠΟΥ. ΑΡ. ΣΑΡΔΙΑΝΩΝ. ΔΙΟ:  
ΝΕΩΚΟΡΩΝ. Simulacre de Proserpine, surmonté d'une  
étoile, entre deux temples vus de côté; au-dessus,  
deux couronnes. . . . .  $\text{Æ.}9\frac{1}{2}$ .-R<sup>5</sup>.-F.o.-48 fr.

732. Autre; ΕΠΙ. Γ. Ι. ΚΡΙΣΠΟΥ. ΑΡ. ΣΑΡΔΙΑΝΩΝ. ΔΙΟ:  
ΝΕΩΚΟΡΩΝ. Même type.  $\text{Æ.}MM$ .-R<sup>5</sup>.-F.o.-100 fr.

Cat. d'Ennery, p. 416.

733. ΙΟΥΛΙΑ. ΣΕΒΑΣΤΗ. Buste de Julie, à gauche, le  
*modius* sur la tête et une corne d'abondance sur l'é-  
paule gauche.

Ῥ. ΕΠΙ. Γ. ΚΑΜΙΘΡΟΥ. ΑΡΧ. Α. ΣΑΡΔΙΑΝΩΝ. Β.  
ΝΕΩΚΟΡΩΝ. Simulacre de Proserpine entre une cou-  
ronne et un caducée; à terre, d'un côté, un pavot et de  
l'autre un épi. . . . .  $\text{Æ.}8$ .-R<sup>3</sup>.-F.o.-9 fr.

734. Autre; ΕΠΙ. ΣΤΡΑ. ΚΟΡ. ΟΥΕΤΤΗΝΙΑΝΟΥ. ΣΑΡ-  
ΔΙΑΝΩΝ. ΝΕΩΚΟΡΩΝ. Septime - Sévère à cheval,  
frappant de sa lance un ennemi terrassé; à terre, un  
bouclier. . . . .  $\text{Æ.}8\frac{1}{2}$ .-R<sup>4</sup>.-F.o.-24 fr.735. Autre; ΣΑΡΔΙΑΝΩΝ. ΝΕΩΚΟΡΩΝ. Jupiter enfant,  
nu et assis, les bras étendus; au-dessus, un aigle,  
les ailes éployées.  $\text{Æ.}4$ .-R<sup>3</sup>.-F.o.-6 fr.

Vaillant Numismata græca.

## 736. ....Têtes de Julie.

Ῥ. ΕΠΙ. ΑΡΧ. ΑΝΤΩΝΙΟΥ. ΙΕΡΑΚΟΣ. ΣΑΡΔΙΑ-  
ΝΩΝ. Β. ΝΕΩΚΟΡΩΝ. Triptolême dans un char trai-  
né par deux serpens; devant, deux épis.  $\text{Æ.}8\frac{1}{2}$ .-R<sup>4</sup>.-F.o.-24 fr.  
*Vaillant Numismata græca.* . . . .

## 737. ΙΟΥΛΙΑ. ΣΕΒΑΣΤΗ. Tête de Julie, à droite.

Ῥ. ΣΑΡΔΙΑΝΩΝ. Β. ΝΕΩΚΟΡΩΝ. Simulacre de Pro-  
serpine entre un épi et un pavot.  $\text{Æ.}4\frac{1}{2}$ .-R<sup>1</sup>.-F.o.-2 fr.

738. IOYΛΙΑ. CEBACTH. Tête de Julie, à droite.  
 Ῥ. CΑΡΔΙΑΝΩΝ. Β. ΝΕΩΚΟΡΩΝ. Le dieu *Lunus*  
 debout, coiffé du bonnet phrygien, ayant sur la main  
 droite une pomme de pin, la gauche appuyée sur la  
 haste. . . . . Æ.6.-R<sup>1</sup>.-F.o.-3 fr.
739. Autre; ΕΠΙ. ΡΟΥΦΟΥ. CΑΡΔΙΑΝΩΝ. Β. ΝΕΩΚΟ-  
 ΡΩΝ. Même type. . . . . Æ.6.-R<sup>1</sup>.-F.o.-3 fr.
740. Autre; ΕΠΙ. ΑΝ. ΡΟΥΦΟΥ. ΑΡΧ. Α. ΤΟ. Δ; au  
 milieu, dans une couronne, ΚΟΙΝΟC. ΑCΙΑC. CΑΡ-  
 ΔΙΑΝΩΝ. Β. ΝΕΩΚΟΡΩΝ. . . . Æ.9.-R<sup>2</sup>.-F.o.-12 fr.
741. Autre; ΕΠΙ. ΑΝ. ΡΟΥΦΟΥ. ΑΡΧ. Α. ΤΟ. Δ. CΑΡ-  
 ΔΙΑΝΩΝ. ΝΕΩΚΟΡΩΝ. Urne des jeux avec une palme;  
 dessous, ΧΡΥCΑΝΘΙΝΑ. . . . Æ.8.-R<sup>3</sup>.-F.o.-9 fr.

### *Caracalla.*

742. ΑΥ. Κ. Μ. ΑΥ. ΑΝΤΩΝΕΙΝΟC. Tête radiée de Ca-  
 racalla, à droite, avec le *paludamentum*.  
 Ῥ. CΑΡΔΙΑΝΩΝ. Β. ΝΕΩΚΟΡΩΝ. Pallas debout,  
 tenant dans la main droite une patère et dans la gau-  
 che une lance et un bouclier. . . . Æ.7.-C.-F.o.-
743. ΑΥ. ΚΑΙ. ΜΑΡ. ΑΝΤΩΝΕΙΝΟC. Tête laurée, sans  
*paludamentum*.  
 Ῥ. CΑΡΔΙΑΝΩΝ. Junon - *Pronuba* debout, avec  
 ses attributs. . . . . Æ.7.-C.-F.o.-
744. ΑΥΤ. ΚΑΙ. Μ. ΑΥΡ. ΑΝΤΩΝΕΙΝΟC. Tête radiée  
 de Caracalla, à droite, avec le *paludamentum*.  
 Ῥ. CΑΡΔΙΑΝΩΝ. Β. ΝΕΩΚΟΡΩΝ. Lion marchant à  
 gauche; devant, une abeille; au-dessus, un as-  
 tre. . . . . Æ.7.-R<sup>3</sup>.-F.o.-9 fr.
745. Autre; CΑΡΔΙΑΝΩΝ. Β. ΝΕΩΚΟΡΩΝ. Jupiter-  
*Ætophore* debout, la haste à la main. □. *Cabinet*  
*de M. Cousinery*. . . . . Æ.7.-R<sup>3</sup>.-F.o.-9 fr.

746. ΑΥΤ. ΚΑΙ. Μ. ΑΥΡ. CÉ. ΑΝΤΩΝΙΝΟC. Tête laurée de Caracalla, à droite, avec le *paludamentum*.

Ῥ. ΕΠΙ. ΓΑΛ. Μ..... ΑΡΧ. CΑΡΔΙΑΝΩΝ. Β. ΝΕΩΚΟΡΩΝ. Hercule et Bacchus debout, avec leurs attributs. . . . . Æ.9 $\frac{1}{2}$ .-R<sup>2</sup>.-F.0.-12 fr.

747. Autre; ΕΠΙ. ΑΥΡ. ΙΟΥΔΙΑΝΟΥ. ΑΡΧ. ΤΟ. Β. CΑΡΔΙΑΝΩΝ. Pluton dans un quadrigé, enlevant Proserpine. □. *Vaillant Num. gr.* . Æ.9.-R<sup>3</sup>.-F.0.-18 fr.

748. ΑΥΤ. Κ. Μ. ΑΥΡ. ΑΝΤΩΝΕΙΝΟC. CÉ. Tête laurée de Caracalla, à droite, la poitrine cuirassée.

Ῥ. ΕΠΙ. Γ. CΑΛ. ΚΛΑΥΔΙΑΝΟΥ. ΑΡΧΟΝ. ΤΟ. Β. CΑΡΔΙΑΝΩΝ. Β. ΝΕΩΚΟΡΩΝ. Deux palmes entre deux urnes, sur une table carrée; dessous la table, un *diodota*. . . . . Æ.9.-R<sup>2</sup>.-F.0.-9 fr.

749. Autre; ΕΠΙ. Γ. CΑΛ. ΚΛΑΥΔΙΑΝΟΥ. ΑΡΧ. Τ. Β. CΑΡΔΙΑΝΩΝ. Β. ΝΕΩΚΟΡΩΝ. Diane d'Ephèse et la Fortune, debout; dans le champ, une couronne sur une tête de bœuf. □. . . . Æ.MM.-R<sup>3</sup>.-F.0.-30 fr.

Mus. Theupoli. p. 798.

750. ΑΥ. Κ. Μ. ΑΥ. ΑΝΤΩΝΕΙΝΟC. Tête laurée de Caracalla, à droite.

Ῥ. ΕΠΙ. CΤΡΑ. ΚΟΡ. ΟΥΕΤΤΗΝΙΑΝΟΥ. ΑCΙΑΡΧΑ; au milieu, une couronne dans laquelle on lit: ΚΟΙΝΟΝ. ΑCΙΑC. CΑΡΔΙΑΝΩΝ. ΔΙC. ΝΕΩΚΟΡΩΝ. □. *Mus. Theupoli. p. 799.* . Æ.MM.-R<sup>4</sup>.-F.0.-40 fr.

751. ΑΥΤ. ΚΑΙ. Μ. ΑΥ. ΑΝΤΩΝΕΙΝΟC. Tête imberbe de Caracalla; dessous, ΑΚΤΙΑ. ΗΥΘΙΑ.

Ῥ. ΕΠΙ. CΤΡΑ. ΚΟΡ. ΟΥΕΤΤΗΝΙΑΝΟΥ. ΑCΙΑΡΧ. CΑΡΔΙΑΝΩΝ. ΔΙC. ΝΕΩΚΟΡΩΝ. Pluton dans un quadrigé, enlevant Proserpine; dessous, un serpent passant sur une petite corbeille renversée. □. *Cat. d'Ennery, pag. 419.* . . . . Æ.MM.-R<sup>5</sup>.-F.0.-100 fr.

752. ΑΥΤ. Κ. Μ. ΑΥΡ. ΣΕΥΗ. ΑΝΤΩΝΕΙΝΟΣ. Tête laurée de Caracalla, à droite, la poitrine cuirassée.

Ῥ. ΕΠΙ. ΑΝ. ΡΟΥΦΟΥ. ΑΡΧ. Α. ΤΟ. Γ. ΣΑΡΔΙΑΝΩΝ. ΔΙΟ. ΝΕΩΚΟΡΩΝ. Trois urnes sur une table, avec une palme dans chacune; dessous la table, un petit *diota*. . . . . Æ. 12½. -R⁴. -F. \*. -60 fr.

753. ΑΥΤ. ΚΑΙ. Μ. ΑΥΡ. ΣΕΥΗΡ. ΑΝΤΩΝΕΙΝΟΣ. Tête laurée, à droite, avec *paludamentum* et cuirasse.

Ῥ. ΕΠΙ. ΑΝ. ΡΟΥΦΟΥ. ΑΡΧ. Α. ΤΟ. Γ. ΣΑΡΔΙΑΝΩΝ. ΔΙΟ. ΝΕΩΚΟΡΩΝ. Femme tourrelée debout, à droite, tenant de la main droite le simulacre de Proserpine et dans la gauche un sceptre; en face, l'empereur debout, tenant un sceptre et une couronne. . . . . Æ. 10. -R³. -F. 0. -18 fr.

754. ΑΥΤ. Κ. Μ. ΑΥ. ΣΕ. ΑΝΤΩΝΕΙΝΟΣ. Tête laurée de Caracalla, à droite, sans *paludamentum*.

Ῥ. ΕΠΙ. ΑΝ. ΡΟΥΦΟΥ. ΑΡΧ. Α. ΤΟ. Γ. Simulacre de Proserpine sur une base carrée, entre un épi et un pavot; dessous, sur un plinthe, ΚΟΡΑΙΑ. ΑΚΤΙΑ; plus bas, en exergue, ΣΑΡΔΙΑΝΩΝ. ΔΙΟ. ΝΕΩΚΟΡΩΝ. . . . . Æ. 8. -R⁴. -F. 0. -12 fr.

755. Autre; ΕΠΙ. ΑΝ. ΡΟΥΦΟΥ. ΑΡΧ. ΤΟ. Γ. ΣΑΡΔΙΑΝΩΝ. Γ. ΝΕΩΚΟΡΩΝ. Trois urnes sur une table, avec palme dans chacune. □. . . . . Æ. MM. -R². -F. 0. -20 fr.

Vaillant Numismata græca.

756. ΑΥΤ. Κ. Μ. ΑΥ. ΣΕ. ΑΝΤΩΝΕΙΝΟΣ. Tête laurée de Caracalla, à droite.

Ῥ. ΕΠΙ. ΑΥΡ. ΙΟΥΔ... ΣΑΡ...ΑΝΩΝ. ΚΑΙ. ΥΠΑΙ... ΟΜΟΝΟΙΑ. Proserpine debout, entre un épi et un pavot; à sa droite, un édifice terminé en pyramide. □. *Cabinet de M. Cousinery*. . . . . Æ. 11. -R⁴. -F. 0. -50 fr.

757. ΑΥΤ. Κ. Μ. ΑΥ. CΕ. ΑΝΤΩΝΕΙΝΟC. Tête laurée de Caracalla, à droite.

Ῥ. ΕΠΙ. ΑΝ. ΡΟΥΦΟΥ. ΑΡΧ. Α. ΤΟ. Γ. CΑΡΑΙC. ΕΦΕ-  
COC. ΟΜΟΝΟΙΑ. Les génies tutélaires de Sardes et  
d'Ephèse debout, la haste à la main et se regardant,  
l'un portant le simulacre de Proserpine, l'autre celui  
de Diane d'Ephèse. □. . . . . Æ. 11. -R<sup>5</sup>. -F. o. -100 fr.

Cabinet de M. Cousinery.

*Macrinus.*

758. ΑΥΤ. Κ. Μ. ΟΠΕΛ. CΕΟΥ. ΜΑΚΡΕΙΝΟC. Tête laurée de Macrin, à droite, avec le *paludamentum*.

Ῥ. CΑΡΔΙΑΝΩΝ. ΝΕΩΚΟΡΩΝ. Victoire marchant à gauche, tenant dans la main droite une couronne et dans la gauche une palme. . . . . Æ. 7. -R<sup>5</sup>. -F. o. -24 fr.

*Elagabalus.*

759. ΑΥΤ. Κ. Μ. ΑΥΡ. ΑΝΤΩΝΕΙΝΟC. CΕΒ. Tête laurée d'Elagabale, à droite, avec le *paludamentum*.

Ῥ. ΕΠΙ. ΕΡΜΟΦΙΛΟΥ. ΑΡΧΟΝΤΟC. Α. ΤΟ. Β. CΑΡ-  
ΔΙΑΝΩΝ. ΤΡΙC. ΝΕΩΚΟΡΩΝ. Homme nu et radié dans un quadrigé vu de face, la main droite levée et tenant sur la gauche le simulacre de Proserpine; dans le champ, croissant et astre. . . . . Æ. 10. -R<sup>3</sup>. -F. o. -18 fr.

760. Même légende et même tête, avec cuirasse.

Ῥ. ΕΠΙ. ΕΡΜΟΦΙΛΟΥ. ΑΡ. Α. Τ. Β. CΑΡΔΙΑΝΩΝ  
ΤΡΙC. ΝΕΩΚΟΡΩΝ. Table carrée; dessus, quatre urnes; au milieu, le simulacre de Proserpine; sous la table, un vase entre 2 palmes. Æ. 10. -R<sup>3</sup>. -F. o. -18 fr.

761. ΑΥΤ. Κ. Μ. ΑΥΡ. ΑΝΤΩΝΕΙΝΟC. CΕΒ. Tête laurée d'Elagabale, à droite, avec le *paludamentum*.

Ῥ. ΕΠΙ. ΙΟΥΔ. ΕΡΜΟΦΙΛΟΥ. ΑΡΧ. Α. ΤΟ. Β. CΑΡ-

ΔΙΑΝΩΝ. Γ. ΝΕΩΚΟΡΩΝ. Quatre urnes sur une table ;  
dessous, un vase et 2 palmes. Æ. 10. -R<sup>3</sup>. -F. o. -18 fr.

*Severus-Alexander.*

762. ΑΥΤ. Κ. Μ. ΑΥ. ΣΕ. ΑΛΕΞΑΝΔΡΟΣ. Tête laurée de  
Sévère-Alexandre.

Ρ. ΕΠΙ. ΝΕΙΚΟΜΑΧ. ΣΑΡΔΙΑΝΩΝ. Β. ΝΕΩΚΟΡΩΝ.  
ΠΑΦΙΗ. Temple de Vénus - *Paphia*. □. *Cabinet de*  
*M. Cousinery*. . . . . Æ. 7. -R<sup>5</sup>. -F. o. -24 fr.

763. Autre ; ΣΑΡΔΙΑΝΩΝ. Β. ΝΕΩΚΟΡΩΝ. *Lunus* de-  
bout, tenant dans la main droite une pomme de pin et  
dans la gauche la haste. □. . . Æ. 7. -R<sup>4</sup>. -F. o. -12 fr.

Vaillant Numismata græca.

764. Autre ; ΧΡΥΣΑΝΘΙΝΑ. ΣΑΡΔΙΑΝΩΝ. ΔΙΟ. ΝΕΩ-  
ΚΟΡΩΝ au milieu d'une couronne de laurier. □. *Vail-*  
*lant Numismata græca*. . . Æ. 7. -R<sup>4</sup>. -F. o. -12 fr.

765. Autre ; ΣΑΡΔΙΑΝΩΝ. Β. ΝΕΩΚΟΡΩΝ. L'empereur sur un cheval au galop, brandissant une lance ;  
entre les jambes du cheval, ΠΥΘ. □. *Cabinet de M.*  
*Cousinery*. . . . . Æ. 7. -R<sup>4</sup>. -F. o. -15 fr.

*Mæsa.*

766. ΙΟΥΛΙΑ. ΜΑΙΣΑ. ΑΥ. Tête de Mæsa.

Ρ. ΣΑΡΔΙΑΝΩΝ. Β. ΝΕΩΚΟΡΩΝ. Faisceau de qua-  
tre épis. □. *Même cabinet*. Æ. 6½. -R<sup>5</sup>. -F. o. -24 fr.

767. ΙΟΥΛΙΑ. ΜΑΙΣΑ. ΣΕ. Tête de Mæsa, à droite.

Ρ. ΣΑΡΔΙΑΝΩΝ. ΤΡΙΟ. ΝΕΩΚΟΡΩΝ. *Lunus* de-  
bout, tenant dans la main droite une pomme de pin et  
dans la gauche la haste. . . . Æ. 5. -R<sup>5</sup>. -F. o. -15 fr.

*Mamæa.*

768. ΙΟΥ. ΜΑΜΑΙΑ. ΣΕΒ. Tête de Mamæa.

Ῥ. ΣΑΡΔΙΑΝΩΝ. Β. ΝΕΩΚΟ.... Femme debout, la main droite levée et tenant dans la gauche un long flambeau. □. . . . . Æ.7.-R<sup>4</sup>.-F.o.-12 fr.

Mus. Theupoli. p. 1034.

769. IOYΑΙΑ. ΜΑΜΑΙΑ. ΣΕΒ. Tête de Mamee.

Ῥ. ΣΑΡΔΙΑΝΩΝ. Β. ΝΕΩΚΟΡΩΝ. Lunus debout, tenant dans la main droite une pomme de pin et dans la gauche la haste. . . . . Æ.5.-R<sup>3</sup>.-F.o.-6 fr.

770. IOYΑΙΑ. ΜΑΜΑΙΑ. ΣΕ. Tête de Mamee.

Ῥ. ΕΠΙ. ΑΡΧ. Γ. ΑΣΙΝ. ΝΕΙΚΟΜΑΧΟΥ. ΣΑΡΔΙΑΝΩΝ. Β. ΝΕΩΚΟΡΩΝ. Femme assise, tenant dans la main droite une couronne et dans la gauche un roseau, le coude gauche appuyé sur des rochers. □. Mus. Theupoli. pag. 1034. . Æ.9.-R<sup>3</sup>.-F.o.-18 fr.

771. Autre; ΕΠ. Γ. ΑΣΙΝ. ΝΙΚΟΜΑΧΟΥ. ΣΑΡΔΙΑΝΩΝ. Β. ΝΕΩΚΟΡΩΝ. Ciste de laquelle s'échappe un serpent, entre un épi et un pavot. □. *Vaillant Numismata græca*. . . . . Æ.9.-R<sup>3</sup>.-F.o.-18 fr.

772. Autre; ΣΑΡΔΙΑΝΩΝ. Γ. ΝΕΩΚΟΡΩΝ (Sic). *Hercule-Bibax*. □. . . . . Æ.7.-R<sup>4</sup>.-F.o.-12 fr.  
Cat. d'Ennery. pag. 553.

*Maximinus.*

773. ΑΥΤ. Κ. Γ. ΙΟΥ. ΟΥΗ. ΜΑΞΙΜΕΙΝΟΣ. ΣΕΒ, Tête laurée de Maximin, à droite.

Ῥ. ΕΠΙ. ΣΕΠ. ΜΑC..... ΑΡΧ. ΣΑΡΔΙΑΝΩΝ. ΔΙC. ΝΕΩΚΟΡΩΝ. Un phare entre deux temples tétrastyles. . . . . Æ.10.-R<sup>5</sup>.-F.o.-48 fr.

774. ΑΥΤ. Κ. Γ. Ι. ΟΥΗ. ΜΑΞΙΜΕΙΝΟΣ. Tête laurée de Maximin, à droite, avec le *paludamentum*.

Ῥ. ....ΣΑΡΔΙΑΝΩΝ. Temple distyle de *Vénus-Paphia*. . . . . Æ.7.-R<sup>4</sup>.-F.o.-12 fr.

*Maximus.*

775. Γ. Ι. ΟΥΗ. ΜΑΞΙΜΟΣ. ΚΑΙ. Tête nue de Maximus, à droite, avec le *paludamentum*.

Ῥ. ΕΠΙ. ΣΕΠ. ΜΕΝΕΣΤΡΑΤΙΑΝΟΥ. ΑΡ. Α. ΣΑΡΔΙΑΝΩΝ. Β. ΝΕΩΚΟΡΩΝ. Corbeille de laquelle s'échappe un serpent, entre un épi et une tête de pavot sur sa tige. . . . . Æ.8.-R<sup>5</sup>.-F.o.-24 fr.

*Gordianus-pius.*

776. ΑΥΤ. Κ. Μ. ΑΝΤ. ΓΟΡΔΙΑΝΟΣ. Tête laurée de Gordien-pie, à droite, avec le *paludamentum*.

Ῥ. ΣΑΡΔΙΑΝΩΝ. Β. ΝΕΩΚΟΡΩΝ. Jupiter-Lydien-Ætrophore, debout, tenant un sceptre dans la main gauche. . . . . Æ.6½.-C.-F.o.-

777. Autre; ΣΑΡΔΙΑΝΩΝ. Β. ΝΕΩΚΟΡΩΝ. La Fortune debout, avec ses attributs. . . . . Æ.7.-C.-F.o.-

778. Autre; ΕΠΙ. ΡΟΥΦΕΙΝΟΥ. ΣΑΡΔΙΑΝΩΝ. Β. ΝΕΩΚΟΡΩΝ. Crâne de bœuf et le couteau à sacrifice, au milieu d'une couronne de laurier. Æ.6½.-R<sup>1</sup>.-F.o.-3 fr.

779. Autre; ΕΠΙ. ΡΟΥΦΕΙΝΟΥ. ΣΑΡΔΙΑΝΩΝ. Β. ΝΕΩΚΟΡΩΝ. Sérapis debout. □. . . . Æ.7.-R<sup>3</sup>.-F.o.-9 fr.  
Harduin.

780. Autre; ΕΠΙ. ΡΟΥΦΕΙΝΟΥ. ΑΡΧ. ΤΟ. Β. ΣΑΡΔΙΑΝΩΝ. Γ. ΝΕΩΚΟΡΩΝ. Jupiter assis au milieu du zodiac, ayant sur la main droite une petite Victoire et dans la gauche la haste. □. *Vaillant Numismata græca*. . . . . Æ.MM.-R<sup>5</sup>.-F.o.-120 fr.

781. . . . . Tête de Gordien-pie.

Ῥ. ΕΠΙ. ΙΟΥ. ΣΟΥΛ. ΕΡΜΟΦΙΛΟΥ. Α. ΑΡΧ. ΣΑΡΔΙΑΝΩΝ. Γ. ΝΕΩΚΟΡΩΝ. Hercule et Bacchus nus et

- debout, avec leurs attributs. □. *Vaillant Numismata græca*. . . . . Æ. MM. — R<sup>3</sup>. — F. o. — 30 fr.
782. ΑΥΤ. Κ. Μ. ΑΝΤ. ΓΟΡΔΙΑΝΟΣ. Buste radié de Gordien-pie, à gauche, armé d'un bouclier et d'une lance et la poitrine cuirassée.  
 Ῥ. ΠΑΦΙΗ. ΣΑΡΔΙΑΝΩΝ. Β. ΝΕΩΚ. Temple de Vénus-Paphia. . . . . Æ. 7. — R<sup>1</sup>. — F. o. — 3 fr.

*Tranquillina.*

783. ΦΟΥΡ. ΤΡΑΝΚΥΛΛΙΝΑ. C. Tête de Tranquilline.  
 Ῥ. ΣΑΡΔΙΑΝΩΝ. ΝΕΩΚΟΡΩΝ. *Lunus* debout, tenant dans la main droite une pomme de pin et dans la gauche la haste. □ . . . . . Æ. 7. — R<sup>4</sup>. — F. o. — 12 fr.  
 Eckhel. Cat. Mus. Vindob. I. p. 194.
784. Autre; ΣΑΡΔΙΑΝΩΝ. Β. ΝΕΩΚΟΡΩΝ. Cérès debout, vêtue de la *stola*, tenant dans la main droite des épis et dans la gauche une torche; à ses pieds, un serpent. . . . . Æ. 5. — R<sup>4</sup>. — F. o. — 8 fr.
785. ΦΟΥΡ. ΤΡΑΝΚΥΛΛΙΝΑ. CEB. Même tête.  
 Ῥ. ΕΠΙ. ΣΟΥΛ. ΕΡΜΟΦΙΛΟΥ. ΑΡΧ. ΣΑΡΔΙΑΝΩΝ. Γ. ΝΕΩΚΟΡΩΝ. Grande urne des jeux de laquelle sort une palme. □. . . . . Æ. 8½. — R<sup>5</sup>. — F. o. — 40 fr.  
 Cat. d'Ennery. pag. 499.
786. Autre; ΕΠ. ΣΟΥΛ. ΕΡΜΟΦΙΛΟΥ. ΑΡΧ. Α. ΣΑΡΔΙΑΝΩΝ. Γ. ΝΕΩΚΟΡΩΝ. Même urne; dessous, ΧΡΥΣΑΝΘΙΝΑ. □. . . . . Æ. MM. — R<sup>6</sup>. — F. o. — 130 fr.  
*Vaillant Numismata græca.*
787. ΣΑΡΔΙΣ. ΑΣΙΑΣ. ΑΥΔΙΑΣ. ΕΛΛΑΔΟΣ. Α. ΜΗΤΡΟΠΟΛΙΣ. Tête voilée de Tranquilline, à droite.  
 Ῥ. ΕΠΙ. ΣΟΥΛ. ΕΡΜΟΦΙΛΟΥ. ΑΡΧ. Α. ΣΑΡΔΙΑΝΩΝ. Β. ΝΕΩΚΟΡΩΝ. Pluton enlevant Proserpine dans un quadrigé allant de gauche à droite; au-dessus des

chevaux, Cupidon volant; dessous, un vase renversé. . . . . Æ. 12.-R7.-F.0.-150 fr.

788. ΣΑΡΔΙΣ. ΑΣΙΑΣ. ΛΥΔΙΑΣ. ΕΛΛΑΔΟΣ. Α. ΜΗΤΡΟΠΟΛΙΣ. Tête voilée de Tranquilline, à droite.

Ῥ. ΕΠΙ. ΡΟΥΦΕΙΝΟΥ. ΑΡΧ. Α. ΣΑΡΔΙΑΝΩΝ. Γ. ΝΕΩΚΟΡΩΝ. Jupiter demi-nu, assis, vêtu du *palium*, ayant sur la main droite une petite Victoire et dans la gauche la haste. □. Æ. MM.-R7.-F.0.-140 fr.

Vaillant Num. græca.

789. ΣΑΡΔΙΣ. ΑΣΙΑΣ. ΛΥΔΙΑΣ. ΕΛΛΑΔΟΣ. Α. ΜΗΤΡΟΠΟΛΙΣ. Tête voilée et tourelée de femme, à droite.

Ῥ. ΕΠ. ΣΤ. ΑΥΡ. ΗΡΑΚΛΕΙΔΙΑΝΟΥ. ΣΑΡΔΙΑΝΩΝ. Β. ΝΕΩΚΟΡΩΝ. Triptolème dans un char attelé de deux serpens, allant de gauche à droite; au bas, un fleuve couché près duquel on lit: ΓΗ; dans le champ, ΤΥΛΟΣ. (a). . . . . Æ. 11.-R7.-F.0.-150 fr.

### *Philippus-senior.*

790. ΑΥΤ. Κ. Μ. ΙΟΥΛ. ΦΙΛΙΠΠΟΣ. Tête radiée de Philippe père, à droite, avec le *paludamentum*.

Ῥ. ΣΑΡΔΙΑΝΩΝ. Β. ΝΕΩΚΟΡΩΝ. Hercule marchant à droite, retenant de la main dr. un bison et portant de la gauche sa massue levée. . . Æ. 7.-R<sup>3</sup>.-F.0.-9 fr.

791. Autre; ...ΡΟΣ. ΣΑΡΔΙΑΝΩΝ. Temple de Vénus-Paphia. □. *Cab. Cousinery*. . Æ. 7.-R<sup>3</sup>.-F.0.-9 fr.

### *Otacilia.*

792. Μ. ΩΤΑΚ..... ΣΕΒΗΡΑ. ΣΕ. Tête d'Otacile, à dr.; derrière, une contre-marque.

Ῥ. ΕΠ. ΣΤΡ. ΑΥΡ. ΗΡΑΚΛΕΙΔΙΑΝΟΥ. ΣΑΡΔΙΑ-

(a) Je pense que ce médaillon appartient plutôt à Otacile.

ΝΩΝ. Β. ΝΕΩΚΟΡΩΝ; au milieu, une grande urne des jeux; au-dessus, la lettre Α; au-dessous, ΧΡΥΚΑΝ-ΦΙΝΑ. . . . . Æ.8½.-R⁴.-F.o.-24 fr.

*Philippus-junior.*

793. Μ. ΙΟΥΑ. ΦΙΛΙΠΠΟΣ. Tête nue de Philippe fils, à droite, avec le *paludamentum*.

℞. ΚΑΡΔΙΑΝΩΝ. Β. ΝΕΩΚΟΡΩΝ. Hercule nu, debout, le bras dr. derrière le dos et tenant la dépouille du lion de la main gauche appuyée sur sa massue; dans le champ, arc et carquois. . . . Æ.6.-R².-F.o.-6 fr.

794. Autre; ΚΑΡΔΙΑΝΩΝ. Β. ΝΕΩΚΟΡΩΝ. Bacchus debout, tenant de la main droite le *cantharum* incliné et de la gauche appuyée sur une colonne, un thyrsé; à ses pieds, une panthère. . . . Æ.6.-R¹.-F.o.-3 fr.

795. Autre; ΚΑΡΔΙΑΝΩΝ. Β. ΝΕΩΚΟΡΩΝ. Pallas debout, une branche d'olivier à la main droite, la lance et le bouclier dans la gauche. □. Æ.6½.-R².-F.o.-6 fr.

Cabinet de M. Cousinery.

796. Autre; ΚΑΡΔΙΑΝΩΝ, Β. ΝΕΩΚΟΡΩΝ. Jupiter-*Philalèthes* debout, ayant sur la main dr. un aigle et dans la gauche la haste pure. . . . Æ.6.-R¹.-F.o.-3 fr.

797. Μ. ΙΟΥΑ. ΦΙΛΙΠΠΟΣ. ΚΑΙΣΑΡ. Tête nue de Philippe fils.

℞. ΚΑΡΔΙΑΝΩΝ. ΚΑΙ. ΣΜΥΡΝΑΙΩΝ. ΟΜΟΝΟΙΑ. Jupiter debout, tenant dans la main droite la haste et présentant de la gauche un aigle à une figure tourelée debout devant lui. □. . . . Æ.8½.-R³.-F.o.-18 fr.

Sestini Descr. p. 439.

*Valerianus-senior.*

798. ΑΥΤ. Κ. Π. Α. ΟΥΑΛΕΡΙΑΝΟΣ. C. Tête radiée de Valérien père, à droite, avec le *paludamentum*.

Ῥ. ΕΠΙ. ΔΟΜ. ΡΟΥΦΟΥ. ΑΣΙΑΡΧ. ΣΑΡΔΙΑΝΩΝ.  
 ΝΕΩΚΟΡ. Cérès debout, avec ses attributs, et le si-  
 mulacre de Vénus-Paphia. . Æ. 9½.-R<sup>3</sup>.-F.o.-18 fr.  
 799. ΑΥΤ. Κ. Π. Λ. ΟΥΑΛΕΡΙΑΝΟΣ. C. Tête radiée de  
 Valérien père, à droite, avec le *paludamentum*.

Ῥ. ΕΠΙ. ΔΟΜ. ΡΟΥΦΟΥ. ΑΣΙΑΡΧ. Κ. ΥΙΟΥ. Τ. ΑΣΙ-  
 ΑΡΧ. Α.; au milieu, dans une couronne de laurier,  
 ΣΑΡΔΙΑΝΩΝ. Γ. ΝΕΩΚΟΡΩΝ. Æ. 9½.-R<sup>3</sup>.-F.o.-18 fr.  
 800. ΑΥΤ. Κ. Π. ΛΙΚ. ΟΥΑΛΕΡΙΑΝΟΣ. CΕ. Même tête.

Ῥ. ΕΠΙ. ΔΟΜ. ΡΟΥΦΟΥ. ΑΣΙΑΡΧ. Κ. ΥΙΟΥ. Β. Α-  
 ΣΙΑΡΧ. ΣΑΡΔΙΑΝΩΝ. ΤΡΙΣ. ΝΕΩΚΟΡΩΝ. Cérès dans  
 un char traîné par deux serpens ailés, à droite, te-  
 nant dans chaque main un flambeau. □. *Cabinet de*  
*M. Tâchon, à Paris.* . . Æ. 13½.-R<sup>5</sup>.-F.o.-60 fr.

### *Gallienus.*

801. ΑΥΤ. Κ. Π. ΛΙΚ. ΓΑΛΛΙΗΝΟΣ. Tête radiée de Gal-  
 lien, à droite, avec le *paludamentum*.

Ῥ. ΣΑΡΔΙΑΝΩΝ. Β. ΝΕΩΚΟΡΩΝ. Hercule nu, de-  
 bout, arrêtant de la main dr. un bœuf par les cornes  
 et ayant dans la g. la dépouille du lion et la massue le-  
 vée. □. *Banduri I, p. 207.* . . Æ. 7.-R<sup>2</sup>.-F.o.-6 fr.

802. ΑΥΤ. Κ. Π. ΛΙΚ. ΓΑΛΛΙΗΝΟΣ. CΕ. Tête radiée de  
 Gallien, à droite, avec *paludamentum* et cuirasse.

Ῥ. ΕΠΙ. ΔΟΜ. ΡΟΥΦΟΥ. ΑΣΙΑΡΧ. Κ. ΥΙΟ. Β. Α-  
 ΣΙΑΡΧ. Κ. ΚΡΑΤΙΧΑ. ΣΑΡΔΙΑΝΩΝ. Γ. ΝΕΩΚΟΡΩΝ.  
 Trois urnes des jeux avec des palmes, sur une table  
 carrée. . . . . Æ. 10½.-R<sup>2</sup>.-F.o.-20 fr.

803. Autre presque sembl. . Æ. 10½.-R<sup>2</sup>.-F.o.-20 fr.

### *Salonina.*

804. ΣΑΛΩΝ. ΧΡΥΣΟΓΩΝΗ. C. Tête de Salonine, à dr.

- Ἡ. ΕΠ. ΔΟΜ. ΡΟΥΦΟΥ. ΑΓΙΑΡ. ΣΑΡΔΙΑΝΩΝ. Γ.  
 ΝΕΩΚΟΡ. Simulacre de Proserpine, avec ses attri-  
 buts. . . . . Æ.8.-R<sup>1</sup>.-F.o.-3 fr.
805. Autre; ΕΠ. ΔΟΜ. ΡΟΥΦΟΥ. ΑΓΙΑΡ. ΣΑΡΔΙΑΝΩΝ.  
 Γ. ΝΕΩΚΟΡΩΝ. Cybèle assise et tournée vers la gau-  
 che, tenant une patère dans la main droite, le  
 coude gauche appuyé sur le *tympanum*; à ses pieds,  
 un lion. . . . . Æ.7.-R<sup>1</sup>.-F.o.-3 fr.
806. Autre; ΕΠ..... Μ... ΑΡΧ. ΣΑΡΔΙΑΝΩΝ. ΝΕΩΚΟ.  
 ΧΡΥΚΑΝΘΙΝΑ. Urne des jeux; devant, une branche  
 de palmier. □. . . . . Æ.7.-R<sup>2</sup>.-F.o.-6 fr.  
 Cabinet de M. Cousinery.

*Saloninus.*

807. ....Tête de Salonin.

Ἡ. ΕΠ. ΔΟΜ. ΡΟΥΦΟΥ. ΑΓΙΑΡΧ. ΣΑΡΔΙΑΝΩΝ. Γ.  
 ΝΕΩΚΟΡΩΝ. Proserpine debout; en face, Cérès tenant  
 des épis et un flambeau. □. . . Æ.6.-R<sup>2</sup>.-F.o.-6 fr.  
 Harduin.

*Valerianus-junior.*

808. ΑΥΤ. Κ. Π. Α. ΟΥΑΛΕΡΙΑΝΟΣ. Tête radiée de  
 Valérien fils, à droite, avec le *paludamentum*.

Ἡ. ΕΠ. ΔΟΜ. ΡΟΥΦΟΥ. ΑΓΙΑΡΧ. ΣΑΡΔΙΑΝΩΝ. Γ.  
 ΝΕΩΚΟΡ. Proserpine debout; en face, Cérès tenant  
 des épis et un flambeau. □. . Æ.9.-R<sup>5</sup>.-F.o.-24 fr.  
 Banduri. I. p. 269. not. 2.

## S I L A N D V S. Médailles autonomes.

Les Médailles de cette ville sont :

|            |                                                 |        |
|------------|-------------------------------------------------|--------|
| En bronze. | { R <sup>6</sup> . — F.o. Petit module. . . . . | 18 fr. |
|            | { R <sup>6</sup> . — F.o. Moyen module. . . . . | 40 fr. |

## Médailles impériales.

|            |                                                 |         |
|------------|-------------------------------------------------|---------|
| En bronze. | { R <sup>7</sup> . — F.o. Petit module. . . . . | 20 fr.  |
|            | { R <sup>5</sup> . — F.o. Moyen module. . . . . | 24 fr.  |
|            | { R <sup>3</sup> . — F.o. Grand module. . . . . | 48 fr.  |
|            | { R <sup>6</sup> . — F.o. Médaillon. . . . .    | 100 fr. |

809. CIAANAEQN. Tête tourrelée de femme.  
 Ῥ. ΠΗ. ΔΙΑΦΑΝΟΝΑ (*forsan*). ΑΡΧ. Lion mar-  
 chant. . . . . Æ.4½.-R<sup>6</sup>.-F.o.-18 fr.
810. CIAANAEQN. Buste de Pallas, avec l'ægide.  
 Ῥ. ΠΗ. ΕΑΤΤΙΑΙΑΝΟΥ. Type de la Fortune. □.  
 Cabinet de M. Cousinery. . . . . Æ.4.-R<sup>6</sup>.-F.o.-18 fr.
811. CIAANAEQN. Tête de Silène.  
 Ῥ. ΠΗ. ΕΑΤΤΙΑΙΑΝΟΥ. Temple tétrastyle. □. *Même*  
*cabinet*. . . . . Æ.4.-R<sup>6</sup>.-F.o.-18 fr.
812. ΠΗ. ΕΑΕΝΟΥ. Tête nue et barbue, à droite.  
 Ῥ. CIAANAEQN. Lion allant de gauche à droite. □.  
*Même cabinet*. . . . . Æ.4½.-R<sup>6</sup>.-F.o.-18 fr.
813. ΕΑΕΝΟ. Même tête.  
 Ῥ. CIAANAEQN. Lion allant de gauche à droi-  
 te. . . . . Æ.4½.-R<sup>6</sup>.-F.o.-18 fr.
814. ΙΕΡΑ. CΥΝΚΑΗΤΟC. Tête jeune du Sénat, à g.  
 Ῥ. CIAANAEQN. Jupiter assis, à gauche, tenant  
 dans la main droite une patère, la gauche posée sur la  
 haste. . . . . Æ.7.-R<sup>6</sup>.-F.o.-40 fr.

815. ΘΕΑΝ. ΡΩΜΗΝ. Buste de Rome, avec le *modius*.

Ῥ. ΚΙΑΑΝΔΕΩΝ. Figure nue, debout, tenant dans la main droite une patère et dans la gauche une branche. □. *Pembrok.* P. II. 29. Æ.6.-R<sup>6</sup>.-F.o.-40 fr.

*Domitianus.*

816. ΔΟΜΙΤΙΑΝΟΣ. ΚΑΙΣΑΡ. Tête laurée de Domitien, à droite, la poitrine cuirassée.

Ῥ. ΕΠΙ. ΔΗΜΟΦΙΛΟΥ. ΣΤ. Α. ΤΟ. Β. ΚΙΑΑΝΔΕΩΝ. Bacchus demi-nu, debout, tenant le *cantharum* incliné de la main droite, la gauche sur la haste; à ses pieds, une panthère. . . . Æ.6½.-R<sup>5</sup>.-F.o.-24 fr.

*Domitia.*

817. ΔΟΜΙΤΙΑ. ΑΥΓΟΥΣΤΑ. Tête de Domitia, à dr.

Ῥ. ΚΙΑΑΝΔΕΩΝ. *Lunus* debout, ayant une pomme de pin dans la main droite et la haste dans la gauche. . . . . Æ.3.-R<sup>7</sup>.-F.o.-20 fr.

*Commodus.*

818. ΑΥΤΟ. ΚΑΙ. Α. ΑΥΡΗ. ΚΟΜΟΔΟΣ. Tête laurée de Commode, à droite.

Ῥ. ΕΠΙ. ΑΡΧΙΕΡΕΩΣ. ΤΑΤΙΑΝΟΥ. Κ. ΑΡΧ. ΚΙΑΑΝΔΕΩΝ. L'empereur debout, dans un bige allant au pas, à gauche, couronné par une Victoire qui vole au-devant de lui. . . . . Æ.13.-R<sup>5</sup>.-F.o.-100 fr.

819. ΑΥΤ. ΚΑΙ. Α. ΑΥΡΗ. ΚΟΜΟΔΟΣ. Tête laurée de Commode, à droite, avec le *paludamentum*.

Ῥ. ΕΠΙ. ΣΤΡΑ. ΤΑΤΙΑΝΟΥ. ΚΙΑΑΝΔΕ. Bacchus couché sur une panthère, allant de gauche à droite, le bras droit posé sur sa tête et tenant le thyrsé dans la main gauche. . . . . Æ.9.-R<sup>5</sup>.-F.o.-48 fr.

*Caracalla.*

820. ΑΥΤ. ΚΑΙ. Μ. ΑΥ. ΑΝΤΩΝΙΝΟC. Tête laurée et imberbe de Caracalla, à droite, avec le *paludam*.

℞. ΕΠΙ. ΓΑΕΝΟΥ ΚΙΑΝΔΕΩΝ. Bacchus debout, avec ses attributs. . . . . Æ.8½.-R<sup>5</sup>.-F.o.-48 fr.

T A B A L A. *Médailles autonomes.*

*Les Médailles de cette ville sont :*

*En bronze.* R<sup>6</sup>. — F.\*. Petit module. . . . . 18 fr.

*Médailles impériales.*

*En bronze.* { R<sup>6</sup>. — F.o. Petit module. . . . . 40 fr.  
R<sup>6</sup>. — F.o. Moyen module, de. 48 à 80 fr.

821. ΙΕΡΑ. ΚΥΝΚΑΗΤΟC. Tête nue et jeune du Sénat, à droite, le *pallium* sur les épaules.

℞. ΤΑΒΑΛΕΩΝ. ΕΡΜΟC. L'*Hermus* assis à terre, tenant dans la main droite un roseau et dans la gauche une corne d'abondance; à côté, une urne renversée. . . . . Æ.5.-R<sup>6</sup>.-F.\*.-18 fr.

*Commodus.*

822. . . . . Tête de Commode.

℞. ΕΠΙ. ΣΤΡ. ΜΑΡΚΟΥ. ΤΑΒΑΛΕΩΝ. Cavalier à tête radiée, tenant dans la main droite un javelot. □. *Vaillant Numismata græca.* Æ.7.-R<sup>6</sup>.-F.o.-48 fr.

823. ΚΟΜΜΟΔΟC. ΚΑΙCΑΡ. Tête nue de Commode.

℞. ΤΑΒΑΛΕΩΝ. Homme nu et debout, la haste à la main gauche, faisant un sacrifice devant un autel allumé; dans le champ, à droite, un foudre. □. *Cab. de M. Cousinery.* . . . . . Æ.7.-R<sup>6</sup>.-F.o.-48 fr.

*Caracalla.*

824. .... Tête de Caracalla.

R. ΕΠ. ΜΑΡΚΟΥ. C. ΤΑΒΑΛΕΩΝ. Amazone à cheval, tenant les rênes de la main droite et portant la bipenne sur l'épaule gauche. □. Æ. 7. - R<sup>6</sup>. - F. o. - 48 fr.  
 Vaillant Numismata græca.

*Macrinus.*

825. ΑΥΤ. Κ. Μ. ΟΥΡ. ΣΕ. ΜΑΚΡΙΝΟΣ. ΣΕ. Tête laurée<sup>1</sup> de Macrin.

R. ΤΑΒΑΛΕΩΝ. ΙΕΡΟΗ. ΚΑΘ. Victoire marchant, tenant dans la main droite une couronne et dans la gauche une palme. □. . . . Æ. 4. - R<sup>8</sup>. - F. o. - 40 fr.  
 Mus. Theupoli. II. p. 1097.

*Gordianus-pius et Tranquillina.*

826. ΑΥΤ. ΚΑΣ. Μ. ΑΝΤ. ΓΟΡΔΙΑΝΟΥ. ΑΥΤ (Sic). ΟΥΡ. ΤΡΑΝΚΥΛΛΑΪΝΑ. Tête laurée de Gordien - pié, en regard avec celle de Tranquilline.

R. ΤΑΒΑΛΕΩΝ. ΕΡΜΟΣ. L'Herms, couché, ayant à la main droite un roseau et sous le bras gauche une urne renversée. . . . . Æ. 7½. - R<sup>8</sup>. - F. o. - 80 fr.

T E M E N O T H Y R A E. *Médailles autonomes.*

*Les Médailles de cette ville sont :*

|                   |   |                                                             |
|-------------------|---|-------------------------------------------------------------|
| <i>En bronze.</i> | { | R <sup>4</sup> . — F.o. Petit module, de. . . : 8 à 15 fr.  |
|                   |   | R <sup>4</sup> . — F.o. Moyen module, de. . . 12 à 24 fr.   |
|                   |   | R <sup>3</sup> . — F.o. Grand module, de. . . 18 à 30 fr.   |
|                   |   | R <sup>4</sup> . — F.o. Médaillon, de. . . . . 50 à 150 fr. |

*Médailles impériales.*

|                   |   |                                                             |
|-------------------|---|-------------------------------------------------------------|
| <i>En bronze.</i> | { | R <sup>4</sup> . — F.o. Petit module. . . . . 8 fr.         |
|                   |   | R <sup>4</sup> . — F.o. Moyen module, de. . . 12 à 24 fr.   |
|                   |   | R <sup>4</sup> . — F.o. Médaillon, de. . . . . 40 à 120 fr. |

827. ΔΗΜΟΣ. Tête nue et barbue, à droite, l'épaule gauche vêtue du *pallium*.

Ῥ. ΤΗΜΕΝΟΘΥΡΕΩΝ. Jupiter assis, tourné à g., tenant une patère dans la main droite et la gauche sur la haste. . . . . Æ.4.—R<sup>4</sup>.—F.\*.—9 fr.

828. ΕΠΙ. Α. ΤΥΛΛΙ. Tête de femme, à droite, un carquois derrière le dos; devant, une tête de chèvre.

Ῥ. ΤΡΙΜΕΝΟΘΥΡΕΩΝ (Sic). Femme debout, vêtue de la *stola*, tenant des épis dans la main droite et la haste dans la gauche. ? (a). . Æ.3½.—R<sup>4</sup>.—F.\*.—9 fr.

829. ΕΠΙ. Μ. (Sic). ΤΥΛΛΙ. Tête voilée de femme; devant, deux é pis.

Ῥ. ΤΡΙΜΕΝΟΘΥΡΕΩΝ (Sic). Diane d'Ephèse, avec ses attributs. ? □. *Seguin*, p. 87. Æ.4.—R<sup>4</sup>.—F.\*.—9 fr.

830. ΕΠΙ. Μ. ΤΥΛΛΙ. Tête nue et barbue d'Hercule, à dr.

Ῥ. ΤΡΙΜΕΝΟΘΥΡΕΩΝ (Sic). Mercure nu et debout, la bourse dans la main dr. et le *pallium* sur le bras g. ? □. *Cab. de M. Allier*. . . Æ.3½.—R<sup>5</sup>.—F.o.—15 fr.

---

(a) Cette médaille et les deux suivantes seroient probablement mieux placées à *Trimenothyrae* de Mysie,

831. Tête de Pallas.

Ῥ. ΝΕΙΚΟΜΑΧΟΣ. ΑΡΧ. ΘΗΜΕΝΟΘΡΕΥΓΙ. Autel sur lequel est dressé un serpent. □. *Mus. Vindobonense*. . . . .  $\text{Æ.4.}-\text{R}^4.-\text{F.o.}-8$  fr.

832. Autre; ΝΕΙΚΟΜΑΧΟΣ. ΑΡΧ. ΘΗΜΕΝΟΘΡΕΥΓΙ. Lion marchant. □. *Liebe. p. 201.*  $\text{Æ.4.}-\text{R}^4.-\text{F.o.}-8$  fr.

833. ΚΤΙCΤΗC. Tête nue et barbue d'Hercule; à droite.

Ῥ. ΝΙΚΟΜΑΧΟΣ. ΑΡΧΙΕΡ. ΑΡΧ. Α. ΤΟ. Β. ΘΗΜΕΝΟΘΡΕΥΓΙ. Les Dioscures debout, armés chacun d'une haste, et un astre sur la tête.  $\text{Æ.8}\frac{1}{2}-\text{R}^4.-\text{F.o.}-30$  fr.

834. ΚΤΙCΤΗC. ΘΗΜΕΝΟC. Tête imberbe laurée, avec le *paludamentum*.

Ῥ. ΤΙΤΙΑΝΟC. ΘΗΜΕΝΟΘΡΕΥΓΙΝ. Mercure nu et debout, la bourse d'une main, le caducée de l'autre. □. *Cabinet de M. Cousinery.*  $\text{Æ.7.}-\text{R}^5.-\text{F.o.}-24$  fr.

835. ΘΕΑ. ΡΩΜΗ. Buste casqué de la déesse Rome, à droite.

Ῥ. ΝΕΙΚΟΜΑΧΟΣ. ΑΡΧΙΕΡ. ΑΡΧ. Α. ΤΟ. Β. ΘΗΜΕΝΟΘΡΕΥΓΙΝ. Femme assise à gauche, le *modius* sur la tête, la main gauche sur la haste; en face d'elle, Isis debout, tenant dans la main droite le sistre, la gauche sur la haste pure. . . . .  $\text{Æ.8}\frac{1}{2}-\text{R}^3.-\text{F.o.}-18$  fr.

836. ΙΕΡΑ. CΥΝΚΑΗΤΟC. Tête du Sénat.

Ῥ. ΘΗΜΕΝΟΘΡΕΥΩΝ. Femme debout, tenant dans la main droite des épis et dans la gauche la haste. □. *Sestini Descr. pag. 440.*  $\text{Æ.MM.}-\text{R}^4.-\text{F.o.}-50$  fr.

837. ΙΕΡΑ. CΥΝΚΑΗΤΟC. Tête nue du Sénat, à gauche, avec le *pallium*.

Ῥ. ΑΡΟΤ. Μ. ΝΕΙΚΟΜΑΧΟΣ. ΑΡΧΙΕΡΕΥC. ΑΡΧ. Α. ΤΟ. Β. ΘΗΜΕΝΟΘΡΕΥΓΙ. Hercule debout, brûlant

de la main droite avec une torche les têtes de l'hydre déposées au pied de la statue de Pallas placée sur une colonne, et tenant dans la gauche sa massue et la dépouille du lion. . . . . Æ. 12½. — R<sup>6</sup>. — F. o. — 150 fr.

838. ΙΕΡΑ. ΣΥΝΚΛΗΤΟΣ. Tête du Sénat.

Ῥ. ΕΠΙ. Μ. ΤΥΛΛΙ. ΘΗΜΕΝΟΘΥΡΕΩΝ. *Lunus* debout. □. *Cab. Cousinery*. . . . . Æ. 6. — R<sup>4</sup>. — F. o. — 12 fr.

839. ΙΕΡΑ. ΒΟΥΛΗ. Tête voilée de femme, à droite.

Ῥ. ΖΕΝΟΦΙΛΟΣ. ΑΡΧ. Α. ΘΗΜΕΝΟΘΥΡΕΥΣΙ. Jupiter assis, à gauche, vêtu du *pallium*, tenant dans la main droite une patère et dans la gauche la haste pure. . . . . Æ. 7. — R<sup>4</sup>. — F. o. — 12 fr.

840. ΙΕΡΑ. ΒΟΥΛΗ. Même tête.

Ῥ. ΜΑΡΚΟΣ. ΘΗΜΕΝΟΘΥΡΕΥΣΙ. Cérès debout, tenant des épis dans la main droite et la haste dans la gauche. . . . . Æ. 4. — R<sup>4</sup>. — F. o. — 8 fr.

### *Mamaea.*

841. ΙΟΥΛΙΑ. ΜΑΜΑΙΑ. ΣΕΒΑΣΤ. Tête de Mamee.

Ῥ. ΚΑΡΚΟΣ. ΑΡΧ. Α. ΘΗΜΕΝΟΘΥΡΕΥΣΙΝ. Bacchus debout, tenant le *cantharus* d'une main et le thyrses de l'autre; à ses pieds, une panthère. □. *Cabinet de M. Cousinery*. . . . . Æ. 7. — R<sup>4</sup>. — F. o. — 12 fr.

842. Autre; ΚΑΡΚΟΣ. ΑΡΧ. Α. ΘΗΜΕΝΟΘΥΡΕΥΣΙΝ. Jupiter — *Ætrophore* debout, tenant la haste dans la main gauche. □. . . . . Æ. 3. — R<sup>4</sup>. — F. o. — 8 fr.

Même cabinet.

### *Gordianus-pius.*

843. ΑΥΤ. ΚΑΙ. Μ. ΑΝΤ. ΓΟΡΔΙΑΝΟΣ. Tête laurée de Gordien-pie, à droite, avec le *paludamentum*.

Ῥ. ΔΟΛ. ΜΕΝΟΦΙΛΟΣ. ΑΡΧ. Α. ΤΟ. Β. ΘΗΜΕΝΟ-

ΘΥΡΕΥΣΙ. Pallas casquée, assise à gauche, tenant dans la main droite une Victoire posée sur un globe, et dans la gauche la haste; auprès d'elle, un bouclier. . . . . Æ. II. - R<sup>5</sup>. - F. o. - 100 fr.

*Otacilia.*

844. ΜΑΡΚ. ΟΤΑΚΙΑ. ΣΕΒΗΡΑ. ΣΕΒ. Tête d'Otacile, à droite.

Ῥ. ΝΕΙΚΟΜΑΧΟΣ. ΑΡΧΙΕ. ΤΗΜΕΝΟΘΥΡΕΥΣΙΝ. Apollon nu, debout, tenant dans la main droite une branche de laurier, dans la gauche un arc; le coude gauche sur un trépied autour duquel est un serpent; devant lui, une lyre au pied d'un arbre. □. *Haym. Thes. Brit. II. pag. 368.* Æ. MM. - R<sup>5</sup>. - F. o. - 100 fr.

*Philippus-junior.*

845. Μ. ΙΟΥ. ΦΙΛΙΠΠΟΣ. ΚΑΙΣΑΡ. Tête nue de Philippe jeune.

Ῥ. ΝΕΙΚΟΜΑΧΟΣ. ΑΡΧΙΕ. ΤΗΜΕΝΟΘΥΡΕΥΣΙ. L'empereur à cheval. □. . . . Æ. 7. - R<sup>5</sup>. - F. o. - 24 fr.  
Cabinet de M. Cousinery.

*Valerianus-senior.*

846. ΑΥΤ. ΡΟ. ΛΙΗ. ΒΑΛΕΡΙΑΝΟΣ. Tête radiée de Valérien père, à droite, avec le *paludamentum*.

Ῥ. ΤΙΤΙΑΝΟΣ. ΑΡΧΙΕΡΕΥΣ. ΤΗΜΕΝΟΘΥΡΕΥΣΙΝ. Hercule debout, la main droite appuyée sur sa massue et tenant dans la gauche la dépouille du lion; dans le champ, un arbre autour duquel est un serpent. □. *Même cabinet.* . . . . Æ. II. - R<sup>4</sup>. - F. o. - 40 fr.

847. Κ. ΡΟ. ΚΟΡ. ΒΑΛΕΡΙΑΝΟΣ. Tête laurée de Valérien père, à droite, avec le *paludamentum*.

Ἡ. ΚΛΕΟΒΟΥΛΟΣ. ΤΗΜΕΝΟΘΥΡΕΥCΙΝ. Hercule debout, la main droite sur sa massue et tenant dans la gauche la dépouille du lion. Æ.6.-R<sup>4</sup>.-F.o.-12 fr.

*Valerianus-senior et Gallienus.*

848. ΑΥ. ΚΑ. ΠΟ. ΛΙ. ΟΥΑΛΕΡΙΑΝΟΣ. ΑΥ. ΚΑ. ΠΟ. ΛΙΚΙ. ΓΑΛΛΙΗΝΟΣ. Têtes affrontées de Valérien père et de Gallien, l'une radiée, l'autre laurée.

Ἡ. ΚΛΕΟΒΟΥΛΟΣ. ΑΡΧΟΝ. Α. ΤΗΜΕΝΟΘΥΡΕΟCΙΝ. (Sic). Cérès dans un quadrigé allant à dr., tenant un flambeau dans chaque main. Æ.12.-R<sup>6</sup>.-F.o.-120 fr.

849. ΑΥ. ΚΑ. ΠΟ. ΛΙ. ΟΥΑΛΕΡΙΑΝΟΣ. ΑΥ. ΚΑ. ΠΟ. ΛΙΚΙ. ΓΑΛΛΙΗΝΟΣ. Mêmes têtes.

Ἡ. ΚΛΕΟΒΟΥΛΟΣ. ΤΗΜΕΝΟΘΥΡΕΥCΙΝ. Valérien et Gallien debout, en habit militaire et vêtus du *paludamentum*, sacrifiant sur un autel; au milieu, une Victoire les couronne. . . . . Æ.12.-R<sup>5</sup>.-F.o.-100 fr.

850. Autre presque sembl. . . Æ.12.-R<sup>5</sup>.-F.o.-100 fr.

T H Y A T I R A. *Médailles autonomes.*

*Les Médailles de cette ville sont :*

*En bronze.* { R<sup>1</sup>. — F.o. Petit module, de. . . 2 à 9 fr.  
R<sup>2</sup>. — F.o. Moyen module, de. . 3 à 15 fr.  
R<sup>3</sup>. — F.o. Grand module, de. . 6 à 24 fr.  
R<sup>4</sup>. — F.o. Médaillon, de. . . . 20 à 120 fr.

*Médailles impériales.*

*En bronze.* { R<sup>1</sup>. — F.o. Petit module, de. . . 1 à 72 fr.  
R<sup>2</sup>. — F.o. Moyen module, de. . 3 à 100 fr.  
R<sup>3</sup>. — F.o. Grand module, de. . 6 à 48 fr.  
R<sup>4</sup>. — F.o. Médaillon, de. . . . 20 à 300 fr.

851. Tête laurée d'Apollon, à droite.

- Ἡ. ΘΥΑΤΕΙΡΗΝΩΝ en deux lignes; au milieu, une *bipenne*. . . . .  $\text{Æ.4.}-\text{R}^1.-\text{F.}^*.-3 \text{ fr.}$
852. Deux autres semblables. . .  $\text{Æ.3}\frac{1}{2}.-\text{R}^1.-\text{F.o.}-2 \text{ fr.}$
853. Tête laurée d'Apollon, à droite.  
 Ἡ. ΘΥΑΤΕΙΡΗΝΩΝ. Trépied; au-dessus, le monogramme (108); le tout au milieu d'une couronne de laurier. . . . .  $\text{Æ.4}\frac{1}{2}.-\text{R}^4.-\text{F.}^*.-9 \text{ fr.}$
854. Tête d'Hercule jeune, à droite, couverte de la peau du lion.  
 Ἡ. ΘΥΑΤΕΙΡΗΝΩΝ. Lion allant de gauche à droite. . . . .  $\text{Æ.3.}-\text{R}^3.-\text{F.}^*.-6 \text{ fr.}$
855. Tête nue et barbue d'Hercule, à droite, la peau du lion autour du col.  
 Ἡ. ΘΥΑΤΕΙΡΗΝΩΝ. Même type que le précédent. . . . .  $\text{Æ.3.}-\text{R}^3.-\text{F.}^*.-6 \text{ fr.}$
856. Tête nue et barbue d'Hercule, sans la peau du lion.  
 Ἡ. ΘΥΑΤΕΙΡΗΝΩΝ. Aigle, les ailes éployées, vu de face et regardant à droite, ayant dans son bec une couronne. . . . .  $\text{Æ.3.}-\text{R}^3.-\text{F.}^*.-6 \text{ fr.}$
857. Tête barbue et laurée, à droite.  
 Ἡ. ΘΥΑΤΕΙΡΗΝΩΝ dans une couronne de laurier.  
 ☐. *Mus. Hunter*. . . . .  $\text{Æ.4.}-\text{R}^3.-\text{F.o.}-6 \text{ fr.}$
858. Tête de Bacchus ceinte de lierre, à droite.  
 Ἡ. ΘΥΑΤΕΙΡΗΝΩΝ. Victoire marchant à gauche, tenant une palme dans la main droite et une couronne dans la gauche. . . . .  $\text{Æ.3}\frac{1}{2}.-\text{R}^2.-\text{F.o.}-4 \text{ fr.}$
859. Même tête.  
 Ἡ. ΘΥΑΤΕΙΡΗΝΩΝ. Faune allant à gauche, tenant dans la main droite une grappe de raisin et dans la gauche le *pedum*. . . . .  $\text{Æ.3.}-\text{R}^2.-\text{F.o.}-4 \text{ fr.}$

860. Buste de Pallas, à droite, la poitrine couverte de l'ægide et une lance sur l'épaule gauche.

℞. ΘΥΑΤΕΙΡΗΝΩΝ. La Fortune debout, avec ses attributs. . . . .  $\mathcal{L}$ .5 $\frac{1}{2}$ .-R<sup>2</sup>.-F.\*.-9 fr.

861. Autre; ΘΥΑΤΕΙΡΗΝΩΝ. Pallas debout, tenant dans la main droite une patère et dans la gauche une lance et un bouclier. . . . .  $\mathcal{L}$ .4 $\frac{1}{2}$ .-R<sup>3</sup>.-F.\*.-6 fr.

862. Autre; ΘΥΑΤΕΙΡΗΝΩΝ. Pallas debout, ayant sur la main droite une petite Victoire et dans la gauche une lance et un bouclier. . .  $\mathcal{L}$ .4 $\frac{1}{2}$ .-R<sup>3</sup>.-F.\*.-6 fr.

863. ΒΟΡΕΙΤΗΝΗ. Buste de Diane, tourné vers la gauche, son carquois derrière le dos et son arc devant la poitrine.

℞. ΘΥΑΤΕΙΡΗΝΩΝ Aigle, les ailes éployées, vu de face et regardant à gauche, ayant dans son bec une couronne. . . . .  $\mathcal{L}$ .6.-R<sup>1</sup>.-F.\*.-6 fr.

864. ΒΟΡΕΙΤΗΝΗ. Même buste; derrière, une contremarque.

℞. ΘΥΑΤΕΙΡΗΝΩΝ. Aigle éployé, de face et regardant à gauche. . . . .  $\mathcal{L}$ .6.-R<sup>1</sup>.-F.\*.-6 fr.

865. ΒΟΡΕΙΤΗΝΗ. Buste de Diane, tourné vers la gauche, son carquois derrière le dos et son arc devant la poitrine.

℞. ΘΥΑΤΕΙΡΗΝΩΝ. Aigle éployé, de face et regardant à gauche. . . . .  $\mathcal{L}$ .4 $\frac{1}{2}$ .-R<sup>1</sup>.-F.o.-3 fr.

866. ΒΟΡΕΙΤΗΝΗ. Même buste, tourné à droite.

℞. ΘΥΑΤΕΙΡΗΝΩΝ. Aigle éployé, de face et regardant à gauche. . . . .  $\mathcal{L}$ .5.-R<sup>1</sup>.-F.o.-3 fr.

867. ΒΟΡΕΙΤΗΝΗ. Buste de Diane, tourné à gauche, avec les mêmes attributs.

℞. ΘΥΑΤΕΙΡΗΝΩΝ. Pallas debout, tournée à dr.,

- tenant dans la main droite un bouclier et une lance, et dans la gauche une patère. . . . . Æ.6.-R<sup>2</sup>.-F.o.-6 fr.
868. ΒΟΡΕΙΤΗΝΗ. Buste de Diane, tourné vers la gauche, son carquois derrière le dos et son arc devant la poitrine.  
 R̄. ΘΥΑΤΕΙΡΗΝΩΝ. Fleuve couché, tourné à gauche, tenant dans la main droite un roseau, le coude gauche appuyé sur une urne renversée d'où s'échappent des eaux. . . . . Æ.5½.-R<sup>3</sup>.-F.o.-9 fr.
869. ΒΟΡΕΙΤΗΝΗ. Même buste.  
 R̄. ΘΥΑΤ. Κ. ΣΜΥΡ. ΟΜΟΝΟΙΑ. Neptune nu, debout, le pied droit sur une proue de vaisseau, ayant sur la main droite un dauphin et tenant dans la gauche son trident; dans le champ, une ancre en contre-marque. . . . . Æ.6.-R<sup>4</sup>.-F.φ.-12 fr.
870. ΕΠ. ΑΠΟΛΙΝΑΡΙ. ΘΥΑΤΕΙΡΗΝΩΝ. Tête voilée et tourrelée de femme, à droite.  
 R̄. ΣΜΥΡΝΑΙΩΝ. ΟΜΟ. Buste de la Concorde, à droite. . . . . Æ.8½.-R<sup>4</sup>.-F.o.-24 fr.
871. ΘΥΑΤΕΙΡΑ. Tête tourrelée de femme, à droite.  
 R̄. ΘΥΑΤΕΙΡΗΝΩΝ. Aigle éployé sur un sceptre noueux. . . . . Æ.6.-R<sup>3</sup>.-F.\*.-9 fr.
872. ΘΥΑΤΕΙΡΑ. Tête tourrelée de femme, à droite.  
 R̄. ΘΥΑΤΕΙΡΗΝΩΝ. Fleuve couché. □. Cabinet de M. Cousinery. . . . . Æ.7.-R<sup>3</sup>.-F.\*.-9 fr.
873. ΘΥΑΤΕΙΡΑ. Même tête.  
 R̄. ΘΥΑΤΕΙΡΗΝΩΝ. Figure debout, tenant dans la main droite une patère et dans la gauche une corne d'abondance. □. . . . . Æ.6.-R<sup>3</sup>.-F.o.-9 fr.
- Maffei Mus. Veron. pag. 34.
874. ΘΥΑΤΕΙΡΑ. Même tête.

- Ἡ. ΘΥΑΤΕΙΡΗΝΩΝ. Κ. ΣΜΥΡΝΑΙΩΝ. ΟΜΟΝΟΙΑ:  
 Deux mains jointes; dans le champ, ΙΑ. □. *Mus.*  
*Theupoli II. pag.* 1305. . . . . *Æ.* 8½. - *R*<sup>3</sup>. - *F.* 0. - 18 fr.
875. ΘΥΑΤΕΙΡΗΝΩΝ. Tête de Bacchus, à droite, ceinte  
 de lierre, avec une grappe de raisin en pendant d'o-  
 reille et la poitrine couverte d'une peau de panthère.  
 Ἡ. ΕΠ. ΣΤΡ. ΓΑΥΚΩΝΟΣ. Fleuve couché, tourné  
 à droite, tenant dans la main droite un roseau, le  
 coude gauche appuyé sur une urne renversée d'où s'é-  
 chappent des eaux. . . . . *Æ.* 5½. - *R*<sup>4</sup>. - *F.* \*. - 15 fr.
876. ΙΕΡΑ. ΣΥΝΚΛΗΤΟΣ. Tête jeune du Sénat, à dr.,  
 avec le *paludamentum*.  
 Ἡ. ΘΥΑΤΕΙΡΗΝΩΝ. Cérès debout, vêtu de la *sto-*  
*la*, tenant des épis dans la main droite et la haste  
 dans la gauche. . . . . *Æ.* 6. - *R*<sup>3</sup>. - *F.* \*. - 9 fr.
877. ΙΕΡΑ. ΣΥΝΚΛΗΤΟΣ. Même tête.  
 Ἡ. ΘΥΑΤΕΙΡΗΝΩΝ. Rome assise sur un bouclier,  
 à gauche, ayant sur la main droite une petite Victoire,  
 la gauche appuyée sur la haste. *Æ.* 6. - *R*<sup>1</sup>. - *F.* 0. - 3 fr.
878. ΙΕΡΑ. ΣΥΝΚΛΗΤΟΣ. Même tête.  
 Ἡ. . . . . ΚΛΑΡΟΥ. Ν. ΑΝΤ. ΓΩΝΕΙΝΟΥ. ΤΗΠ (*Sic*).  
 ΘΥΑΤΕΙΡΗΝΩΝ. Fleuve imberbe, assis, tourné à g.,  
 la main droite posée sur un arbre et la gauche sur une  
 urne renversée de laquelle s'échappent des eaux; de-  
 vant, un bison debout. . . . . *Æ.* 11½. - *R*<sup>5</sup>. - *F.* 0. - 120 fr.
879. ΙΕΡΑ. ΣΥΝΚΛΗΤΟΣ. Tête jeune du Sénat, à dr.,  
 avec le *paludamentum*.  
 Ἡ. ΕΠΙ. ΣΤΡΑ. Μ. ΑΥΡ. ΦΑΕΙΝΟΥ. Β. ΘΥΑΤΕΙΡΗ-  
 ΝΩΝ. Même type. . . . . *Æ.* 11½. - *R*<sup>5</sup>. - *F.* 0. - 120 fr.
880. Autre; ΕΠΙ. ΣΤΡΑ. Μ. ΠΩΛΛΙΑΝΟΥ. ΘΥΑΤΕΙΡΗ-  
 ΝΩΝ. Femme tourrelée et voilée, tenant dans la main

- droite le simulacre de Vulcain. □. *Sestini Descr. Num. vet. pag. 441.* . . . . . Æ. MM. - R<sup>5</sup>. - F. o. - 100 fr.
881. ΘΕΟΝ. ΣΤΗΚΑΗΤΟΝ. Tête du Sénat.  
 Ῥ. ΘΥΑΤΕΙΡΗΝΩΝ. Fleuve couché, tenant dans la main droite un roseau, la gauche posée sur une urne renversée. □. . . . . Æ. 7. - R<sup>3</sup>. - F. o. - 9 fr.  
*Sestini Descr. num. vet. p. 442.*
882. ΘΕΑΝ. ΡΩΜΗΝ. Tête tourelée de Rome.  
 Ῥ. ΘΥΑΤΕΙΡΗΝΩΝ. Trépied. □. *Cabinet de M. Cousinery.* . . . . . Æ. 4. - R<sup>4</sup>. - F. o. - 8 fr.
883. ΘΥΑΤΕΙΡΗΝΩΝ. Tête de Sérapis, à droite.  
 Ῥ. ΕΠΙ. ΜΟΧΙΑΝΟΥ. ΘΥΑΤΕΙΡΗ. Pallas debout, ayant sur la main droite une petite Victoire et dans la g. la haste et un bouclier. . . Æ. 8½. - R<sup>4</sup>. - F. \*. - 24 fr.
884. ΘΥΑΤΕΙΡΗΝΩΝ. Même tête.  
 Ῥ. ΕΠΙ. ΜΟΧΙΑΝΟΥ. ΘΥΑΤΕΙΡΗ. Serpent dressé sur les replis de sa queue. . . Æ. 8½. - R<sup>4</sup>. - F. \*. - 24 fr.
885. ΔΗΜΟΣ. ΘΥΑ..... Tête laurée du Peuple, à droite, avec deux contre-marques représentant chacune une tête humaine.  
 Ῥ. ΕΠΙ. ΣΤΡΑ. ΜΟΧΙΑΝΟΥ. ΦΙ. La Fortune debout, avec ses attributs. . . . Æ. 9. - R<sup>1</sup>. - F. o. - 6 fr.
886. ΔΗΜΟΣ. ΘΥΑΤΙΡΗ... Tête laurée du Peuple, à droite.  
 Ῥ. ΕΠΙ.....Ο.....ΙΚΙΑΝΟ..... Même type que le précédent. . . . . Æ. 8½. - R<sup>1</sup>. - F. o. - 6 fr.
887. ΔΗΜΟΣ. ΘΥΑΤΙΡΗΝΩΝ. Même tête, avec une autre tête virile nue en contre-marque.  
 Ῥ. ΕΠΙ. ΜΟΧΙΑΝΟΥ. ΘΥΑΤΙΡΗΝΩΝ. Hercule nu, debout, la main droite sur sa massue et la dépouille du lion sur le bras gauche. □. *Sestini Descr. Num. pag. 441.* . . . . . Æ. MM. - R<sup>2</sup>. - F. o. - 20 fr.

888. ΔΗΜΟΣ. ΘΥΑΤΙΡΗΝΩΝ. Tête laurée du Peuple, à droite.

Ῥ. ΕΠΙ. ΣΤΡΑ. ΚΑ. ΣΤΡΑΤΟΝΕΙΚΙΑΝΟΥ. Apollon nu, debout, tenant un rameau dans la main droite et un trait dans la gauche appuyée sur une colonne.

□. *Sestini Descr.* p. 441. . Æ. MM. - R<sup>2</sup>. - F. o. - 20 fr.

*Augustus.*

889. ....Tête d'Auguste.

Ῥ. ΘΥΑΤΕΙΡΗΝΩΝ. *Bipenne.* □. *Vaillant Num. græca.* . . . . . Æ. 3. - R<sup>5</sup>. - F. \* - 15 fr.

*Britannicus.*

890. ΒΡΙΤΑΝ. ΚΑΙCΑΡ..... Tête de Britannicus.

Ῥ. ΘΥΑΤΕΙΡΗΝΩΝ. *Bipenne.* □. *Cat. d'Ennery,* pag. 584. . . . . Æ. 3. - R<sup>\*</sup>. - F. \* - 72 fr.

*Nero.*

891. ΝΕΡΩΝ. ΚΛΑΥΔ. ΚΑΙCΑΡ. ΓΕΡ. Tête nue de Néron jeune, à droite.

Ῥ. ΘΥΑΤΕΙΡΗΝΩΝ en deux lignes. *Bipenne* occupant le milieu du champ. . . . Æ. 3½. - R<sup>2</sup>. - F. \* - 6 fr.

*Nero et Poppæa.*

892. ΝΕΡΩΝ. ΚΛΑΥΔΙΟ. ΚΑΙCΑΡΕ. CΕΒΑCΤΟC. Tête de Néron.

Ῥ. ΠΟΠΠΑΙΑΝ. CΕΒΑCΤΗΝ. ΘΥΑΤΙΡΗΝΩΝ. Tête de Poppée. □. . . . . Æ. 4. - R<sup>3</sup>. - F. \* - 40 fr.  
Cabinet de M. Tóchon, à Paris.

*Julia-Titi.*

893. ΙΟΥΛΙΑ. CΕΒΑCΤΗ. Tête de Julie, à droite.

Ῥ. ΘΥΑΤΕΙΡΗΝΩΝ. Trépied. Æ. 3. - R<sup>7</sup>. - F. \* - 30 fr.

*Domitianus.*

894. ΔΟΜΙΤΙΑΝΟΣ. ΚΑΙ. ΣΕ. ΓΕΡΜΑΝΙΚΟΣ. Tête laurée de Domitien, à droite.

Ἡ. ΘΥΑΤΕΙΡΑ. Génie de la ville debout, en habit court, la tête tourelée, tenant des épis dans la main droite, la gauche sur la haste. Æ.4.-R<sup>6</sup>.-F.\*.-18 fr.

895. Autre; ΘΥΑΤΕΙΡ.... Victoire marchant à gauche.  
 □. Cabinet de M. Cousinery. Æ.4.-R<sup>6</sup>.-F.\*.-18 fr.

*Domitia.*

896. ΔΟΜΙΤΙΑ. ΣΕΒΑΧΘΗ. Tête de Domitia.

Ἡ. ΘΥΑΤΕΙΡΗΝΩΝ. Trépied. □. Cabinet de M. Cousinery. . . . . Æ.3.-R<sup>7</sup>.-F.\*.-24 fr.

897. Autre; ΘΥΑΤΕΙΡΗΝΩΝ. Lyre. □. Même cabinet. . . . . Æ.3.-R<sup>7</sup>.-F.\*.-24 fr.

*Trajanus.*

898. ΑΥΤ. ΚΑΙ. ΝΕΡΒΑ. ΤΡΑΙΑΝΟΣ. Σ. ΓΕΡ. Tête laurée de Trajan.

Ἡ. ΑΝΘΥ. ΞΟΥΚΩ (Sic). ΘΥΑΤΕΙΡΗΝΩΝ. Figure debout, vêtue de la toge, tenant une patère dans la main dr., la g. pendante. □. . Æ.9.-R<sup>3</sup>.-F.\*.-20 fr.

Wiss. Cat. Num. Bodlei. Tab. xcii. fig. 2. pag. 273.

899. ΑΥ. ΝΕΡ. ΤΡΑΙΑΝΟΝ. ΔΑΚΙΚΟΝ. Tête laurée de Trajan.

Ἡ. ΑΝΘΥΠΑΤΟΥ. ΑΔΡΙ. ΘΥΑΤΕΙΡΗΝΩΝ. Hygiène nue et debout, appuyée sur un cippe et donnant à manger à un serpent. □. . . Æ.8½.-R<sup>3</sup>.-F.\*.-20 fr.

Cabinet de M. Cousinery.

900. ΑΥΤ. ΝΕΡ. ΚΑΙΣ. ΤΡΑΙΑΝΟΝ. ΣΕΒ. Même tête.

- Ἡ. ΘΥΑΤΕΙΡΗΝΩΝ. Pallas debout, avec ses attributs. . . . . Æ.8.-R<sup>4</sup>.-F.\*.-12 fr.
901. Autre; ΘΥΑΤΕΙΡΗΝΩΝ. La Fortune debout, avec ses attributs. . . . . Æ.4 $\frac{1}{2}$ .-R<sup>3</sup>.-F.0.-6 fr.

### *Plotina.*

902. ΠΑΩΤΕΙΝΑ. ΣΕΒΑΧΤΗ. Tête de Plotine.
- Ἡ. ΘΥΑΤΕΙΡΗΝΩΝ. La Fortune debout, tenant dans la main droite un gouvernail et dans la gauche une corne d'abondance. □. . . . . Æ.4.-R<sup>7</sup>.-F.\*.-24 fr.
- Sestini Descr. num. vet. p. 444.
903. Autre; ΘΥΑΤΕΙΡΗΝΩΝ au milieu d'une couronne de laurier. □. . . . . Æ.4.-R<sup>7</sup>.-F.\*.-24 fr.
- Cabinet de M. Cousinery.

### *Hadrianus.*

904. . . . . Tête d'Hadrien.
- Ἡ. ΘΥΑΤΕΙΡΗΝΩΝ. Pallas debout, tenant dans la main droite une patère et dans la gauche un bouclier. □. *Vaillant Num. græca.* . . . . . Æ.4.-R<sup>5</sup>.-F.\*.-15 fr.

### *Antinoüs.*

905. . . . . Tête d'Antinoüs.
- Ἡ. ΘΥΑΤΕΙΡΗΝΩΝ. ΚΑΙ. ΣΜΥΡ. Deux figures tourrelées debout, l'une tenant une petite Victoire et l'autre le *palladium*. □. . . . . Æ.6.-R<sup>8</sup>.-F.\*.-100 fr.
- Occo. pag. 245.

### *M. Aurelius.*

906. Μ. ΑΥΡ. ΟΥΗΡΟΣ. ΚΑΙΣΑΡ. Tête nue de Marc-Aurèle jeune, à droite, avec le *paludamentum*.
- Ἡ. ΕΡΜΑΓΡΟΥ (Sic). ΘΥΑΤΙΡΗΝ. Diane chasse-resse marchant à droite. . . . . Æ.6 $\frac{1}{2}$ .-R<sup>3</sup>.-F.\*.-12 fr.

907. ΑΥ. ΚΑΙ. Μ. ΑΥ...ΑΙ. ΑΝΤΩΝΕΙ. Tête nue de M. Aurèle, à droite, avec le *paludamentum*.

Ἡ. ....ΡΗΝΩΝ. Cérès debout, tenant un flambeau de la main droite; en face, la Fortune tenant une corne d'abondance de la main gauche; à leurs pieds, un quadrupède. . . . . Æ.12.-R<sup>5</sup>.-F.\*.-100 fr.

908. Légende effacée. Tête laurée de Marc-Aurèle, à droite, avec le *paludamentum*; derrière, une petite tête en contre-marque.

Ἡ. ΕΠΙ.....ΧΙΑΝΟΥ. ΘΥΑΤΕΙΡΗΝΩΝ. Neptune debout, tenant dans la main droite le trident et dans la gauche un dauphin, le pied g. posé sur une proue de vaisseau. . . . . Æ.10.-R<sup>5</sup>.-F.\*.-48 fr.

909. Autre; ΘΥΑΤΕΙΡΗΝΩΝ. Figure nue dans un quadrige, tenant dans la main droite un rameau et dans la gauche la *bipenne*; au bas, un fleuve couché, avec une urne inclinée d'où sortent des eaux. □. *Vaillant Num. græca*. . . . . Æ.MM.-R<sup>5</sup>.-F.\*.-100 fr.

910. Autre; ΘΥΑΤΕΙΡΗΝΩΝ. *Bipenne* occupant le milieu du champ. □. . . . . Æ.4.-R<sup>3</sup>.-F.\*.-6 fr.  
Vaillant Numismata græca.

*Faustina-junior.*

911. ΦΑΥΣΤΙΝΑ. ΣΕΒ. Tête de Faustine jeune.

Ἡ. ΘΥΑΤΕΙΡΗΝΩΝ. Diane chasseresse dans un temple tétrastyle. □. . . . . Æ.4.-R<sup>5</sup>.-F.\*.-15 fr.  
Cabinet de M. Cousinery.

*L. Verus.*

912. ΑΥ. ΚΑΙ. Α. ΑΥΡΗ..... Tête nue de Lucius-Vérus, à gauche, la poitrine cuirassée.

Ἡ. ΘΥΑΤΕΙΡΗΝΩΝ. Esculape appuyé sur son bâ-

ton et une amazone tenant la *bipenne*, se donnent la main; au milieu, un autel.  $\text{Æ. 11.} - \text{R}^5. - \text{F.}^\circ. - 100 \text{ fr.}$

### Commodus.

913. .... Tête de Commode:

R.  $\Theta\Upsilon\text{ATEIPHN}\Omega\text{N}$ . Déesse tutélaire de la ville, assise.  $\square$ . *Cat. d'Ennery*, p. 599.  $\text{Æ. 5.} - \text{R}^5. - \text{F.}^\circ. - 15 \text{ fr.}$

914.  $\text{AYTO. KAI. A. AYPH. KOMO}\Delta\text{OC}$ . Tête laurée de Commode jeune.

R:  $\Theta\Upsilon\text{ATEIPHN}\Omega\text{N}$ . Le Soleil dans un quadrigé allant à droite.  $\square$ . *Mus. Pisan: Tom. I. Tab. XXX. n<sup>o</sup>: 1. pag. 86.* . . . . .  $\text{Æ. MM.} - \text{R}^4. - \text{F.}^\circ. - 40 \text{ fr.}$

915. Autre;  $\Theta\Upsilon\text{ATEIPHN}\Omega\text{N}$ . Aigle, les ailes éployées, vu de face. . . . .  $\text{Æ. 5.} - \text{R}^2. - \text{F.}^\circ. - 4 \text{ fr.}$

916.  $\text{AY. KAI. M. AYPH. KOMMO}\Delta\text{OC}$ . Tête laurée de Commode, à droite, avec le *paludamentum*.

R.  $\text{CTPA. M. AYP. A}\Theta\text{HNAI} \dots \Theta\Upsilon\text{ATEIPHN}\Omega\text{N}$ . Figure radiée à cheval, allant de gauche à droite, vêtue de la *chlamyde*, et tenant dans la main droite la *bipenne*. . . . .  $\text{Æ. 9.} - \text{R}^3. - \text{F.}^\circ. - 18 \text{ fr.}$

917. ....  $\text{M. AYPH. KOMO}\Delta$ ..... Tête laurée de Commode, à droite, avec le *paludamentum*; dessus, une tête humaine en contre-marque.

R.  $\text{CTP. M. AYP. A}\Theta\text{HNAI}\text{OY. } \Theta\Upsilon\text{ATEIPHN}\Omega\text{N}$ . La Fortune debout. . . . .  $\text{Æ. 8}\frac{1}{2}. - \text{R}^4. - \text{F.}^\circ. - 20 \text{ fr.}$

918. Autre;  $\epsilon$ .  $\text{CTP. A}\Theta\text{HNAI}\text{OY. B. } \Theta\Upsilon\text{ATEIPHN}\Omega\text{N}$ . Jupiter-*Laodicæus* debout (a).  $\text{Æ. 9.} - \text{R}^3. - \text{F.}^\circ. - 18 \text{ fr.}$

919. Autre;  $\epsilon\text{PI. CTPA. M. AYP. A}\Theta\text{HNAI}\text{OY. } \Theta\Upsilon\text{A}$

(a) Cette médaille a la même contre-marque du côté de la tête de Commode.

$\text{TEIPHN}\Omega\text{N.}$

ΤΕΙΡΗΝΩΝ. Vulcain assis, forgeant avec un marteau un casque que tient Pallas debout devant lui. □. *Sestini Descr. pag. 444* . . . Æ. MM. - R<sup>5</sup>. - F. o. - 100 fr.

920. .... Tête laurée de Commode, à droite, avec le *paludamentum*.

Ῥ. ΕΗ..... ΙΑΝΟΥ. ΘΥΑΤΙΡΗΝΩΝ. La Fortune debout, avec ses attributs, près d'une colonne sur laquelle est un bouclier. . . . Æ. 9. - R<sup>3</sup>. - F. o. - 18 fr.

921. Autre; ..... ΘΥΑΤΕΙΡΗΝΩΝ. Pallas debout, tenant la haste dans la main droite et une Victoire dans la gauche; en face, Æsculape debout, appuyé sur son bâton. . . . Æ. 13. - R<sup>4</sup>. - F. o. - 60 fr.

922. Autre; ΕΠ. ΣΤΡ. Μ. ΑΥΡ. ΒΑΡΒΑΡΟΥ. ΘΥΑΤΕΙΡΗΝΩΝ. Vulcain assis, forgeant un foudre en face de Pallas debout. □. . . . Æ. MM. - R<sup>5</sup>. - F. o. - 100 fr.  
Vaillant Numismata græca.

923. Autre; ΕΠ. ΣΤΡ. Μ. ΑΥΡ. ΒΑΡΒΑΡΟΥ. ΘΥΑΤΕΙΡΗΝΩΝ. Pallas et Æsculape debout. □. *Vaill. Num. græca*. . . . Æ. MM. - R<sup>4</sup>. - F. o. - 60 fr.

924. .... ΚΑΙ. Μ. ΑΥΡ. ΚΟ..... Tête laurée de Commode, à droite, avec le *paludamentum*; devant, une contre-marque.

Ῥ. ΕΠΙ..... ΑΥΡΗ. ΔΗΜΟΚΡΑΤΟΥ. ΘΥΑΤΕΙΡΗΝΩΝ. Deux figures viriles nues et debout, celle de la droite armée de la *bipenne*, l'autre appuyée sur une colonne. . . . Æ. 11. - R<sup>4</sup>. - F. o. - 40 fr.

925. ΑΥΤΟ. ΚΑΙ. Μ. ΑΥΡΗ..... C. Tête laurée d'Elagabale, à droite, avec le *paludamentum*.

Ῥ. ΕΠΙ. ΣΤΡΑ. Α. ΑΥΡΗ. ΔΗΜΟΚΡΑΤΟΥ. ΘΥΑΤΕΙΡΗΝΩΝ. La Fortune debout, avec ses attributs. . . . Æ. 10. - R<sup>4</sup>. - F. \*. - 30 fr.

926. ΑΥ. ΚΑΙ. Μ. ΑΥΡΗ. ΚΟΜΜΟΔ. Tête laurée de Commode, à gauche, avec le *paludamentum*.

Ῥ. ΕΠΙ. ΣΤΡΑ. ΜΟΧΓΑΝΟΥ (Sic). ΦΙ. ΘΥΑΤΕΙΡΗΝΩΝ. Pluton dans un quadrigé, à droite, enlevant Proserpine; au-dessus des chevaux, l'Amour portant un flambeau; dessous, un vase renversé. (Ce médaillon est retouché). Æ. 13. - R<sup>5</sup>. - F. o. - 120 fr.

927. ΑΥΤ. ΚΑΙ. Μ. ΑΥΡΗΙ. ΚΟΜΟΔΟΣ. Tête laurée de Commode, à droite, avec le *paludamentum*.

Ῥ. ΕΠΙ. ΣΤΡΑ. ΜΟΧΙΑΝΟΥ. ΦΙΑΙΠΠΟΥ. ΘΥΑΤΕΙΡΗΝΩΝ. Homme sur un cheval, armé de la bipenne et allant à droite. . . . Æ. 10. - R<sup>4</sup>. - F. o. - 40 fr.

928. ΑΥ. Κ. Μ. ΑΥΡΗ. ΚΟΜΟΔΟΣ. Tête laurée de Commode, à droite.

Ῥ. ΕΠΙ. ΣΤΡ. ΜΟΧΙΑΝΟΥ. ΘΥΑΤΕΙΡΗΝΩΝ. Vulcain assis, forgeant un casque; en face de lui, Pallas debout. . . . . Æ. 12. - R<sup>5</sup>. - F. o. - 100 fr.

929. Autre; ΕΠΙ. ΣΤΡΑ. Μ. ΣΤΡΑΤΟΝΕΙΚΙΑΝΟΥ. ΘΥΑΤΕΙΡΗΝΩΝ. Æsculape et Apollon debout. □. *Vaillant Numismata græca*. . . Æ. 9. - R<sup>5</sup>. - F. o. - 30 fr.

### *Crispina.*

930. . . . . Tête de Crispine.

Ῥ. ΘΥΑΤΕΙΡΗΝΩΝ. Amazone tenant dans la main droite une fronde et sur l'épaule la bipenne. □. *Vaillant Numismata græca*. . . . . Æ. 4. - R<sup>4</sup>. - F. o. - 8 fr.

931. ΒΡΟΥΤΙΑ. ΚΡΙΣΙΝΑ. Même tête.

Ῥ. Ε. ΣΤ. Μ. ΕΥΔΙΟΥ. Β. ΘΥΑΤΕΙΡΗΝΩΝ. Pallas debout, tenant la haste et le bouclier. □. *Cabinet de M. Cousinery*. . . . . Æ. 7. - R<sup>4</sup>. - F. o. - 12 fr.

*Septimius-Severus.*

932. ΑΥΤ. ΚΑΙ..... ΣΕΟΥΗΡΟΣ. ΠΕ. Tête laurée de Septime-Sévère, à droite, avec le *paludamentum*.

Ῥ. ΕΠΙ. ΣΤΡΑ. ΜΟΧΧΙΟΥ. ΘΥΑΤΕΙΡΗΝΩΝ. Figure nue et debout, tenant la *bipenne*; en face, *Æsculape* également debout. . . . Æ.10.-R<sup>5</sup>.-F.0.-30 fr.

933. ΑΥ. ΚΑΙ. Α. ΣΕΠΤΙ. ΣΕΟΥΗΡΟΣ. ΠΕΡ. Tête laurée de Septime-Sévère, à dr., avec le *paludamentum*.

Ῥ. ΕΠ. ΣΤΡΑ. ΚΥ. ΑΥΡ. ΓΛΥΚΩΝΟΣ. ΘΥΑΤΕΙΡΗΝΩΝ. Caracalla et Géta, debout, vêtus du *paludamentum*, l'un tenant la patère, l'autre la haste; au milieu, un autel allumé. . . . Æ.13.-R<sup>5</sup>.-F.0.-120 fr.

934. Autre; ΕΠΙ. ΣΤΡ. ΚΥ. ΑΥΡ. ΓΛΥΚΩΝΟΣ. ΘΥΑΤΕΙΡΙΝΩΝ (*Sic*). Pallas et Bacchus, debout, avec leurs attributs. □. . . . Æ.MM.-R<sup>4</sup>.-F.0.-40 fr.

Mus. Theupoli. n. p. 947.

*Julia-Domna.*

935. ΙΟΥΛΙΑ. ΣΕΒΑΣΤΗ. Tête de Julie, à droite.

Ῥ. ΕΠΙ. ΣΤΡ. ΓΛΥΚΩΝΟΣ. ΘΥΑΤΕΙΡΗΝΩΝ. Bacchus debout, vêtu de la *chlamyde*, tenant dans la main droite le *cantharum* incliné, la main gauche sur son thyrsé. . . . . Æ.8.-R<sup>3</sup>.-F.0.-9 fr.

936. ΙΟΥΛΙΑ. ΔΟΜΝΑ. ΣΕΒΑΣΤΗ. Même tête.

Ῥ. ΕΠΙ. ΣΤΡ. ΑΥΡ. ΓΛΥΚΩΝΟΣ. ΔΟΥΚΙΟΥ. ΘΥΑΤΕΙΡΗΝΩΝ. Septime-Sévère à cheval, allant à droite et foulant aux pieds un ennemi terrassé qu'il frappe de sa lance. . . . . Æ.10.-R<sup>3</sup>.-F.0.-18 fr.

937. Autre; ΘΥΑΤΕΙΡΗΝΩΝ en trois lignes, au milieu d'une couronne de chêne. . . . Æ.10.-R<sup>2</sup>.-F.0.-12 fr.

938. IOYΑΙΑ. CEBACTH. Tête de Julie, à droite;  
 Ἡ. ΘΥΑΤΕΙΦΗΝΩΝ. La Fortune debout, avec ses  
 attributs. . . . . Æ.6.-R<sup>2</sup>.-F.o.-6 fr.
939. Autre; ΘΥΑΤΕΙΦΗΝΩΝ. Pallas debout, tenant la  
 haste et une patère. . . . . Æ.6½.-R<sup>2</sup>.-F.o.-6 fr.

*Caracalla.*

940. ΑΥΤΚΡ. (Sic). Κ. Μ. ΑΥΡ. ΑΝΤΩΝΕΙΝΟC. Tête  
 laurée de Caracalla, à droite, la poitrine cuirassée.  
 Ἡ. ΘΥΑΤΕΙΦΗΝΩΝ en trois lignes, au milieu d'une  
 couronne civique. . . . . Æ.10.-R<sup>1</sup>.-F.o.-6 fr.
941. ΑΥΤ. Κ. Μ. ΑΝΤΩΝΕΙΝΟC. Même tête, avec la  
 cuirasse.  
 Ἡ. ΘΥΑΤΕΙΦΗΝΩΝ. Pallas assise, ayant sur la main  
 droite le *palladium*, la gauche appuyée sur la has-  
 te. . . . . Æ.7.-R<sup>1</sup>.-F.o.-3 fr.
942. ΑΝΤΩΝΕΙΝΟC. Même tête, avec la cuirasse.  
 Ἡ. ΘΥΑΤΕΙΦΗΝΩΝ. La Fortune debout, avec ses  
 attributs. . . . . Æ.7.-R<sup>1</sup>.-F.o.-3 fr.
943. Autre; ΘΥΑΤΕΙΦΗΝΩΝ. Deux palmes dans une  
 urne des jeux sur laquelle on lit : ΠΥΘΙΑ. □. *Cabinet*  
*de M. Cousinery.* . . . . . Æ.4.-R<sup>3</sup>.-F.o.-6 fr.
944. ΑΥΤ..... ΑΝΤ..... Tête radiée, à droite, avec  
 cuirasse et contre-marque.  
 Ἡ. ΘΥΑΤΕΙΦΗΝΩΝ. Pallas debout, tenant une  
 lance dans la main droite, le bras gauche armé d'un  
 bouclier. . . . . Æ.7.-R<sup>1</sup>.-F.o.-3 fr.
945. Autre; ΘΥΑΤΕΙΦΗΝΩΝ. Aigle éployé posé sur un  
 sceptre. □. *Vaillant Num. gr.* Æ.7.-R<sup>1</sup>.-F.o.-3 fr.
946. Autre semblable. . . . . Æ.3.-R<sup>1</sup>.-F.o.-2 fr.

947. ΑΝΤΩΝΕΙΝΟΣ. Tête laurée de Caracalla, à droite, avec le *paludamentum*.

Ῥ. ΘΥΑΤΕΙΡΗΝΩΝ. Cérès debout, tenant des épis et la haste. . . . . Æ.4.-R<sup>1</sup>.-F.o.-2 fr.

948. Autre; ΘΥΑΤΕΙΡΗΝΩΝ. Rémus et Romulus allaités par la louve. □. . . . . Æ.7.-R<sup>1</sup>.-F.o.-3 fr.

Vaillant Numismata græca.

949. Autre; ΘΥΑΤΕΙΡΗΝΩΝ. (Lég. effacée). Minerve et Æsculape debout. □. . . Æ.MM.-R<sup>4</sup>.-F.o.-40 fr.

Cat. d'Ennery, pag. 417.

950. Autre; ΘΥΑΤΕΙΡΗΝΩΝ. Bacchus debout, tenant dans la main droite le *cantharum* et dans la gauche un thyrsè; à ses pieds, une panthère. □. *Arigoni. I. Imp. gr. Tab. VIII. fig. 122.* . Æ.7.-R<sup>2</sup>.-F.o.-6 fr.

951. . . . . ΑΝΤΩΝΕΙΝΟΣ. . . . . Tête laurée de Caracalla, à droite.

Ῥ. ΘΥΑΤΕΙΡΗΝΩΝ. Femme en fuite, lançant un javelot derrière elle. □. . . . . Æ.7.-R<sup>2</sup>.-F.o.-6 fr.

Mus. Theupoli. p. 986.

952. ΑΥΤΚΡ. (Sic). Κ. Μ. ΑΥΡ. ΑΝΤΩΝΕΙΝΟΣ. Tête laurée de Caracalla, à droite, la poitrine cuirassée.

Ῥ. ΕΠΙ. ΣΤΡ. ΑΥΡ. ΓΛΥΚΩΝΟΣ. ΔΟΥΚΙΟΥ. ΘΥΑΤΕΙΡΗΝΩΝ. Æsculape debout, avec ses attributs; en face, l'empereur en habit militaire, tenant une patère dans la main droite et l'aigle romaine dans la gauche. □. . . . . Æ.11.-R<sup>5</sup>.-F.o.-100 fr.

Cabinet de M. Tôchon, à Paris.

953. Autre; ΕΠΙ. ΣΤΡ. ΑΥΡ. ΓΛΥΚΩΝΟΣ. . . . . ΘΥΑΤΕΙΡΗΝΩΝ. L'empereur debout, en habit militaire, sacrifiant sur un autel, entre Æsculape et une femme tourrelée qui le couronne. □. Æ.13½.-R<sup>5</sup>.-F.o.-120 fr.

Même cabinet.

954. ΑΥΤΚΡΑ (Sic). Κ. Μ. ΑΥΡ. ΑΝΤΩΝΕΙΝΟC. Tête laurée de Caracalla, à droite, la poitrine cuirassée.

Ῥ. ΕΠΙ. CΤΡ. ΑΥΡ. ΓΑΥΚΩΝΟC. ΛΟΥΚΙΟΥ. ΘΥΑΤΕΙΡΗΝΩΝ. L'empereur à cheval, haranguant une femme tourrelée qui a sur la main droite une petite figure et dans la gauche la bipenne. □. *Wise Cat. N. Bodlei. T. II. fig. 1. p. 48. Æ. MM. -R<sup>5</sup>. -F. o. -100 fr.*

955. ΑΥΤΟΚΡΑ. ΚΑΙΣΑΡ (Sic). Μ. ΑΥΡ. ΑΝΤΩΝΕΙΝΟC. CEB. Même tête.

Ῥ. ΕΠΙ. CΤΡ. ΚΟΡΝΗΛΙ. ΑΝΤΩΝ..... ΘΥΑ..... Cybèle-Dindymène assise, une patère dans la main dr., un Hermès dans la gauche. □. *Mazzolen. Mus. Pisan. T. XL. n<sup>o</sup>. 1. p. 113. Æ. MM. -R<sup>5</sup>. -F. o. -100 fr.*

956. Autre; ΕΠΙ. CΤΡ. ΜΟCΧΟΥ. ΘΥΑΤΕΙΡΗΝΩΝ. Æsculape et Bacchus, debout, chacun avec ses attributs. □. . . . . Æ. MM. -R<sup>4</sup>. -F. o. -40 fr.

Vaillant Numismata græca.

### Plautilla.

957. ΦΟΥΛ. ΠΛΑΥΤ. Α. Tête de Plautilla, à droite; devant, une contre-marque.

Ῥ. ΘΥΑΤΕΙΡΗΝΩΝ. Aigle, les ailes éployées, vu de face et regardant à gauche. Æ. 6. -R<sup>5</sup>. -F. o. -24 fr.

958. ΦΟΥΛΒ. ΠΛΑΥΤΙΑΛΛΑ. CΕ. Même tête.

Ῥ. ΘΥΑΤΕΙΡΗΝΩΝ. Fleuve couché. □. *Sestini Descr. pag. 445. . . . . Æ. 6. -R<sup>5</sup>. -F. o. -24 fr.*

### Geta.

959. ....Tête de Géta.

Ῥ. ΘΥΑΤΕΙΡΗΝΩΝ. Urne des jeux, avec une palme. □. *Vaillant Num. gr. . Æ. 7. -R<sup>4</sup>. -F. o. -12 fr.*

960. Α. ΣΕΠΤΙ. ΓΕΤΑΣ. ΚΑΙ. Tête nue de Géta ; avec le *paludamentum*.

Ῥ. ΕΠ. ΣΤΡ. ΓΛΥΚΩΝΟΣ. ΔΟΥΚΙΟΥ. ΘΥΑΤΕΙΡΗ-  
ΝΩΝ. Apollon nu, dans un temple tétrastyle. □. Ca-  
binet de M. Cousinery. . . Æ. 10. -R<sup>5</sup>. -F. o. -40 fr.

961. ΑΥΤ. Κ. ΠΟ. ΣΕΠ. ΓΕΤΑΣ. Tête laurée de Géta.

Ῥ. ΕΠΙ. ΙΕΡΟΝΙΜΟΥ (Sic). ΘΥΑΤΕΙΡΗΝΩΝ. Jupi-  
ter assis, ayant sur la main droite une petite Victoire  
et dans la gauche la haste. □. Æ. 8½. -R<sup>5</sup>. -F. o. -40 fr.

Sestini Descr. num. vet. p. 445.

*Macrinus.*

962. ΑΥΤ. Κ. Μ. ΟΠΕΛ. ΣΕΒΗΡ. ΜΑΚΡΕΙΝΟΣ. ΣΕΒΑ.  
Tête laurée de Macrin.

Ῥ. ΕΠΙ. ΣΤΡΑ. ΛΥΣΟΣΑΛΟΥΣ. . . ΟΙΠ (Sic). ΘΥΑ-  
ΤΕΙΡΗΝΩΝ. Génie nu, armé de la *bipenne* et ayant  
une proue de vaisseau à ses pieds, debout entre  
Macrin et Diaduménien, vêtus du *paludamentum* et  
armés de la haste. □. . . Æ. MM. -R<sup>6</sup>. -F. o. -150 fr.

Mus. Pisani. Tab. XLVI. n<sup>o</sup>. 1. p. 131.

963. Autre; ΕΠΙ. ΣΤΡ. Μ. ΑΥΡ. ΑΓΛΘΟΚΛΕΟΥΣ. ΘΥ-  
ΑΤΕΙΡΗΝΩΝ. Jupiter debout, entre Macrin et Dia-  
duménien qui se donnent la main. □. *Vaillant Nu-  
mismata græca*. . . . Æ. MM. -R<sup>6</sup>. -F. o. -150 fr.

*Diadumenianus.*

964. ΔΙΑΔΟΜΕΝΙΑΝΟΣ (Sic). Tête laurée de Diadumé-  
nien, à droite, avec le *paludamentum*.

Ῥ. ΘΥΑΤΕΙΡΗΝΩΝ. Diane-Lucifere allant à dr.,  
avec un croissant sur le dos et tenant dans chaque main  
un flambeau. . . . . Æ. 7. -R<sup>4</sup>. -F. o. -12 fr.

965. ΔΙΑΔΟΥΜΕΝΙΑΝΟ. Tête nue de Diaduménien, à  
droite.

Ῥ. ΘΥΑΤΕΙΡΗΝΩΝ. Pallas debout, à gauche, tenant une patère dans la main droite, la haste et le bouclier dans la gauche. □. . . . . Æ.4.-R<sup>4</sup>.-F.o.-8 fr.

Cabinet de M. Cousinery.

966. ΔΙΑΔΟΥΜΕΝΙΑΝΟ. Tête nue de Diaduménien, à droite.

Ῥ. ΕΠΙ. ΣΤΡ. Μ. ΑΥΡ. ΔΙΟΔΟΤΟΥ. ΘΥΑΤΕΙΡΗΝΩΝ. Jupiter debout, tenant dans la main droite une patère et dans la gauche la haste. □. *Vaillant Numismata græca*. . . . . Æ.MM.-R<sup>8</sup>.-F.o.-300 fr.

### *Elagabalus.*

967. ΑΝΤΩΝΕΙΝΟC. Tête aurée d'Elagabale, à dr.

Ῥ. ΘΥΑΤΕΙΡΗΝΩΝ. Pallas debout, tenant une patère dans la main droite, la haste et le bouclier dans la gauche. . . . . Æ.4.-R<sup>1</sup>.-F.o.-1 fr.

968. ΑΥΤ. Κ. Μ. ΑΥΡ. ΑΝΤΩΝΕΙΝΟC. Même tête, à droite, avec le *paludamentum*.

Ῥ. ΘΥΑΤΕΙΡΗΝΩΝ. Même type de Pallas avec les mêmes attributs. . . . . Æ.7.-R<sup>1</sup>.-F.o.-3 fr.

969. Autre; ΘΥΑΤΕΙΡΗΝΩΝ. Diane chasseresse marchant à g., la main dr. à son casque et un arc dans la gauche; à ses pieds, un chien. Æ.7.-R<sup>1</sup>.-F.o.-3 fr.

970. Autre; ΘΥΑΤΕΙΡΗΝΩΝ. Diane chasseresse debout, la main droite à son carquois et un arc dans la gauche. . . . . Æ.7.-R<sup>1</sup>.-F.o.-3 fr.

971. ΑΥΤ. Κ. Μ. ΑΥΡ. ΑΝΤΩΝΕΙΝΟC. Tête aurée d'Elagabale, à droite, avec le *paludamentum*.

Ῥ. ΘΥΑΤΕΙΡΗΝΩΝ. Bacchus debout, tenant de la main dr. le *cantharus* et dans la gauche son thyrsè; à ses pieds, une panthère. . . Æ.7.-R<sup>1</sup>.-F.o.-3 fr.

972. ΑΥΤ. Κ. Μ. ΑΥΡ. ΑΝΤΩΝΕΙΝΟC. Tête laurée d'Elagabale, avec le *paludamentum*.

Ῥ. ΘΥΑΤΕΙΡΗΝΩΝ. Urne des jeux, avec deux palmes. . . . . Æ.7.-R<sup>1</sup>.-F.o.-3 fr.

973. ΑΥΤ. Κ. Μ. ΑΥ. ΑΝΤΩΝΕΙΝΟC. Même tête, avec cuirasse.

Ῥ. ΘΥΑΤΕΙΡΗΝΩΝ. Cinq boules au milieu d'une couronne, sur une table carrée; au-dessus, deux palmes; dessous, un *diota*. . . Æ.7.-R<sup>2</sup>.-F.o.-6 fr.

974. ΑΥΤ. ΚΑΙ. Μ. ΑΥΡ. ΑΝΤΩΝΕΙΝΟC. Tête laurée d'Elagabale, à droite, avec le *paludamentum*.

Ῥ. ΕΠΙ. CΤΡ. ΚΑΩ. ΑΥΡ. ΔΙΟΝΥCΙΟΥ. ΠΑΝΙΚΟΥ. ΘΥΑΤΕΙΡΗΝΩΝ. Pluton dans un quadrigé, enlevant Proserpine; dans les airs, un Amour; sous les chevaux, un vase renversé. . . Æ.13.-R<sup>5</sup>.-F.o.-120 fr.

975. ΑΥΤ. ΚΑΙ. Μ. ΑΥΡ. ΑΝΤΩΝΕΙΝΟC. Tête laurée à droite, avec cuirasse ornée de la tête de Méduse.

Ῥ. ΕΠΙ. CΤΡ. ΚΑ. CΤΡΑΤΟΝΕΙΚΙΑΝΟΥ. ΘΥΑΤΕΙΡΗΝΩΝ. L'empereur debout, donnant la main à une amazone portant la *bipenne*; à leurs pieds, un autel allumé; au milieu du champ, une urne au-dessus de laquelle on lit : ΠΥΘΙΑ. (a). Æ.13.-R<sup>4</sup>.-F.o.-72 fr.

976. Deux autres presque sembl. Æ.13.-R<sup>4</sup>.-F.o.-72 fr.

977. Autre; ΕΠΙ. CΤΡΑ. ΚΑ. CΤΡΑΤΟΝΕΙΚΙΑΝΟΥ. ΝΕΩ..... Couronne de laurier dans laquelle on lit :

(a) Ce médaillon, ainsi que les trois autres, ont été publiés comme appartenant à Caracalla; mais ayant observé sur ces quatre médaillons que le caractère de tête étoit celui d'Elagabale, je me suis déterminé à reporter ces médaillons à ce règne; le même nom de magistrat se retrouve en outre sur les médaillons d'Annia-Faustina et de Sœmias.

ΑΥΓΟΥΣΤΕΙΑ. ΠΥΘΙΑ. ΘΥΑΤΕΙΡΗΝΩΝ. □. *Eckhel*  
*Cat. Mus. Vind. I. p. 194. Æ. MM. - R<sup>5</sup>. - F. o. - 100 fr.*

*Annia-Faustina.*

978. ANNIA. ΦΑΥΣΤΕΙΝΑ. ΣΕΒ. Tête d'Annia-Faus-  
 tina.

Ῥ. ΕΠΙ. ΣΤΡ. Τ. Κ. ΣΤΡΑΤΩΝΕΙΚΙΑ. ΠΥΘΙΑ. ΘΥ-  
 ΑΤΕΙΡΗΝΩΝ. L'empereur debout, donnant la main à  
 une femme tourelée. □. Æ. MM. - R<sup>8</sup>. - F. o. - 300 fr.  
 Mus. Theupoli. pag. 802 et 1018.

*Soaemias.*

979. ΙΟΥΛΙΑΝ. ΣΟΑΙΜΙΑΔΑ. ΣΕΒΑΚΤΗΝ. Tête de Soæ-  
 mias.

Ῥ. ΘΥΑΤΕΙΡΗΝΩΝ. □. . . Æ. 9. - R<sup>4</sup>. - F. o. - 24 fr.  
 Harduin. Oper. Sel. pag. 817.

980. ΙΟΥΛ. ΣΟΑΙΜΙΑΔΑ. ΣΕΒΑΚΤΗΝ. Même tête.

Ῥ. ΕΠΙ. ΣΤΡΑΤ. ΣΤΕΦΑΝΟΥ. ΝΕΙΚ. ΘΥΑΤΕΙΡΗ-  
 ΝΩΝ. Hercule debout devant un autel, la main droite  
 levée et sa massue dans la g. □. Æ. 9. - R<sup>4</sup>. - F. o. - 24 fr.  
 Khell. Adpend. I. pag. 39.

981. Autre; ΕΠΙ. ΣΤΡ. ΑΥ. ΣΤΡΑΤΩΝΕΙΚΙΑΝΟΥ. ΘΥ-  
 ΑΤΕΙΡΗΝΩΝ. Némésis ailée, debout et vue de face;  
 à ses pieds, un griffon. . . . Æ. 10. - R<sup>5</sup>. - F. o. - 48 fr.

*Maximus.*

982. ΜΑΞΙΜΟΣ. Κ. Tête nue de Maxime.

Ῥ. ΘΥΑΤΕΙΡΗΝΩΝ. La Fortune debout, avec ses  
 attributs. □. . . . . Æ. 5. - R<sup>5</sup>. - F. o. - 15 fr.  
 Sestini Descr. num. vet. p. 445.

*Severus-Alexander.*

983. ΑΥΤ. Κ. CΕ. ΑΛΕΞΑΝΔΡΟΣ. Tête laurée de Sévère Alexandre, à droite, avec le *paludamentum*.

R̄. ΘΥΑΤΕΙΡΗΝΩΝ. Rome assise, tournée à gauche, ayant sur la main droite le *palladium* et dans la gauche la haste. . . . . Æ.6.-R<sup>1</sup>.-F.o.-3 fr.

984. ΑΥΤ. Κ. CΕ. ΑΛΕΞΑΝΔΡΟΣ. Tête laurée de Sévère Alexandre, à droite, avec le *paludamentum*.

R̄. ΘΥΑΤΕΙΡΗΝΩΝ. Rémus et Romulus allaités par la louve. . . . . Æ.6.-R<sup>1</sup>.-F.o.-3 fr.

985. Μ. ΑΥΡ. ΑΛΕΞΑΝΔΡΟΣ. Κ. Même tête, avec le *paludamentum*.

R̄. ΘΥΑΤΕΙΡΗΝΩΝ. Diane chasseresse allant à dr., avec son chien. . . . . Æ.7.-R<sup>1</sup>.-F.o.-3 fr.

986. Autre; ΘΥΑΤΕΙΡΗΝΩΝ. Diane-Lucifere allant à dr., avec un voile enflé autour de la tête et tenant dans chaque main un flambeau. . . Æ.6½.-R<sup>2</sup>.-F.o.-6 fr.

987. ΑΥΤ. Κ. CΕΒΗΡΟΣ. ΑΛΕΞΑΝΔΡΟΣ. Même tête.

R̄. ΘΥΑΤΕΙΡΗΝΩΝ. Pallas debout, tenant dans la main droite une patère, la gauche posée sur son bouclier; à côté, une lance. . . Æ.6½.-R<sup>1</sup>.-F.o.-3 fr.

988. ΑΛΕΞΑΝΔΡΟΣ. Tête laurée, à droite, sans le *paludamentum*.

R̄. ΘΥΑΤΕΙΡΗΝΩΝ. La Fortune debout, avec ses attributs. . . . . Æ.4½.-R<sup>2</sup>.-F.o.-4 fr.

989. ΑΛΕΞΑΝΔΡΟΣ. Tête nue, à droite, avec le *paludamentum*.

R̄. ΘΥΑΤΕΙΡΗΝΩΝ. Victoire allant de droite à gauche. . . . . Æ.3.-R<sup>2</sup>.-F.o.-3 fr.

990. ΑΥΤ. Κ. Μ. ΑΥΡ. ΘΕ. ΑΛΕΞΑΝΔΡΟΣ. ΘΕΒ. Tête nue de Sévère-Alexandre, à droite.

Ῥ. ΕΠΙ. ΣΤΡΑ..... ΑΝΤΩΝΕΙΝΟΥ. ΥΠΙΟΥ. ΘΥΑΤΕΙΡΗΝΩΝ. Amphion et Zethas couverts du même *pallium*, l'un d'eux saisit par les cheveux Dircen et tient une corde de la main gauche, l'autre retient des deux mains un taureau furieux. □. *Eckhel Cat. 1. pag. 194. n<sup>o</sup>. 4. . . . .* Æ.MM.-R<sup>7</sup>.-F.o.-200 fr.

991. ΑΥΤΟΚ. Μ. ΑΥ. ΘΕΒ. ΗΡΟΣ (Sic). ΑΛΕΞΑΝΔΡΟΣ. Tête laurée de Sévère-Alexandre, à droite.

Ῥ. ΕΠΙ. ΣΤΡ. ΑΥΡ. ΚΕΝΤΑΥΡΟΥ. ΔΙΟ. ΘΥΑΤΕΙΡΗΝΩΝ. Le Soleil debout, vu de face, la tête entourée de rayons, posé lui-même sur un arc-en-ciel, ayant la main droite étendue et tenant dans la gauche un globe; sous l'arc-en-ciel, trois lions; et plus bas, de chaque côté, une tête de bœuf. □. *Com. de Benthink. Suppl. pag. 78. . . . .* Æ.9.-R<sup>5</sup>.-F.o.-48 fr.

992. ΑΥΤΟΚΡ. Κ. Μ. ΑΥΡ. ΘΕΒΗΡΟΣ. ΑΛΕΞΑΝΔΡΟΣ. Tête laurée de Sévère-Alexandre, à droite, avec le *paludamentum*.

Ῥ. ΕΠΙ. ΣΤΡ. ΑΥΡ. ΚΕΝΤΑΥΡΟΥ. ΔΙΟ. ΘΥΑΤΕΙΡΗΝΩΝ. Le Soleil radié, debout dans un char attelé de trois lions; de chaque côté, près de la roue, une tête de bœuf. . . . . Æ.13½.-R<sup>6</sup>.-F.o.-150 fr.

993. ΑΥΤ. Κ. Μ. ΑΥΡ. ΘΕ. ΑΛΕΞΑΝΔΡΟΣ. Même tête.

Ῥ. ΕΠΙ. ΣΤΡΑ. Μ. ΠΩΛΛΙΑΝΟΥ. ΘΥΑΤΕΙΡΗΝΩΝ. Jupiter à demi-nu, assis, ayant son aigle sur la main droite et un sceptre dans la gauche. □. *Mus. Pisan. Tab. XLIX. n<sup>o</sup>. 1. p. 138. Æ.MM.-R<sup>2</sup>.-F.o.-20 fr.*

994. Autre; ΕΠΙ. ΣΤΡΑ. ΜΑΡ. ΠΩΛΛΙΑΝΟΥ. ΘΥΑΤΕΙΡΗΝΩΝ. La Fortune debout. □. *Vaillant Num. græca. . . . .* Æ.9.-R<sup>2</sup>.-F.o.-12 fr.

995. ΑΥΤ. Κ. Μ. ΑΥΡ. ΓΕ. ΑΛΕΞΑΝΔΡΟΣ. Tête laurée de Sévère-Alexandre, à droite.

Ῥ. ΕΠ. ΣΤΡ..... ΑΡΤΕΜΑΓΟΡΟΥ. ΘΥΑΤΕΙΡΗ-  
ΝΩΝ. ΙΕΡΕΙΑ. ΑΓΩΝ. ΟΛΥΜ..... Deux urnes avec  
des palmes, sur une table. □. Æ. MM.-R<sup>4</sup>.-F. o.-40 fr.

Vaillant Numismata græca.

996. ΑΛΕΞΑΝΔΡΟΣ. Tête nue de Sévère-Alexandre.

Ῥ. ΘΥΑΤΕΙΡΗΝΩΝ. Faune marchant, tenant dans  
la main droite une grappe de raisin et dans la gauche le  
*pedum*. □. *Sest. Descr.* p. 445. Æ. 4.-R<sup>3</sup>.-F. o.-6 fr.

997. ΑΛΕΞΑΝΔΡΟΣ. Tête nue de Sévère-Alexandre.

Ῥ. ΘΥΑΤΕΙΡΗΝΩΝ. Urne des jeux, avec deux  
palmes. □. *Sest. Descr.* p. 445. Æ. 4.-R<sup>3</sup>.-F. o.-6 fr.

### *Mamaea.*

998. ΙΟΥΑΙΑ. ΜΑΜΑΙΑ. ΓΕΒΑ. Tête de Mamée, à dr.

Ῥ. ΣΤΡΑ. ΠΩΛΛΙΑΝΟΥ. ΘΥΑΤΕΙΡΗΝΩΝ. La For-  
tune debout. . . . . Æ. 8½.-R<sup>2</sup>.-F. o.-12 fr.

999. Autre; ΣΤΡΑ. ΠΩΛΛΙΑΝΟΥ. ΘΥΑΤΕΙΡΗΝΩΝ.

Hercule nu, debout et regardant à gauche, tenant sa  
massue dans la main droite et la dépouille du lion dans  
la gauche. . . . . Æ. 8½.-R<sup>2</sup>.-F. o.-12 fr.

1000. Autre; ΕΠΙ. ΣΤΡ. ΑΥΡ. ΝΕΙΚΩΝΟΣ. ΘΥΑΤΕΙ-  
ΡΗΝΩΝ. La Fortune debout. □. Æ. 9.-R<sup>2</sup>.-F. o.-12 fr.

Vaillant Numismata græca.

1001. ΙΟΥ. ΜΑΜΑΙΑ. ΓΕΒ. Tête de Mamée.

Ῥ. ΘΥΑΤΕΙΡΗΝΩΝ. Fleuve couché. □. *Sestini D.*  
p. 446; *Cabinet Cousinery.* Æ. 7.-R<sup>4</sup>.-F. o.-12 fr.

### *Maximus.*

1002. ΜΑΞΙΜΟΣ. Κ. Tête nue de Maxime.

Ῥ. ΘΥΑΤΕΙΡΗΝΩΝ. Type de la Fortune. □. *Cab. de M. Cousinery*. . . . . Æ.4.-R<sup>1</sup>.-F.o.-20 fr.

*Gordianus-pius.*

1003. ΑΥΤ. Κ. Μ. ΑΝΤ. ΓΟΡΔΙΑΝΟΣ. Tête laurée de Gordien-pie.

Ῥ. ΘΥΑΤΕΙΡΗΝΩΝ. L'empereur à cheval, frappant un ennemi de sa lance. □. . . Æ.9.-R<sup>5</sup>.-F.o.-30 fr.

Harduin. Oper. Sel. p. 70.

1004. ΑΥΤ. Κ. Μ. ΑΝΤ. ΓΟΡΔΙΑΝΟΣ. Tête laurée de Gordien-pie.

Ῥ. ΘΥΑΤΕΙΡΗΝΩΝ. Diane chasseresse, suivie de son chien. □. . . . . Æ.7.-R<sup>3</sup>.-F.o.-9 fr.

Sestini Descr. num. vet. p. 446.

1005. ΑΥΤ. Κ. Μ. ΑΝΤ. ΓΟΡΔΙΑΝΟΣ. Tête laurée de Gordien-pie, à droite, avec le *paludamentum*.

Ῥ. ΕΠ. ΣΤΡ. ΦΑΒ. ΑΠΟΛΛΙΝΑΡΙΟΥ. ΘΥΑΤΕΙΡΗΝΩΝ. ΚΑΙ. ΣΜΥΡΝΑΙΩΝ. ΟΜΟΝΟΙΑ. Deux têtes tourelées et affrontées de femme, celle de la gauche voilée. . . . . Æ.13½.-R<sup>5</sup>.-F.o.-100 fr.

1006. Autre; ΘΥΑΤ. Κ. ΣΜΥΡ. ΟΜΟΝΟΙΑ. Proserpine en habit ceint sous les reins, tenant dans chaque main un flambeau, et ayant un croissant sur les épaules. □. *Mus. Theupoli. pag. 1055.* . Æ.7.-R<sup>2</sup>.-F.o.-6 fr.

*Philippus-senior.*

1007. Α. Κ. ΜΑΡ. ΙΟΥ. ΦΙΛΙΠΠΟΣ. Tête laurée de Philippe père, à droite, avec le *paludamentum*.

Ῥ. Ε. ΑΡΧΙΜΗΔΟΥΣ. ΘΥΑΤΕΙΡΗΝΩΝ. Figure virile nue et debout près d'une colonne, tenant un serpent; en face, une femme tourelée, également de-

bout et vêtue de la *stola*, tenant une patère dans la main dr. et la haste dans la g. Æ. 10. - R<sup>5</sup>. - F. o. - 30 fr.

1008. Α. Κ. ΜΑΡ. ΙΟΥ. ΦΙΛΙΠΠΟΣ. Tête laurée de Philippe, à droite, avec le *paludamentum*.

Ῥ. ε. ΑΟ (Sic). ΑΡΧΙΜΗΔΟΥΣ. ΘΥΑΤΕΙΡΗΝΩΝ. Κ. ΣΜΥΡΝΑΙΩΝ. ΟΜΟΝΟΙΑ. Amazone tourrelée, debout, tenant la *bipenne* sur l'épaule g., et donnant la main droite à une autre femme tourrelée qui a la gauche appuyée sur la haste. . . Æ. 10. - R<sup>5</sup>. - F. o. - 30 fr.

### Otacilia.

1009. ΜΑΡ. ΩΤΑΚ. ΣΕΥΗΡΑ. ΣΕ. Tête d'Otacile:

Ῥ. ΕΠ. C. ΑΥ. ΑΡΧΙΜΗΔΟΥΣ. ΘΥΑΤΕΙΡΗΝΩΝ. Hygiée nue et debout, appuyée contre un cippe et donnant à manger à un serpent. □. Cabinet de M. Cousinery. . . . . Æ. 8. - R<sup>5</sup>. - F. o. - 24 fr.

### Valerianus-senior.

1010. ΑΥΤ. Κ. Π. ΔΙΚ. ΟΥΔΔΕΡΙΑΝΟΣ. Tête laurée de Valérien père, à droite, avec le *paludamentum*.

Ῥ. ΕΠΙ..... ΑΡΤΕΜΙΔΩΡΟΥ. ΘΥΑΤΕΙΡΗΝΩΝ. ΑΥΓΟΥΣΤΕΙΑ. ΑΔΡΙΑΝΑ. ΟΛΥΜΠΙΑ. Table carrée, avec deux vases et des palmés; sous la table, d'autres vases et une couronne. . . . Æ. 11. - R<sup>5</sup>. - F. o. - 100 fr.

1011. Autre; ΕΠΙ. C. ΟΚΤ. ΑΡΤΕΜΙΔΩΡΟΥ. ΘΥΑΤΕΙΡΗΝΩΝ. ΑΥΓΟΥΣΤΕΙΑ. ΠΥΘΙΑ. ΑΔΡΙΑΝΑ. ΟΛΥΜΠΙΑ. Deux urnes avec leurs palmés, sur une table; dessous, le *diota* et deux petits vases sans anses. □. Cabinet de M. Cousinery. . Æ. 12. - R<sup>6</sup>. - F. o. - 120 fr.

1012. Autre; ΘΥΑΤΕΙΡΗΝΩΝ. Apollon debout, tenant dans la main droite un rameau et dans la gauche le *plectrum*. . . . . Æ. 8<sup>1</sup>/<sub>2</sub>. - R<sup>2</sup>. - F. o. - 12 fr.

*Gallienus.*

1013. ΑΥΤ. Κ. Π. ΔΙΚ. ΓΑΛΛΙΗΝΟΣ. Tête laurée de Gallien, à droite.

Ῥ. ΕΠ. ΟΚΤΑ. ΑΡΤΕΜΙΑΩΡΟΥ. ΘΥΑΤΕΙΡΗΝΩΝ. Diane d'Ephèse avec ses attributs; à sa gauche, une amazone avec la *bipenne*. . . . . Æ.10.-R<sup>2</sup>.-F.o.-12 fr.

*Salonina.*

1014. ΚΟΡ. ΣΑΛΩΝΕΙΝΑ. ΣΕΒ. Tête de Salonine, à dr.

Ῥ. ΕΠΙ. ΟΚΤ. ΑΡΤΕΜΙΑΩΡΟΥ. ΘΥΑΤΕΙΡΗΝΩΝ. Homme nu, debout près d'une colonne, tenant dans ses mains un serpent. . . . . Æ.9.-R<sup>4</sup>.-F.o.-20 fr.

1015. Autre; ΕΠΙ. Γ. ΟΚΤ. ΑΡΤΕΜΙΑΩΡΟΥ. ΘΥΑΤΕΙΡΗΝΩΝ. Hygiée debout, donnant à manger à un serpent dans une patère. □. *Vaillant Num. græca.*; *Cabinet de M. Cousinery.* . . . . . Æ.7.-R<sup>2</sup>.-F.o.-6 fr.

*Hostilianus.*

1016. ΜΕΚ. ΟΥΑΛΑ.... ΟΣ. Tête nue d'Hostilien.

Ῥ. ΘΥΑΤΕΙΡΗΝΩΝ. Faune debout, à gauche, une grappe de raisin dans la main droite et le *pedum* dans la gauche. □. . . . . Æ.4.-R<sup>5</sup>.-F.o.-15 fr.

Cabinet de M. Cousinery.

*Valerianus-junior.*

1017. Κ. ΟΥΑΛΕΡΙΑΝΟΣ. Tête nue de Valérien fils, à droite, avec le *paludamentum*.

Ῥ. ΘΥΑΤΕΙΡΗΝΩΝ. Apollon debout, tenant dans la main droite un rameau et dans la gauche le *plectrum*. □. *Vaillant Num. gr.* . . . . . Æ.5.-R<sup>4</sup>.-F.o.-8 fr.

THYESSVS.

THYESSVS. Médailles autonomes.

Les Médailles de cette ville sont :

En bronze. R<sup>8</sup>. — F.o. Petit module. . . . . 40 fr.

1018. Tête laurée de femme, à droite.

R<sup>8</sup>. ΘΥΕΣΣΕΩΝ. Fer de lance. Æ.3.—R<sup>8</sup>.—F.o.—40 fr.

T M O L V S. Médailles autonomes.

Les Médailles de cette ville sont :

En bronze. { R<sup>8</sup>. — F.\*. Petit module. . . . . 50 fr.  
 { R<sup>8</sup>. — F.\*. Moyen module. . . . . 100 fr.

Médailles impériales.

En bronze. R<sup>7</sup>. — F.\*. Petit module. . . . . 30 fr.

1019. ΤΜΩΛΟC. Tête barbue de vieillard.

R<sup>8</sup>. ΤΜΩΛΕΙΤΩΝ. Figure debout, la main droite étendue et la gauche sur la poitrine. □. *Eckhel Doct. Num. vet. Tom. III, p. 123.* . Æ.4.—R<sup>8</sup>.—F.\*.—50 fr.

1020. ΤΜΩΛΟC. Même tête.

R<sup>8</sup>. ΤΜΩΛΕΙΤΩΝ. Omphale marchant, avec les attributs d'Hercule. □. . . . Æ.7½.—R<sup>8</sup>.—F.\*.—100 fr.  
 Sestini. Descr. p. 446.

Sabina.

1021. CΑΒΙΝΑ. CΕΒΑCΤΗ. Tête de Sabine, à dr.

R<sup>8</sup>. ΤΜΩΛΙΤΩΝ. Apollon nu, debout, tenant dans la main gauche un arc, la main droite posée sur sa poitrine. . . . . Æ.4.—R<sup>7</sup>.—F.\*.—30 fr.

T R A L L E S. *Médailles autonomes:**Les Médailles de cette ville sont :*

|                   |                  |                                |              |
|-------------------|------------------|--------------------------------|--------------|
| <i>En argent.</i> | R <sup>4</sup> . | — F.o. Cistophores, de . . .   | 72 à 120 fr. |
| <i>En bronze.</i> | R <sup>2</sup> . | — F.o. Petit module, de . . .  | 3 à 15 fr.   |
|                   | R <sup>2</sup> . | — F.o. Moyen module, de . . .  | 6 à 9 fr.    |
|                   | R <sup>3</sup> . | — F.o. Grand module . . . . .  | 18 fr.       |
|                   | R <sup>4</sup> . | — F.o. Médaillon, de . . . . . | 50 à 100 fr. |

*Médailles impériales.*

*En argent.* ? R<sup>4</sup>. — F.<sup>5</sup>. Module ordinaire.

|                   |                  |                                |              |
|-------------------|------------------|--------------------------------|--------------|
| <i>En bronze.</i> | R <sup>1</sup> . | — F.o. Petit module, de . . .  | 1 à 60 fr.   |
|                   | R <sup>1</sup> . | — F.o. Moyen module, de . . .  | 3 à 100 fr.  |
|                   | R <sup>1</sup> . | — F.o. Grand module, de . . .  | 6 à 50 fr.   |
|                   | R <sup>3</sup> . | — F.o. Médaillon, de . . . . . | 30 à 150 fr. |

1022. Ciste entr'ouverte d'où s'échappe un serpent, au milieu d'une couronne de lierre et de pampre.

R. ΤΡΑΑ. Deux serpens enlacés autour d'un carquois rempli de flèches; dans le champ, une tête de pavot. . . . . A.8.—R<sup>5</sup>.—F.o.—72 fr.

1023. Ciste entr'ouverte d'où s'échappe un serpent; le tout dans la couronne de pampre.

R. ΤΡΑΑ. ΜΕΝΑ. Deux serpens enlacés autour d'un arc et d'un carquois. . . . . A.7.—R<sup>5</sup>.—F.o.—72 fr.

1024. Autre, avec ΤΡΑΑ. ΠΤΟΛ. Mêmes types; dans le champ, à droite, la lettre Δ, et à gauche, Diane-Lucifera debout. . . . . A.7.—R<sup>5</sup>.—F.o.—72 fr.

1025. Autre, avec ΤΡΑΑ. ΠΤΟΛ. Mêmes types et même symbole; dans le champ, Η. A.6.—R<sup>5</sup>.—F.o.—72 fr.

1026. Autre, avec ΤΡΑΑ. ΤΙΜΕ. Mêmes types; dans le ch., Junon-Pronuba debout. A.7.—R<sup>5</sup>.—F.o.—72 fr.

1027. Ciste entr'ouverte d'où s'échappe un serpent; le tout dans une couronne de pampre.

- Ἡ. ΤΡΑΑ figuré par le monogramme (1500). Deux serpens enlacés autour d'un arc et d'un carquois ; dans le champ, une grosse torche allumée. □. *Cabinet de M. Allier, à Paris.* . . . . Ἀ. 6½.-R<sup>5</sup>.-F. o.-72 fr.
1028. Ciste entr'ouverte d'où s'échappe un serpent, au milieu d'une couronne de pampre.  
 Ἡ. ΤΡΑ. ΑΡΙΠΙΟΚΑΥΙΟ. ΠΥΛΧΗΡ. ΠΡΟΚΟΣ. Deux serpens enlacés autour d'un arc et d'un carquois ; dans le champ, une main tenant une branche de laurier. . . . . Ἀ. 7.-R<sup>7</sup>.-F. o.-120 fr.
1029. ΤΡΑΛΙΑΝΩΝ. Foudre.  
 Ἡ. ΤΡΑΛΙΑΝΩΝ. Foudre. □. *Haym. Thes. Br. II. pag. 192. Pl. XXII. n<sup>o</sup>. 8.* . . . Ἀ. 4.-R<sup>4</sup>.-F. o.-8 fr.
1030. Tête laurée de Jupiter, à droite.  
 Ἡ. ΤΡΑΛΛ..... Bison marchant à gauche ; dans le ch., monogr à moitié effacé. . . . Ἀ. 3.-R<sup>3</sup>.-F. \*. -6 fr.
1031. Même tête.  
 Ἡ. ΤΡΑΛΙΑΝΩΝ. Bison à gauche ; dans le ch., une corne d'abondance. . . . Ἀ. 4.-R<sup>3</sup>.-F. \*. -6 fr.
1032. Jupiter-Nicephore debout.  
 Ἡ. ΤΡΑΛΙΑΝΩΝ. Bison allant de gauche à droite. . . . . Ἀ. 3½.-R<sup>4</sup>.-F. o.-8 fr.
1033. Jupiter-Nicephore assis, à gauche, dans une couronne de laurier.  
 Ἡ. ΤΡΑΛΛ..... Bison cornupète allant de droite à gauche. . . . . Ἀ. 4.-R<sup>4</sup>.-F. o.-8 fr.
1034. Tête laurée de Jupiter, à droite.  
 Ἡ. ΤΡΑΛΙΑΝΩΝ. ΔΗΜΗΤΡΙΟΣ. Aigle éployé sur un foudre ; dans le champ, un crane de bœuf avec des bandelettes. . . . . Ἀ. 5.-R<sup>4</sup>.-F. \*. -9 fr.
1035. ΖΕΥΚ. ΔΑΡΑΚΙΟΚ. Tête de Jupiter-Larasius.

- Ἡ. ΤΡΑΛΛΙΑΝΩΝ. Bacchus nu, debout, tenant dans la main droite une grappe de raisin et dans la gauche le *cantharum*. □. . . . . Æ.4.-R<sup>5</sup>.-F.o.-15 fr.  
Haym. Thes. Brit. II. Tab. XXI. fig. 9. pag. 192.
1036. ΖΕΥΣ. Buste de Jupiter, à droite.  
Ἡ. ΤΡΑΛΛΙΑΝΩΝ. Grappe de raisin au milieu du champ. . . . . Æ.3.-R<sup>4</sup>.-F.o.-8 fr.
1037. ΖΕΥΣ. Même buste.  
Ἡ. ΤΡΑΛΛΙΑΝΩΝ. Bison. □. Æ.3.-R<sup>4</sup>.-F.o.-8 fr.  
Sestini Descr. p. 446.
1038. Tête laurée d'Apollon, à droite.  
Ἡ. ΤΡΑΛΛΙΑΝΩΝ. Trépied; dans le champ, un casque; le tout au milieu d'une couronne de laurier. . . . . Æ.3.-R<sup>4</sup>.-F.\*.-8 fr.
1039. Même tête.  
Ἡ. ΤΡΑΛΛΙΑΝΩΝ. ΑΛΕΞ. Trépied; dans le ch., un casque; le tout au milieu d'une couronne de laurier. . . . . Æ.4.-R<sup>4</sup>.-F.o.-8 fr.
1040. ΗΛΙΟΣ. ΠΑΡΑΣΙΟΣ. Tête radiée d'Apollon.  
Ἡ. ΤΡΑΛΛΙΑΝΩΝ. Capricorne. □. Sestini Descr. pag. 446. . . . . Æ.4.-R<sup>5</sup>.-F.o.-15 fr.
1041. ΤΡΑΛΛΙΑΝΩΝ. Même tête.  
Ἡ. ΕΠΙ. ΠΑΙΟΥ. ΓΡΑΜ. Capricorne. □. Cabinet de M. Cousinery. . . . . Æ.4.-R<sup>4</sup>.-F.o.-8 fr.
1042. ΙΕΡΟΣ. ΔΗΜΟΣ. Tête imberbe et diadémée du Peuple, à droite.  
Ἡ. ΤΡΑΛΛΙΑΝΩΝ. La Fortune debout, avec ses attributs. . . . . Æ.6.-R<sup>2</sup>.-F.o.-6 fr.
1043. Autre semblable. . . . . Æ.5.-R<sup>2</sup>.-F.o.-4 fr.
1044. Autre semblable. . . . . Æ.4.-R<sup>2</sup>.-F.o.-3 fr.
1045. Autre, avec ΕΠΙ. ΓΡΑ. ΑΥ. ΑΛΕΞΑΝΔΡΟΣ. ΤΡΑΛ-

ΛΙΑΝΩΝ. Mercure debout, tenant dans la main dr. une bourse et dans la g. un caducée. □. *Wise. Cat. N. Bodlei. p. 7. 134.* . . . . . Æ.9.-R<sup>3</sup>.-F.o.-18 fr.

1046. ΙΕΡΟΣ. ΔΗΜΟΣ. Tête imberbe et diadémée du Peuple, à droite.

℞. ΤΥΧΗ. ΤΡΑΛΛΙΑΝΩΝ. La Fortune debout, avec ses attributs. □. . . . . Æ.9.-R<sup>3</sup>.-F.o.-18 fr.

Hard. Oper. Sel. p. 172.

1047. Autre; ΤΡΑΛΛΙΑΝΩΝ. Urne des jeux, sur laquelle on lit : ΠΥΘΙΑ. . . . . Æ.5½.-R<sup>3</sup>.-F.o.-9 fr.

1048. ΙΕΡΟΣ. ΔΗΜΟΣ. Tête laurée du Peuple, à droite, avec le *paludamentum*; dessus, une contre-marque.

℞. ΕΠΙ. ΓΡ. ΑΥΛ. ΤΑΝΤΙ. ΚΟΡΙΝΘ..... ΤΡΑΛΙΑΝ... La Fortune debout. Æ.9½.-R<sup>3</sup>.-F.o.-18 fr.

1049. ΙΕΡΟΣ. ΔΗΜΟΣ. Même tête, sans contre-marque.

℞. ΕΠΙ. ΓΡ. ΑΥ. ΤΑΝ. ΚΟΡΙΝΘΟΥ. ΤΡΑΛΛΙΑΝΩΝ. La Fortune debout. . . . . Æ.8½.-R<sup>3</sup>.-F.o.-18 fr.

1050. ΙΕΡΑ. ΣΥΝΚΛΗΤΟΣ. Tête voilée de femme.

℞. ΤΡΑΛΛΙΑΝΩΝ. ΠΡΩΤΩΝ. ΕΛΛΑΔΟΣ. Table sur laquelle est une couronne dans laquelle on lit : ΟΑΤΜ-ΠΙΑ, et une urne sur laquelle on lit : ΠΥΘΙΑ; dessous, un autre vase. □. . . . . Æ.MM.-R<sup>5</sup>.-F.o.-100 fr.

Froelich. Not. Elem. pag. 117.

1051. ΙΕΡΑ. ΣΥΝΚΛΗΤΟΣ. Même tête.

℞. ΕΠ. ΓΡ (en monogr.) Μ. ΑΥΡ. ΕΥΝΟΟΣ. Le Soleil dans un quadrigé, la main dr. levée et tenant dans la gauche un fouet. □. . . . . Æ.MM.-R<sup>4</sup>.-F.o.-50 fr.

Eckhel. Cat. Mus. Vindob. I. p. 194.

1052. Tête de Bacchus, couronnée de lierre.

℞. ΤΡΑΛΛΙΑΝΩΝ. ΚΑΙΣΑΡΕΩΝ. Vase avec des épis et un pavot. □. . . . . Æ.4.-R<sup>4</sup>.-F.\*.-9 fr.

Sestini Lettere, Tom. vi. p. 68.

1053. ΤΡΑΛΛΙΑΝΩΝ. Tête de Bacchus, couronnée de lierre.

Ῥ. ΚΑΙCΑΡΕΩΝ. Diane d'Ephèse debout, avec ses deux supports. . . . . Æ.4.-R<sup>4</sup>.-F.\*.-9 fr.

1054. ΤΡΑΛΛΙΑΝΩΝ. Bison debout.

Ῥ. ΚΑΙCΑΡΙΩΝ. Jupiter à demi-nu, à droite, ayant sur la main droite une petite Victoire et dans la gauche la haste : le tout dans une couronne de laurier.

□. *Sest. Litt. T. VI. p. 68.* . . . Æ.4.-R<sup>4</sup>.-F.o.-8 fr.

1055. ΑΠΟΛΛΩ. Tête radiée d'Apollon.

Ῥ. ΚΑΙCΑΡΕΩΝ. ΤΡΑΛΛΙΑΝΩΝ. Diane d'Ephèse.

□. *Sest. Litt. T. IV. p. 62.* . . . Æ.4.-R<sup>5</sup>.-F.o.-15 fr.

1056 ΗΛΙΟΣ. ΑΠΟ. Même tête radiée d'Apollon, à dr.

Ῥ. ΚΑΙCΑΡΕΩΝ. ΤΡΑΛΛΙΑΝΩΝ. Diane d'Ephèse debout. □. . . . . Æ.4.-R<sup>5</sup>.-F.o.-15 fr.

Eckhel Doct. Tom. III. pag. 124.

### *Augustus.*

1057. ΚΑΙCΑΡΙΩΝ. ΤΡΑΛΛ..... Tête jeune et nue d'Auguste, à droite.

Ῥ. ΕΠΙ Γ. ΔΗΜΗΤΡΙΟΥ. Vase avec deux épis et un pavot. . . . . Æ.3.-R<sup>3</sup>.-F.o.-6 fr.

1058. Autre semblable, mais la tête d'Auguste est couronnée de laurier. (σ). . . . . Æ.3.-R<sup>3</sup>.-F.o.-6 fr.

1059. ΚΑΙCΑΡ. CΕΒΑCΤΟC. Tête jeune et radiée d'Auguste, à droite.

Ῥ. ΤΡΑΛΛΙΑΝΩΝ. Pallas en terme, lançant un javelot de la main droite, le bras gauche armé d'un bouclier. . . . . Æ.5.-R<sup>4</sup>.-F.o.-8 fr.

---

(a) Voyez les médailles décrites Tom. II. pag. 419 et 420, sous les numéros 56, 57, 58, 59, 60, 61, 62 et 63. Ces médailles appartiennent à la Lydie.

*Caius Cæsar.*

1060. ΓΑΙΟΣ. ΚΑΙΣΑΡ. Tête nue de Caius, à droite et au-dessous, un astre.

℞. ΚΑΙΣΑΡΕΩΝ. Capricorne, une corne d'abondance sur l'épaule. □. . . . . Æ.4.-R<sup>8</sup>.-F.o.-40 fr.  
Cabinet de M. Cousinery.

*Drusus et Germanicus.*

1061. ΔΡΟΥΣΟΣ. ΣΑΡΔΙΑΝΩΝ. Tête nue de Drusus, à droite.

℞. ΓΕΡΜΑΝΙΚΟΣ. ΚΑΙΣΑΡΕΩΝ. Tête nue de Germanicus, à droite. □. . . . . Æ.3.-R<sup>8</sup>.-F.o.-60 fr.  
Même cabinet.

*Germanicus, Agrippina et Caligula.*

1062. Τ. ΙΥΟΥ. ΑΓΡΙΠΠΙΝΑ. ΣΕΒΑΣΤΗ. ΚΑΙΣΑΡΕΩΝ. Têtes accolées de Germanicus et d'Agrippine.

℞. ΓΑ. ΚΑΙΣΑΡ. Tête nue de Caligula. □. Cabinet de M. Cousinery. . . . . Æ.4.-R<sup>7</sup>.-F.o.-30 fr.

*Nero.*

1063. ΝΕΡΩΝ. ΣΕΒΑΣΤΟΣ. Tête laurée de Néron.

℞. ΔΗΜΟΣ. ΤΡΑΛΛΙΑΝΩΝ. ΚΑΙΣΑΡΕΩΝ. ΑΔΡΑ-  
ΚΙΟΣ. Jupiter-Larasius assis à gauche, ayant sur la main droite une petite Victoire et dans la gauche la haste. □. *Sest. Lett. VI. 68.* . Æ.7.-R<sup>5</sup>.-F.o.-30 fr.

*Domitianus.*

1064. ΔΟΜΙΤΙΑΝΟΣ. ΚΑΙΣΑΡ. ΣΕΒΑΣΤΟΣ. ΓΕΡΜΑΝΙΚΟΣ. Tête laurée de Domitien, à droite.

℞. ΤΡΑΛΛΙΑΝΩΝ. ΚΑΙΣΑΡΕΩΝ. Jupiter - Nicéphore assis à gauche. . . . . Æ.9.-R<sup>4</sup>.-F.o.-24 fr.

1065. ΔΟΜΙΤΙΑΝΟΣ. ΚΑΙΣΑΡ. ΣΕΒΑΣΤΟΣ. ΓΕΡΜΑΝΩ  
Tête laurée de Domitien, à droite.

Ρ. ΠΥΘΙΟΣ. ΤΡΑΛΛΙΑΝΩΝ. Apollon - *Citharède*  
debout, en habit de femme, tenant dans la main  
droite une branche de laurier et dans la gauche une  
lyre. . . . . Æ.7.-R<sup>3</sup>.-F.o.-9 fr.

### *Matidia.*

1066. ΜΑΤΙΔΙΑ. ΣΕΒΑΣΤΗ. Tête de Matidie.

Ρ. ΤΡΑΛΛΙΑΝΩΝ. La Fortune debout, avec ses  
attributs. □. (*Médaille douteuse*). Æ.4.-R<sup>4</sup>.-F.\*.-  
Haller. Num. Ith. pag. 28.

1067. Autre semblable. □. . . Æ.6.-R<sup>8</sup>.-F.\*.-100 fr.  
Haym. Thes. Brit. H. Tab. xxxii. fig. 2. pag. 271.

### *Hadrianus.*

1068. ΤΡΑΛΛΙΑΝΩΝ. Tête laurée d'Hadrien.

Ρ. ΚΥΝΗΛΗΤΟΣ. Tête jeune du Sénat. □. *Sestini*  
*Descr. Num. vet. pag. 447.* . Æ.4.-R<sup>5</sup>.-F.o.-15 fr.

1069. ΑΥ. ΚΑΙ. ΤΡΑ. ΑΔΡΙΑΝΟΣ. ΚΤΙΣΤΗΣ. Tête lau-  
rée d'Hadrien, à droite.

Ρ. ΕΠΙ. ΑΠΕΛΛΟΥ. ΓΡΑ. ΤΡΑΛΛΙΑΝΩΝ. Jupiter-  
*Nicéphore* assis; en face, Diane d'Ephèse avec ses  
attributs. □. . . . . Æ.MM.-R<sup>5</sup>.-F.o.-100 fr.  
*Sestini Descr. num. vet. p. 447.*

### *Sabina.*

1070. ΣΑΒΙΝΑ..... Tête de Sabine.

Ρ. ΕΠΙ. ΑΠΕΛΛΟΥ. ΓΡ. ΤΡΑΛΛΙΑΝΩΝ. Aigle é-  
ployé sur un sceptre. □. . . . Æ.4.-R<sup>7</sup>.-F.o.-20 fr.  
*Mus. Arigoni. I. Impp. gr. Tab. III. n°. 49,*

*Antoninus-pius.*

1071. ΤΙ. ΑΙ. ΚΑΙΣΑΡ. ΑΝΤΩΝΕΙΝΟC. Tête nue d'Antonin le pieux, à droite.

Ῥ. ΕΠΙ. ΣΤΡ..... ΤΡΑΛΛΙΑΝΩΝ. Sérapis assis, tenant la haste dans la main gauche; à ses pieds, Cerbère. . . . . Æ.9.-R<sup>2</sup>.-F.0.-12 fr.

1072. .... ΑΙ. ΚΑΙ. ΑΝΤΩΝΕΙΝΟC. Même tête laurée, avec le *paludamentum*.

Ῥ. ΕΠΙ. ΠΟΠΛΙΟΥ. ΓΡΑΜ. ΤΡΑΛΛΙΑ..... Même type de Sérapis assis. . . . . Æ.9.-R<sup>2</sup>.-F.\*.-15 fr.

1073. Autre, avec ΕΠΙ. ΠΟ. ΠΕΙΟΥ. ΓΡΑΜ. ΤΡΑΛΙΑΝΩΝ (Sic). Bacchus nu, tenant un thyrsè, sur un char traîné par une panthère et une chèvre; à côté, Silène assis, jouant de la double flûte près d'une figure qui joue de la lyre. □. . . . Æ.MM.-R<sup>5</sup>.-F.0.-120 fr.

Eckhel Cat. I. pag. 195. n<sup>o</sup>. 2.

1074. Autre; ΕΠΙ. ΑΥΡ. ΑΡΙCΤΕΟΥ. ΤΡΑΛΛΙΑΝΩΝ. Fleuve couché, sous les traits d'une femme, tenant dans la main droite un roseau. □. *Vaillant Numismata græca*. . . . . Æ.9.-R<sup>2</sup>.-F.0.-12 fr.

1075. ΤΙ. ΑΥ. ΚΑΙ. ΑΝΤΩΝΕΙΝΟC. Tête laurée d'Antonin le pieux.

Ῥ. ΕΠ. ΠΟΠΛΙΟC. ΓΡΑΜ. ΤΡΑΛΛΙΑΝΩΝ. Cérès et Proserpine debout devant un autel. □. *Cabinet de M. Cousinery*. . . . . Æ.9.-R<sup>2</sup>.-F.0.-12 fr.

1076. Autre; ΤΡΑΛΛΙΑΝΩΝ. Figure demi-nue, couchée, le bras droit appuyé sur de petits monticules; au-dessus, un aigle volant. □. Æ.9.-R<sup>3</sup>.-F.0.-18 fr.

*Vaillant Num. græca*.

1077. Autre; ΤΡΑΛΛΙΑΝΩΝ. Victoire dans un char

traîné par une panthère et une chèvre; d'un côté, l'Amour assis; de l'autre, une figure jouant de la lyre.  
 □. *Vaillant Num. græca.* . Æ.9.-R<sup>4</sup>.-F.o.-24 fr.

1078. ΑΝΤΩΝΕΙ..... Tête laurée d'Antonin, à droite.  
 Ῥ. ΤΡΑΛΛΙΑΝΩΝ. Buste de Pallas, tourné vers la droite. . . . . Æ.3.-R<sup>2</sup>.-F.o.-4 fr.

*M. Aurelius.*

1079. ΑΥ. ΚΑΙ. ΑΝΤΩΝΕΙΝΟΣ. Tête laurée de Marc-Aurèle, à droite, avec le *paludamentum*.

Ῥ. ΕΠΙ..... ΕΥΑΡΕΣΤΟΥ. ΤΡΑΛΛΙΑ..... Hercule assis sur sa peau de lion, s'appuyant de la main gauche sur sa massue et tenant un fruit dans la droite. . . . . Æ.11.-R<sup>4</sup>.-F.o.-40 fr.

1080. ΑΥ. ΚΑΙ. ΑΝΤΩΝΕΙΝΟΣ. Tête laurée, à gauche.

Ῥ. ΕΠΙ. ΓΡΑΜ. ΕΥΑΡΕΣΤΟΥ. ΤΡΑΛΛΙΑΝΩΝ. Même type que le précédent. . . . . Æ.11.-R<sup>4</sup>.-F.o.-40 fr.

1081. Autre; ΕΠΙ. ΕΥΑΡΕΣΤΟΥ. ΓΡΑ. ΤΡΑΛΛΙΑΝΩΝ.

Jupiter - *Nicéphore* assis, à gauche, la main gauche posée sur la haste. . . . . Æ.11.-R<sup>4</sup>.-F.o.-40 fr.

1082. ΑΥ. ΚΑΙ. ΑΝΤΩΝΕΙΝΟΣ. Tête laurée de Marc-Aurèle, à droite, avec le *paludamentum*.

Ῥ. ΕΠΙ. ΓΡΑ. ΕΥΑΡΕΣΤΟΥ. ΤΡΑΛΛΙΑΝΩΝ. Victoire allant à g., tenant de la main dr. une couronne et de la gauche une palme. . . . . Æ.9.-R<sup>3</sup>.-F.o.-18 fr.

1083. Autre; ΕΠΙ. ΕΥΑΡΕΣΤΟΥ. ΤΡΑΛΛΙΑΝΩΝ. Fleuve couché, à gauche, tenant un roseau dans la main droite, le coude gauche appuyé sur une urne renversée. . . . . Æ.6.-R<sup>2</sup>.-F.o.-6 fr.

1084. Autre; ΕΠΙ. ΓΡΑ. ΕΥΑΡΕΣΤΟΥ. ΤΡΑΛΛΙΑΝΩΝ.

Pallas et la Fortune, toutes deux debout, se regardant. □. *Theupoli II. p. 907.* Æ.11.-R<sup>4</sup>.-F.o.-40 fr.

*Faustina-junior.*

1085. ΦΑΥΣΤΙΝΑ. ΣΕΒΑΣΤΗ. Tête de Faustine jeune, à droite.

Ῥ. ΤΡΑΛΛΙΑΝΩΝ. Vénus debout, la main dr. sur la haste et dans la g. une pomme. Æ.5.-R<sup>5</sup>.-F.o.-15 fr.

*L. Verus.*

1086. Λ. ΑΥΡΗΛΙΟΣ. ΟΥΗΡΟΣ. ΚΑΙΣ. Tête jeune et nue de L. Vêrus.

Ῥ. ΕΠΙ. ΕΥΑΡ.... ΓΡΑ. ΤΡΑΛΙΑΝ (Sic). Fleuve couché. □. Cab. Cousinery. Æ.6 $\frac{1}{2}$ .-R<sup>4</sup>.-F.o.-12 fr.

1087. ΑΥ. ΚΑΙ. ΟΥΗΡΟΣ. Buste lauré de L. Vêrus, à droite, avec le *paludamentum*.

Ῥ. ΕΠ. ΓΡΑ. ΜΕΝΑΝΔΡΟΥ. ΤΡΑΛΛΙΑΝΩΝ. Jupiter Nicéphore assis et tourné vers la gauche dans un temple tétrastyle. . . . . Æ.10.-R<sup>4</sup>.-F.o.-24 fr.

1088. ΑΥ. ΚΑΙ. ΟΥΗΡΟΣ. Tête laurée de L. Vêrus, à droite, avec le *paludamentum*.

Ῥ. ΕΠΙ. ΓΡΑ. ΕΥΑΡΕΣΤΟΥ. ΤΡΑΛΛΙΑΝΩΝ. Diane *Lucifera* tenant dans chaque main un flambeau et une draperie enflée par les vents, dans un char traîné par deux bîsons allant à droite. . Æ.10.-R<sup>5</sup>.-F.o.-48 fr.

*Commodus.*

1089. ΑΥΤ. ΚΑΙ. ΑΥΡΗ. ΚΟΜΜΟΔΟΣ. Tête imberbe de Commode.

Ῥ. ΕΠΙ. ΕΥΑΡΕΣΤΟΥ. ΓΡΑ. ΤΡΑΛΛΙΑΝΩΝ. Apollon dans un quadrigé. □. Æ.MM.-R<sup>4</sup>.-F.o.-40 fr.  
Mus. Theupoli. p. 789. 930.

1090. Autre; ΕΠΙ. ΕΥΑΡΕΣΤΟΥ. ΤΡΑΛΛΙΑΝΩΝ. Fleuve couché, à gauche. . . . . Æ.5 $\frac{1}{2}$ .-R<sup>2</sup>.-F.o.-6 fr.

1091. ....Tête de Commode:

Ῥ. ΕΦΕΣΙΩΝ. ΚΑΙ. ΤΡΑΛΛΙΑΝΩΝ. ΟΜΟΝΟΙΑ.  
Diane d'Ephèse debout, avec ses attributs, et Jupiter  
*Nicéphore* assis. □. . . . . Æ. MM. - R<sup>4</sup>. - F. o. - 40 fr.  
Vaillant Numismata græca.

1092. Autre; ΕΠΙ. ΣΤΡ. ΑΥΡ. ΔΙΟΔΩΡΟΥ. ΠΕΡΓΑ-  
ΜΗΝΩΝ. ΤΡΑΛΛΙΑΝΩΝ. Jupiter-*Ætophore* et *Æs-*  
culape debout. □. . . . . Æ. MM. - R<sup>5</sup> - F. o. - 60 fr.  
Vaillant Num. græca.

1093. ....ΑΥΡΗ..... Tête laurée de Commode,  
à droite, avec le *paludamentum*.

Ῥ. ....Υ. ΤΡΑΛΛΙΑΝΩΝ. Pallas debout,  
la main droite sur la haste autour de laquelle est un  
serpent et la gauche appuyée sur son bouclier posé à  
terre. . . . . Æ. 9. - R<sup>3</sup>. - F. o. - 18 fr.

1094. Μ. ΑΥΡΗ. ΚΟΜΟΔΟΣ. Tête laurée de Commode.

Ῥ. ΤΡΑΛΛΙΑΝΩΝ. Diane chasseresse debout. □.  
*Sestini Descr. pag. 448.* . . . . Æ. 7. - R<sup>4</sup>. - F. o. - 12 fr.

### *Septimius-Severus.*

1095. ΑΥ. ΚΑΙ. ΣΕΠΤΙ. ΣΕΟΥΗΡΟΣ. ΠΕ. Tête laurée de  
Septime-Sévère.

Ῥ. ΕΠ. ΓΡ. ΛΥΠΤΟΥ. ΣΥΝΚΛ. ΒΟΥΛΗ. ΤΡΑΛΛΙ-  
ΑΝΩΝ. ΣΥΝΑΔΕΩΝ (*Sic*). Le Sénat et le Conseil de-  
bout; au milieu, autel. □. Æ. MM. - R<sup>6</sup>. - F. o. - 150 fr.  
*Sestini Letters, Tom. ix. p. 101.*

### *Julia-Domna.*

1096. ΙΟΥ. ΔΟΜΝΑ. ΣΕ. Tête de Julie.

Ῥ. ΤΡΑΛΛΙΑΝΩΝ. Femme debout, vêtue de la

*stola*, tenant une patère dans la main droite et un globe dans la gauche. □. . . . Æ.4.-R<sup>4</sup>.-F.o.-8 fr.

Cabinet de M. Cousinery.

1097. . . . . Tête de Julie.

R. ΤΡΑΛΛΙΑΝΩΝ. Diane chasseresse perçant d'un trait un sanglier; à côté, un arbre. □. *Vaillant Numismata græca*. . . . . Æ.7.-R<sup>4</sup>.-F.o.-12 fr.

*Caracalla.*

1098. ΑΥΤ. ΚΑ. ΑΝΤΩΝ. Tête laurée, à droite, de Caracalla enfant, avec le *paludamentum*.

R. ΤΡΑΛΛΙΑΝΩΝ. Diane chasseresse allant à dr. ; à ses pieds, un chien. . . . . Æ.4.-R<sup>1</sup>.-F.o.-2 fr.

1099. Autre; ΕΠΙ. ΓΡ. ΓΛΥΠΤΟΥ. ΤΡΑΛΛΙΑΝΩΝ. La Fortune debout. . . . . Æ.10.-R<sup>3</sup>.-F.o.-18 fr.

1100. Autre; ΕΠΙ. ΓΛΥΠΤΟΥ. ΤΡΑΛΛΙΑΝΩΝ. Hercule nu, s'appuyant sur sa massue posée sur un crâne de bœuf. □. *Cab. Cousinery*. . Æ.11.-R<sup>4</sup>.-F.o.-50 fr.

1101. ΑΥ. Κ. Μ. ΑΥΡ. ΑΝΤΩΝΕΙΝΟC. Tête laurée et barbue de Caracalla, à dr., avec le *paludamentum*.

R. ΤΡΑΛΛΙΑΝΩΝ. ΝΕΩΚΟΡΩΝ. Femme debout, tenant dans la main droite des épis, la main gauche levée. . . . . Æ.6½.-R<sup>2</sup>.-F.o.-6 fr.

1102. ΑΥΤ. ΚΑΙ. Μ. ΑΥΡ. ΑΝΤΩΝΕΙΝΟC. CEB. Tête laurée de Caracalla, à dr., avec le *paludamentum* et une contre-marque.

R. ΕΠΙ. ΓΡ. ΠΟ. ΚΑ. ΠΑΓΡΑΤΙΔΟΥ. ΤΡΑΛΛΙΑΝΩΝ. ΝΕΩΚΟΡΩΝ. ΤΩΝ. CEBACTΩΝ. Deux temples hexastyles; dans l'un, une figure militaire debout, tenant un globe de la main droite et la haste dans la gauche; dans l'autre, Jupiter - *Nicéphore* assis et tourné vers la gauche. . . . Æ.11.-R<sup>4</sup>.-F.o.-50 fr.

*Geta.*

1103. ΑΥ. Κ. ΠΟ. ΣΕ. ΓΕΤΑΣ. Tête laurée et barbue de Géta, à droite, avec le *paludamentum*.

℞. ΤΡΑΛΛΙΑΝΩΝ. La Fortune debout, avec ses attributs. . . . . Æ.4.-R<sup>2</sup>.-F.o.-4 fr.

1104. Autre; ΤΡΑΛΛΙΑΝΩΝ. Mercure debout, avec ses attributs. □. *Vaill. Num. gr.* Æ.4.-R<sup>2</sup>.-F.o.-4 fr.

1105. Autre; ΤΡΑΛΛΙΑΝΩΝ. Esculape debout, avec ses attributs. □. *Vaillant gr.* . Æ.4.-R<sup>2</sup>.-F.o.-4 fr.

*Elagabalus.*

1106. ΑΥΤ. Κ. Μ. ΑΥΡ. ΑΝΤΩΝΕΙΝΟΣ. Tête laurée d'Elagabale, à droite, avec le *paludamentum* et une contre-marque.

℞. ΕΗΕ. ΓΡ. ΑΥΡ. ΜΕΝΕΚΡΑΤΟΥΣ. ΕΥΤΥΧΙΔΟΥ. ΤΡΑΛΛΙΑΝΩΝ. ΝΕΩΚΟΡΩΝ. ΤΩΝ. ΣΕΒΑΚΤΩΝ. Table carrée; dessus, trois couronnes dans lesquelles on lit: ΟΛΥΜΠΙΑ. ΑΥΓΟΥΣΤΕΙΑ. ΠΥΘΙΑ. Ε. *Eckhel Cat. Mus. Vindob. p. 195. n<sup>o</sup>. 3.* Æ.10.-R<sup>5</sup>.-F.o.-50 fr.

*Mamaea.*

1107. ΙΟΥΛΙΑ. ΜΑΜΕΑ. Tête de Mamee, à droite.

℞. ΤΡΑΛΛΙΑΝΩΝ. Corne d'abondance au milieu du champ. . . . . Æ.4 $\frac{1}{2}$ .-R<sup>5</sup>.-F.o.-15 fr.

*Severus-Alexander.*

1108. ....Tête de Sévère-Alexandre.

℞. ΤΡΑΛΛΙΑΝΩΝ. Corne d'abondance au milieu du champ. □. *Vaillant græca.* Æ.4.-R<sup>3</sup>.-F.o.-6 fr.

*Maximinus.*

1109. A. K. IOY. OYH. MAXIMEINOC. Tête laurée de Maximin.

R̄. ΤΡΑΛΛΙΑΝΩΝ. Femme voilée, debout, tenant la haste dans la main droite et une corne d'abondance dans la gauche. □ . . . . . Æ.4.-R<sup>5</sup>.-F.o.-15 fr.

Cabinet de M. Cousinery.

*Maximus.*

1110. Γ. IOY. OYH. MAXIMOC. KAI. Tête laurée de Maxime, à droite, avec le *paludamentum*.

R̄. €ΠΙ. ΓΡ. IOYΔΙΑΝΟΥ. ΑΙΔΙΑΝΟΥ. ΤΡΑΛΛΙΑΝΩΝ. La Fortune debout. . Æ.8½.-R<sup>4</sup>.-F.o.-24 fr.

1111. Γ. IOYΑ. OYH. MAXIMOC. K. Même tête nue, avec le *paludamentum*.

R̄. €ΠΙ. ΓΡ. ΠΕΡ. ΑΙΑΙ. ΑΡΤΕΜΑ. ΤΡΑΛΛΙΑΝΩΝ. (Sic). Apollon nu, debout, la main dr. sur sa tête et un arc dans la main gauche; à ses pieds, un trépied autour duquel est un serpent. Æ.8½.-R<sup>4</sup>.-F.o.-30 fr.

*Gordianus-pius.*

1112. ...ΑΥ ΑΝΤΩ. ΓΟΡΔΙΑΝΟC. Tête laurée de Gordien-pie, à droite, avec le *paludamentum* et une contre-marque.

R̄. ΤΡΑΛΛΙΑΝΩΝ. Figure virile, vêtue d'un habit court, marchant à droite et tenant sur ses bras un petit animal. . . . . Æ.6.-R<sup>2</sup>.-F.o.-6 fr.

1113. ΑΝΤΩ. ΓΟΡΔΙΑΝΟC. Tête laurée de Gordien-pie, à droite, avec le *paludamentum*.

R̄. ΤΡΑΛΛΙΑΝΩΝ. Lion marchant à gauche. □. Cabinet de M. Cousinery. . . Æ.4.-R<sup>3</sup>.-F.o.-6 fr.

1114. ..... ΓΟΡΔΙΑΝΟΣ. Tête laurée de Gordien-pie, à droite, avec le *paludamentum*.

Ῥ. ΕΠΙ. ΓΡ. ΦΙΛΗΤΟΥ. ΤΡΑΛΛΙΑΝΩΝ. Bacchus dans un char allant à droite, traîné par une panthère et une chèvre sur laquelle est monté un satyre jouant de la double flûte; à gauche du char, une femme jouant de la lyre. . . . . Æ. 11. -R<sup>5</sup>. -F. o. -100 fr.

1115. ΑΥΤ. Κ. Μ. ΑΝΤ. ΓΟΡΔΙΑΝΟΣ. ΣΕΒ. Tête laurée de Gordien-pie, à dr., avec le *paludamentum*.

Ῥ. ΕΠΙ. ΓΡ. ΤΩΝ. ΠΕΡΙ. ΦΙΛΙΠΠΟΝ. ΚΕΝΤ. ΤΡΑΛΛΙΑΝΩΝ. Pluton dans un quadriges, enlevant Proserpine. . . . . Æ. 10. -R<sup>4</sup>. -F. o. -50 fr.

1116. Deux autres presque semb. Æ. 10. -R<sup>4</sup>. -F. o. -50 fr.

1117. Μ. ΑΝΤΩ. ΓΟΡΔΙΑΝΟΣ. ΣΕΒ. Tête radiée de Gordien-pie, à droite, avec le *paludamentum*.

Ῥ. .... ΛΙΠΠΟΝ. ΚΕΝΤΑ. ΤΡΑΛΛΙΑΝ..... Le Soleil dans un quadriges, vu de face. . . . . Æ. 10. -R<sup>4</sup>. -F. o. -24 fr.

1118. Autre; ΕΠΙ. ΓΡ. Μ. ΑΥΡ. ΚΡΗΤΙΟΥ. Têtes en regard de Gordien et de Tranquilline, avec les attributs du soleil et de la lune. □. Æ. 9. -R<sup>5</sup>. -F. o. -40 fr.

Cabinet de M. Cousinery.

### *Tranquillina.*

1119. ΦΟΥΡ. ΣΑΒ. ΤΡΑΝΚΥΛΛΕΙΝΑ. Tête de Tranquilline, à droite; derrière, la lettre C en contre-marque.

Ῥ. ΕΠΙ. ΓΡ. ΦΙΛΙΠΠΟΥ. ΚΕΝΤΑ. Deux couronnes sur une table; au milieu, des boules; sous la table, ΤΡΑΛΛΙΑΝΩΝ; d'un côté, ΠΥΘΙΑ; de l'autre, ΟΛΥΜΠΙΑ; dans le ch., Α. . Æ. 8½. -R<sup>5</sup>. -F. o. -30 fr.

*Philippus-senior.*

*Philippus-senior.*

1120. ΑΥΤ. Κ. Μ. ΙΟΥΔΙ. ΦΙΛΙΠΠΟΣ. Tête laurée de Philippe père, à droite, la poitrine couverte de l'ægide hérissée de serpens.

Ῥ. ΕΠΙ. ΓΡ. ΤΩΝ. ΠΕΡΙ..... ΛΑΟΔΙΚ. ΟΜΟΝ. ΤΡΑΛΛΙΑΝΩΝ. Jupiter-Nicéphore assis; en face, Diane d'Ephèse debout. . . Æ.10½.-R⁴.-F.o.-50 fr.

*Valerianus-senior.*

1121. ΑΥΤ. Κ. ΠΟ. ΔΙΚΙΝΝΙΟΣ. ΒΑΛΕΡΙΑΝΟΣ. Tête laurée de Valérien père, à droite, avec le *paludamentum*.

Ῥ. ΕΠΙ. ΓΡ. ΚΑ. ΜΕΝΙΠΡΟΥ. ΚΕΝ. ΤΡΑΛΛΙΑΝΩΝ. La Fortune debout. . . . . Æ.8½.-R¹.-F.o.-6 fr.

1122. ΑΥΤ. Κ. ΠΟ. ΔΙΚΙΝ. ΒΑΛΕΡΙΑΝΟΣ. Même tête, avec le *paludamentum*.

Ῥ. ΕΠΙ. ΓΡ. Μ. ΑΥΡ. ΚΑΡΜΙΑ. ΤΡΑΛΛΙΑΝΩΝ. Pallas debout, la main droite sur son bouclier posé à terre et la gauche sur la haste. Æ.8½.-R¹.-F.o.-6 fr.

1123. Autre; ΕΠΙ. ΓΡ. ΑΥΑ. ΤΑΝ..... ΚΟΡΙΝΘΟΥ. ΤΡΑΛΛΙΑΝΩΝ. Même type. . Æ.8½.-R¹.-F.o.-6 fr.

1124. ΑΥΤ. Κ. ΠΟ. ΔΙΚΙΝΝ. ΒΑΛΕΡΙΑΝΟΣ. Même tête de Valérien.

Ῥ. ΕΠ. ΓΡ. ΚΑ. ΠΑΝΚΡΑΤΙΔΟΥ. ΒΕ. ΤΡΑΛΛΙΑΝΩΝ. Pallas debout. . . . . Æ.8.-R¹.-F.o.-3 fr.

1125. Autre; ΕΠ. ΓΡ. Μ. ΑΥΡ. ΠΥΘΩΝΟΣ. ΤΡΑΛΛΙΑΝΩΝ. Mercure debout. □. . . Æ.8½.-R¹.-F.o.-6 fr.

Banduri I. pag. 126.

1126. ΑΥΤ. Κ. ΠΟ. ΔΙΚΙΝ. ΒΑΛΕΡΙΑΝΟΣ. Tête laurée de Valérien père, à droite, avec le *paludamentum*.

- Ῥ. ΕΠΙ. ΓΡ. ΓΕΜ. ΖΩΣΙΜΟΥ. ΘΗΛ. ΤΡΑΛΛΙΑΝΩΝ. Victoire marchant à gauche, tenant une couronne et une palme. . . . . Æ.8.-R<sup>1</sup>.-F.o.-3 fr.
127. Autre; ΕΠΙ. ΓΡ. Μ. ΑΥΡ. ΘΕΟΔΩΤΟΥ. ΤΡΑΛΛΙΑΝΩΝ. ΠΥΘΙΑ. ΟΛΥΜΠΙΑ. Table sur laquelle sont cinq boules et deux couronnes. □. *Cabinet de M. Cousinery*. . . . . Æ.9.-R<sup>3</sup>.-F.o.-18 fr.
128. Autre; ΕΠ. Γ. Μ. ΑΥΡ. ΙΕΡΩΝΟΣ. ΤΡΑΛΛΙΑΝΩΝ. Hercule nu, assis à gauche, tenant une patère dans la main droite et sa massue dans la gauche. □. *Même cabinet*. . . . . Æ.11.-R<sup>3</sup>.-F.o.-30 fr.
129. Autre; ε..... ΖΩΤΙΚΟΥ. ΤΡΑΛΛΙΑΝΩΝ. Type de la Fortune. □. *Même cab.* . . . . Æ.9.-R<sup>2</sup>.-F.o.-12 fr.

### Gallienus.

130. ΠΟ. ΛΙΚΙΝ. ΓΑΛΛΙΗΝΟΣ. Κ. Tête laurée de Gallien, à droite, avec le *paludamentum*.  
Ῥ. ΤΡΑΛΛΙΑΝΩΝ. Bacchus debout, tenant le *cantharum* dans la main droite et le thyrsé dans la gauche. . . . . Æ.5.-R<sup>1</sup>.-F.o.-1 fr.
131. Autre; ΤΡΑΛΛΙΑΝΩΝ. Diane chasseresse allant à dr., avec arc et carquois. . . . Æ.5.-R<sup>1</sup>.-F.o.-1 fr.
132. Autre; ΤΡΑΛΛΙΑΝΩΝ. La Fortune debout, avec ses attributs. . . . . Æ.5.-R<sup>1</sup>.-F.o.-1 fr.
133. Autre; ΤΡΑΛΛΙΑΝΩΝ. Urne des jeux avec deux palmes; dessus, ΠΥΘΙΑ; contre-marque du côté de la tête. . . . . Æ.5.-R<sup>2</sup>.-F.o.-3 fr.
134. Autre; ΤΡΑΛΛΙΑΝΩΝ. Lion marchant à dr. □. *Cabinet de M. Tôchon*. . . . Æ.5.-R<sup>3</sup>.-F.o.-6 fr.
135. Autre; ΕΠΙ. ΜΟΔΕΚΤΟΥ. ΤΡΑΛΛΙΑΝΩΝ. Fleuve couché, tenant un roseau dans la main dr., la gauche

appuyée sur une urne renversée d'où s'échappent des eaux □. *Band. I. p. 208. . . .* Æ.6.-R<sup>2</sup>.-F.o.-6 fr.

*Valerianus-junior.*

2136. .... Tête nue de Valérien fils, à droite, avec le *paludamentum*.

℞. ΤΡΑΛΛΙΑΝΩΝ. Figure assise, vêtue du *paludamentum*, ayant sur la main droite une petite Victoire. □. *Vaillant N. græca.* Æ.5.-R<sup>4</sup>.-F.o.-8 fr.

PHRYGIE.

PHRYGIA in genere. *Médailles impériales. (a):*

*Les Médailles de cette contrée sont :*

En bronze. { R<sup>5</sup>. — F.o. Petit module, de. . . 15 à 30 fr.  
 { R<sup>5</sup>. — F.\*. Moyen module, de. . 24 à 48 fr.

*Nero.*

2. ΝΕΡΩΝ..... Tête nue de Néron, à droite.

℞. ΕΠΙ Μ. ΟΥΕΤΤΙΟΥ. ΝΙΓΡΟΥ. ΚΟΙΝΟΝ. ΦΡΥΓΙΑΣ. Marsyas debout, tourné à droite, jouant de la flûte à deux tuyaux. . . . Æ.4 $\frac{1}{2}$ .-R7.-F.o.-30 fr.

(a) Ces médailles ont été frappées à Apamée de Phrygie; j'ai cru cependant devoir en décrire une en tête de cette province, comme étant la seule connue sur laquelle on ne trouve pas le nom d'Apamée. Voyez les autres, pag. 232, 233 et 235, sous les numéros 236, 239, 241 et 253.

## A C M O N I A. Médailles autonomes :

Les Médailles de cette ville sont :

|            |   |                                                |             |
|------------|---|------------------------------------------------|-------------|
| En bronze. | { | R <sup>4</sup> . — F.*. Petit module, de . . . | 9 à 18 fr.  |
|            |   | R <sup>4</sup> . — F.o. Moyen module, de . . . | 12 à 20 fr. |
|            |   | R <sup>4</sup> . — F.o. Grand module. . . . .  | 24 fr.      |

## Médailles impériales.

|            |   |                                                |             |
|------------|---|------------------------------------------------|-------------|
| En bronze. | { | R <sup>4</sup> . — F.o. Petit module, de . . . | 8 à 30 fr.  |
|            |   | R <sup>3</sup> . — F.o. Moyen module, de . . . | 9 à 24 fr.  |
|            |   | R <sup>3</sup> . — F.o. Grand module, de . . . | 18 à 48 fr. |

## 2. Tête de Diane; derrière, le lituus.

Ἡ. AKMONEQN. Cérès marchant, une torche à la main. □. *Mus. Vack. p. 74.* . Æ.6.—R<sup>4</sup>.—F.o.—12 fr.

## 3. Tête voilée et tourlée d'un génie tutélaire.

Ἡ. AKMONEQN. Diane chasserresse avec un arc et son chien; devant, un cerf. □. *Mus. Arigoni I. Pop. Tab. I. fig. 5.* . . . . . Æ.5.—R<sup>5</sup>.—F.o.—15 fr.

## 4. AKMONEQN. Tête laurée.

Ἡ. ΝΙΚΟΜΗΔΗΣ dans une couronne de laurier. □. *Mus. Vack. p. 74.* . . . . . Æ.5.—R<sup>5</sup>.—F.o.—15 fr.

## 5. Tête de Jupiter.

Ἡ. AKMONEQN (Sic). Foudre occupant le milieu du champ. □. *Pellerin.* . . . . . Æ.6.—R<sup>4</sup>.—F.o.—12 fr.

## 6. Même tête.

Ἡ. AKMONEQN. ΘΕΟΔΟΤΟΣ. ΙΕΡΟΦΑΝ. Æsculape debout, avec ses attributs. □. Æ.3½.—R<sup>4</sup>.—F.\*.—9 fr.  
Cabinet de M. Cousinery.

7. Autre, avec AKMONE. ΘΕΟΔΟΤ. ΔΕΙΟΤΑΣ. Même type d'Æsculape. . . . . Æ.3½.—R<sup>4</sup>.—F.\*.—9 fr.

## 8. Tête de Jupiter.

Ῥ. AKMONE. ΜΗΝΟΔΟ. ΦΙΛΛΩΝ. *Æsculape debout*, avec ses attributs. □. . *Æ.*3½.-R<sup>4</sup>.-F.\*.-9 fr.

Cabinet de M. Cousinery.

9. Tête de Jupiter.

Ῥ. AKMO... TIMOΘEO... NEΩ. Même type d'*Æsculape debout*. . . . . *Æ.*4.-R<sup>4</sup>.-F.\*.-9 fr.

10. Autre; AKMO. TIMOΘE..... EME..... Même type d'*Æsculape*. . . . . *Æ.*4.-R<sup>4</sup>.-F.\*.-9 fr.

11. Tête de Pallas.

Ῥ. AKMONEΩN. Lion marchant. □. *Cabinet de M. Cousinery*. . . . . *Æ.*3½.-R<sup>5</sup>.-F.o.-15 fr.

12. Même tête.

Ῥ. AKMON..... TIMOΘE..... ΜΗΤΡ. Aigle volant entre deux astres; dessus, un foudre. □. *Sest. Descr. pag. 449*. . . . . *Æ.*5½.-R<sup>5</sup>.-F.o.-20 fr.

13. Même tête.

Ῥ. AKMONE. ΜΗΝΟΔΟΤ. ΣΙΑΛΩ. Aigle éployé sur un foudre, entre deux astres. □. *Arigoni. Tab. 1. n°. 4*. . . . . *Æ.*6.-R<sup>4</sup>.-F.o.-12 fr.

14. ΚΕΡΑ. ΒΟΥΛΗ. Tête tourrelée.

Ῥ. AKMONEΩN. Jupiter assis. □. *Eckhel Doct. Tom. III. pag. 128*. . . . . *Æ.*6.-R<sup>5</sup>.-F.o.-20 fr.

15. AKMONEIA. Tête tourrelée.

Ῥ. ΕΠ. ΤΥΝΑΙΑΝΟΤ. Victoire marchant à droite. □. *Cabinet de M. Cousinery*. . *Æ.*4.-R<sup>6</sup>.-F.o.-18 fr.

16. ΚΕΡΟC. ΔΗΜΟC. Tête imberbe et diadémée du Peuple, à droite.

Ῥ. AKMONEΩN. La Fortune debout, avec ses attributs. . . . . *Æ.*8½.-R<sup>4</sup>.-F.o.-24 fr.

17. Autre; AKMONEΩN. Hercule nu, debout, la main

gauche appuyée sur sa massue. □. *Mus. Pembrock.*  
II. Tab. II. fig. 12. . . . . Æ.6.-R<sup>4</sup>.-F.0.-12 fr.

18. ΚΕΡΟΣ ΔΗΜΟΣ. Tête imberbe et diadémée du Peuple, à droite.

℞. ΑΚΜΟΝΕΩΝ. Hercule combattant le lion. □.  
*Arigoni. vir. ill. T. VI. n°. 6. Æ.6.-R<sup>4</sup>.-F.0.-12 fr.*

*Tiberius.*

19. ΤΙΒΕΡΙΟΣ. Κ.... Tête nue de Tibère.

℞. ΑΚΜΟΝΕΩΝ. Victoire marchant à gauche. □.  
*Cabinet de M. Cousinery. . . Æ.4.-R<sup>6</sup>.-F.0.-18 fr.*

*Claudius et Agrippina.*

20. ΤΙ. ΚΛΑΥΔΙΟΣ. ΣΕΒΑΣΤΟΣ. Tête nue de Claude, à droite.

℞. ΑΓΡΙΠΠΙΝΑΝ. ΣΕΒΑΣΤΗΝ. ΑΚΜΟΝΕΩΝ. I..C. Tête d'Agrippine jeune. □. . . . Æ.4.-R<sup>7</sup>.-F.\*.-30 fr.  
*Cabinet de M. Cousinery.*

*Agrippina-junior.*

21. ΑΓΡΙΠΠΙΝΑΝ. ΣΕΒΑΣΤΗΝ. Tête d'Agrippine jeune, à droite; devant, des épis et un pavot.

℞. ΕΠΙ. ΣΕΡΟΥΗΝΙΟΥ. ΚΑΠΙΤΩΝΟΣ. ΚΑΙ. ΙΟΥΛΙΑΣ. ΣΕΟΥΗΡΑΣ. ΑΚΜΟΝΕΩΝ. Diane chasseresse allant à dr., avec arc et carquois, un cerf à ses pieds, et précédée par la Victoire. . Æ.3.-R<sup>5</sup>.-F.\*\*.-24 fr.

22. ΘΕΑΝ. ΡΩΜΜΗΝ. ΑΚΜΟΝΕΙΣ. Tête d'Agrippine jeune, à droite.

℞. ΣΕΡΟΥΗΝΙΟΥ. ΚΑΠΙΤΩΝΟΣ. ΚΑΙ. ΙΟΥΛΙΑΣ. ΣΕΟΥΗΡΑΣ. Victoire marchant à droite; dans le ch., ΕΠ. ΑΡΧ. ΤΟ. en monogrammes, et la lettre Γ. □.  
*Cab. de M. Cousinery. . . Æ.3.-R<sup>6</sup>.-F.\*\*.-30 fr.*

*Nero.*

23. ΝΕΡΩΝ. ΚΑΙΣΑΡ. ΣΕΒΑΣΤΟΣ. Tête laurée de Néron entre un caducée et un croissant.

℞. ΣΕΡΟΥΗΝΙΟΥ. ΚΑΠΙΤΩΝΟΣ. ΚΑΙ. ΙΟΥΛΙΑΣ. ΣΕΟΥΗΡΑΣ. ΑΚΜΟΝΕΩΝ; dans le champ, ΕΠΙ. ΑΡΧ. en monogrammes. Jupiter assis, tenant dans la main droite une patère et dans la gauche la haste; à ses pieds, un aigle. □. . . . . Æ.4.-R<sup>5</sup>.-F.\*.-15 fr.

Cabinet de M. Cousinery.

24. ΝΕΡΩΝ. ΣΕΒΑΣΤΟΣ. ΑΚΜΟΝΕΙΣ. Buste lauré de Néron, avec la tête de Méduse sur la poitrine; dans le champ, caducée, croissant, et en contre-marque le simulacre d'Æsculape.

℞. ΣΕΡΟΥΗΝΙΟΥ. ΚΑΠΙΤΩΝΟΣ. ΚΑΙ. ΙΟΥΛΙΑΣ. ΣΕΟΥΗΡΑΣ. ΑΚΜΟΝΕΩΝ; dans le champ, ΕΠΙ. ΑΡΧ. en monogrammes. Jupiter assis, tenant dans la main droite une patère et dans la gauche la haste; à ses pieds, un aigle. □. . . . . Æ.4.-R<sup>5</sup>.-F.\*.-15 fr.

Même cabinet.

*Poppaea.?*

25. ΘΕΑΝ. ΡΩΜΗΝ. ΑΚΜΟΝΕΙΣ. Tête tourrelée de Poppée, à droite.

℞. ΣΕΡΟΥΗΝΙΟΥ. ΚΑΠΙΤΩΝΟΣ. ΚΑΙ. ΙΟΥΛΙΑΣ. ΣΕΟΥΗΡΑΣ. Victoire allant de gauche à droite, tenant dans la main droite une couronne et dans la gauche une palme; dans le champ, ΕΠΙ. ΑΡΧ. Το. en monogrammes. . . . . Æ.3½.-R<sup>6</sup>.-F.\*.-18 fr.

*Trajanus.*

26. ΑΥΤΟΚ. ΤΡΑΙΑΝ. Tête laurée de Trajan, à dr.

℞. ΕΠΙ. ΜΕΝΕΜΑΧΟΥ. ΑΚΜΟΝΩΝ (Sic). Cérés

N 4

debout, tenant dans la main droite des épis, la gauche sur la haste. . . . . Æ.3.-R<sup>5</sup>.-F.\*.-15 fr.

*Hadrianus.*

27. ΑΔΡΙΑΝΟC. ΚΑΙCΑΡ. Tête laurée d'Hadrien, à dr., avec le *paludamentum*.

Ῥ. ΑΚΜΟΝΩΝ. Cybèle assise, tournée à droite, la main gauche sur le *tympanum*; à ses pieds, deux lions. . . . . Æ.4½.-R<sup>5</sup>.-F.\*.-15 fr.

*Antoninus-pius.*

28. ΑΥ... ΑΙΑ. ΑΝΤΩΝΙΝΟC. Tête laurée d'Antonin le pieux.

Ῥ. ΕΠΙ..... ΑΚΜΟΝΩΝ (Sic). Diane chasseresse et son chien, dans un temple tétrastyle. □. Cabinet de M. Cousinery. . . . . Æ.6.-R<sup>5</sup>.-F.o.-24 fr.

*M. Aurelius.*

29. ΑΝΤΩΝΕΙ..... Tête radiée de M. Aurèle (a), sous les traits du Soleil, à dr., avec le *paludamentum*.

Ῥ. ΑΚΜΟΝΩΝ (Sic). Bacchus nu, debout, inclinant le *cantharus* de la main dr., la g. sur son thyrses; à ses pieds, une panthère. Æ.4½.-R<sup>4</sup>.-F.o.-8 fr.

30. ΚΑ. Μ. ΑΥ. ΑΝΤΩΝΙ. Tête laurée de M. Aurèle.

Ῥ. ΑΚΜΟΝΩΝ. Femme debout, la main droite levée. □. Mus. Theup. p. 898. Æ.4.-R<sup>4</sup>.-F.o.-8 fr.

*Septimius-Severus.*

31. ΑΥ. Κ. Α. CΕΠ. CΕΟΥΗΡΟC. Π. Buste lauré et cuirassé de Septime-Sévère, à droite.

---

(a) Pellerin a cru que c'étoit Antonin le pieux.

Ἡ. ΕΠΙ. ΦΑ. ΠΡΕΙΚΟΥ. ΝΕΡΥΟΥ. ΑΣΙΑΡΧ. ΑΚΜΟΝΕΩΝ (α). L'empereur à cheval, à droite, précédé par deux femmes; au-dessus, un aigle volant; au bas, un fleuve couché. . . . . Æ.9.-R<sup>5</sup>.-F.\*.-48 fr.

*Julia-Domna.*

32. ....Tête de Julie.

Ἡ. ΑΚΜΟΝΕΩΝ. Pallas debout. □. *Vaillant Numismata græca.* . . . . . Æ.4.-R<sup>4</sup>.-F.o.-8 fr.

*Caracalla.*

33. ΑΥΤ. Κ. ΜΑ. ΑΥΡ. ΑΝΤΩΝΕΙΝΟΣ. Tête laurée de Caracalla, à droite, avec ægide et cuirasse.

Ἡ. ΑΚΜΟΝΕΩΝ. La Fortune debout, avec ses attributs. . . . . Æ.8.-R<sup>4</sup>.-F.o.-12 fr.

34. ΑΥΤ. ΚΑΙ. Μ. ΑΥΡ. ΑΝΤΩΝΕΙΝΟΣ. Tête laurée.

Ἡ. ΑΚΜΟΝΕΩΝ. Jupiter assis, tenant dans la main droite une patère et dans la gauche la haste. □. *Sestini Descr. pag. 450.* . . . . Æ.6½.-R<sup>4</sup>.-F.o.-12 fr.

*Plautilla.*

35. ΦΟΥΑ. ΠΛΑΥΤΙΛΛΑ. ΣΕΒΑΣΤ. Tête de Plautille, à droite.

Ἡ. ΕΠΙ. ΑΡΧ. ΦΑ. ΠΡΕΙΚΟΥ. ΑΚΜΟΝΕΩΝ. Femme assise sur un rocher, à gauche, portant la main droite à sa tête. . . . . Æ.4½.-R<sup>5</sup>.-F.o.-15 fr.

*Elagabalus.*

36. Α. Κ. Μ. ΑΥ. ΑΝΤΩΝΕΙΝΟΣ. Tête laurée d'Elagabale, à droite, la poitrine cuirassée.

(α) Vaillant a lu ΕΠΙ. ΦΑ. ΠΡΕΙΚΟΥ. ΑΡΧ. ΤΟ. Β.

Ῥ. ΕΠΙ. ΦΛΑ. ΠΡΕΙΚΚΟΥ. ΝΕΓΡ. Α. ΑΚΜΟΝΕΩΝ.  
Jupiter assis, à gauche, tenant dans la main dr. une  
patère et dans la g. la haste. . Æ.6 $\frac{1}{2}$ .-R<sup>4</sup>.-F.o.-12 fr.

37. Α. Κ. Μ. ΑΥ. ΑΝΤΩΝΕΙΝΟΣ. Tête laurée d'Elaga-  
bale, à droite, la poitrine cuirassée.

Ῥ. ΑΚΜΟΝΕΩΝ. Même type de Jupiter assis. □.  
*Sestini Descr. pag. 450.* . . . Æ.6 $\frac{1}{2}$ .-R<sup>3</sup>.-F.o.-9 fr.

### *Severus-Alexander.*

38. ΑΥΤ. Κ. Μ. ΑΥΡ. ΑΛΕΞΑΝΔΡΟΣ. Tête laurée de  
Sévère-Alexandre.

Ῥ. ΑΚΜΟΝΕΩΝ. ΝΕΩΚΟ..... Æsculape et Hygiène  
debout. □. . . . . Æ.6.-R<sup>4</sup>.-F.o.-12 fr.  
Cabinet de M. Cousinery.

39. ....Tête de Sévère-Alexandre.

Ῥ. ΑΚΜΟΝΕΩΝ. Æsculape debout, avec ses attri-  
buts. □. *Vaillant Num. gr.* Æ.6 $\frac{1}{2}$ .-R<sup>4</sup>.-F.o.-12 fr.

### *Maximinus.*

40. ΑΥΤ. Κ. Γ. ΙΟΥ. .... ΜΑΞΙΜΕΙΝΟΣ. Tête laurée  
de Maximin, à droite, avec le *paludamentum*.

Ῥ. ΑΚΜΟΝΕΩΝ. Femme tourrelée, assise et tour-  
née à gauche, tenant une patère dans la main droite;  
à ses pieds, un lion. . . . . Æ.6.-R<sup>5</sup>.-F.o.-18 fr.

41. Autre; ΑΚΜΟΝΕΩΝ. Jupiter assis, à gauche. □.  
*Sestini Descr. p. 450.* . . . . Æ.6.-R<sup>5</sup>.-F.o.-18 fr.

### *Gordianus-pius.*

42. ΑΥΤ. Κ. Μ. ΑΝΤ. ΓΟΡΔΙΑΝΟΣ. Tête radiée de Gor-  
dien-pie, à droite, la poitrine cuirassée.

Ῥ. ΑΚΜΟΝΕΩΝ. Diane chasseresse debout, ré-  
gardant à droite, portant la main droite à son car-

- quois et tenant dans la gauche un arc; à ses pieds, un cerf. . . . .  $\text{Æ.7.}-\text{R}^3.-\text{F.o.}-9$  fr.
43. ΑΥΤ. Κ. Μ. ΑΝ. ΓΟΡΔΙΑΝΟC. Tête radiée de Gordien-pie, à droite, avec le *paludamentum*.  
 Ῥ. ΑΚΜΟΝΕΩΝ. Femme assise sur un siège, à dr., tenant dans la main droite une patère; à ses pieds, un lion. . . . .  $\text{Æ.6}\frac{1}{2}.-\text{R}^3.-\text{F.o.}-9$  fr.
44. Autre; ΑΚΜΟΝΕΩΝ. Fleuve barbu couché, appuyé sur une urne renversée d'où sortent des eaux. □. *Sest. Lettre*, Tom. VI. pag. 68.  $\text{Æ.6}\frac{1}{2}.-\text{R}^4.-\text{F.o.}-12$  fr.
45. Autre; ΑΚΜΟΝΕΩΝ. Jupiter assis, à gauche, tenant dans la main droite une patère et dans la gauche la haste. . . . .  $\text{Æ.6}\frac{1}{2}.-\text{R}^3.-\text{F.o.}-9$  fr.
46. ΑΥΤ. Κ. Μ. ΑΝ. ΓΟΡΔΙΑΝΟC. Tête laurée de Gordien-pie, à droite, la poitrine cuirassée.  
 Ῥ. ΑΚΜΟΝΕΩΝ. Mercure-Criophore, debout, tenant dans la main droite une bourse, et dans la gauche son caducée et la *penula*; à ses pieds, un bélier. . . . .  $\text{Æ.7.}-\text{R}^3.-\text{F.o.}-9$  fr.
47. ΑΚΜΟΝΕΩΝ. *Æsculape* debout, avec ses attributs.  
 □. *Vaillant Num. græca.* .  $\text{Æ.9.}-\text{R}^4.-\text{F.o.}-24$  fr.

*Otacilia.*

48. ....Tête d'Otacile.  
 Ῥ. ΑΚΜΟΝΕΩΝ. ΝΕΩΚΟΡΩΝ. Pallas assise, tenant dans la main droite le *palladium* et dans la gauche la haste. □. *Vaillant Num. gr.*  $\text{Æ.8}\frac{1}{2}.-\text{R}^4.-\text{F.o.}-24$  fr.

*Trebonianus-Gallus.*

49. ΑΥΤ. Κ. Γ. ΟΥΙΒ. ΤΡΕΒ. ΓΑΛΛΟC. Tête radiée de Trébonien-Galle, à dr., avec le *paludamentum*.

- Ῥ. ΑΚΜΟΝΕΩΝ. Bacchus debout, tenant le *cantharum* dans la main droite et le thyrsé dans la gauche; à ses pieds, une panthère. Æ.6.-R<sup>3</sup>.-F.o.-9 fr.
50. ΑΥΤ. Κ. Γ. ΟΥΙΒ. ΤΡΕΒ. ΓΑΛΛΟC. Tête radiée de Trébonien-Galle, à dr., avec le *paludamentum*.  
Ῥ. ΑΚΜΟΝΕΩΝ. Diane chasseresse debout; à ses pieds, un chien. . . . . Æ.6.-R<sup>3</sup>.-F.o.-9 fr.
51. Autre; ΑΚΜΟΝΕΩΝ. Trois curètes entourant Jupiter porté sur les bras de sa mère. □. *Cat. d'Ennery*, pag. 503. . . . . Æ.8½.-R<sup>4</sup>.-F.o.-24 fr.
52. Autre; ΑΚΜΟΝΕΩΝ. Deux figures viriles, nues et debout, se donnant la main et tenant chacune la haste; au milieu, un autel. . . Æ.8½.-R<sup>3</sup>.-F.o.-18 fr.

*Volusianus.*

53. ΑΥΤ. Κ. ΟΥΙΒ. ΓΑΛ. ΟΥΟΛΟΥCΙΑΝΟC (Sic). CEB. Tête radiée de Volusien.  
Ῥ. ΑΚΜΟΝΕΩΝ. La Fortune debout, avec ses attributs. □. *Tanini*. p. 38. . . Æ.7.-R<sup>5</sup>.-F.o.-20 fr.  
*Cat. d'Ennery*, pag. 552.

*Gallienus.*

54. ΑΥΤ. Κ. ΠΟΥ. ΑΙΚ. ΓΑΛΛΙΗΝΟC. Tête laurée de Gallien, à droite, avec le *paludamentum*.  
Ῥ. ΑΚΜΟΝΕΩΝ. Diane d'Ephèse debout; à ses pieds, deux cerfs. . . . . Æ.9.-R<sup>4</sup>.-F.\*.-24 fr.

*Saloninus.*

55. ΠΟΥ. ΑΙΚ. ΚΟΡ..... CΑ. Tête radiée de Salonin. ✓  
Ῥ. ΑΚΜΟΝΕΩΝ. La Fortune debout, avec ses attributs. □. *Sestini D.* p. 450. Æ.9.-R<sup>5</sup>.-F.o.-30 fr.

AIZANI. Médailles autonomes.

Les Médailles de cette ville sont :

En bronze.  $\left\{ \begin{array}{l} R^4. - \text{F.o. Petit module, de. . . } 8 \text{ à } 15 \text{ fr.} \\ R^3. - \text{F.o. Moyen module, de. . . } 9 \text{ à } 24 \text{ fr.} \\ R^3. - \text{F.o. Grand module. . . . . } 18 \text{ fr.} \end{array} \right.$

Médailles impériales.

En bronze.  $\left\{ \begin{array}{l} C. - \text{F.o. Petit module, de. . . } 1 \text{ à } 30 \text{ fr.} \\ R^1. - \text{F.o. Moyen module, de. } 3 \text{ à } 60 \text{ fr.} \\ R^4. - \text{F.o. Grand module, de. } 30 \text{ à } 48 \text{ fr.} \\ R^5. - \text{F.o. Médaillon, de. . . } 50 \text{ à } 100 \text{ fr.} \end{array} \right.$

56. Tête de Sérapis, à droite.

Ἡ. AIZANITON. Isis debout, tournée à g., tenant dans la main droite un sistre et dans la gauche un vase à une anse. . . . . Æ.3.-R<sup>4</sup>.-F.\*.-9 fr.

57. Même tête.

Ἡ. AIZANITON. Aigle éployé, vu de face et regardant à droite. . . . . Æ.3.-R<sup>4</sup>.-F.o.-8 fr.

58. Tête laurée et barbue d'Hercule, à droite.

Ἡ. EZEANITON (Sic). Mercure debout, tenant dans la main dr. une patère et dans la gauche appuyée sur une colonne un caducée. . Æ.4.-R<sup>5</sup>.-F.o.-15 fr.

59. Tête tourelée de femme.

Ἡ. EZEANITON (Sic). Mercure demi-nu, tenant le *cantharus* d'une main et le thyrses de l'autre. □. Cabinet de M. Cousinery. . Æ.4.-R<sup>5</sup>.-F.o.-15 fr.

60. AIZANH. Tête tourelée de femme.

Ἡ. ....ΕΥΑΝΔΡΟΥ. AIZANITON. Proue de vaisseau. □. Eckhel N. vet. III. 128. . Æ.4.-R<sup>5</sup>.-F.o.-15 fr.

61. AIZANITON. ΔΗΜΟΣ. Tête diadémée et barbue du Peuple, à droite, avec le *pallium*.

- Ῥ. ΑΙΖΑ.....ΤΩΝ. Hygiée debout, tenant un serpent. . . . .  $\text{Æ.}4\frac{1}{2}$ .-R<sup>4</sup>.-F.o.-8 fr.
62. ΔΗΜΟC. ΑΙΖΑΝΕΙΤΩΝ. Tête diadémée et barbue du Peuple, à droite, avec le *pallium*.  
 Ῥ. ΕΠΙ. ΙΟΥ. CΕΤΗΡΕΙΝΟΥ. ΑΡΧ. Γ. ΝΕΟΚΟΡ. Le Soleil de face, dans un quadrigé, tenant un fouet dans la main droite et un globe dans la gauche. □. *Sestini Descr. p. 451.* . . . . .  $\text{Æ.}6$ .-R<sup>5</sup>.-F.o.-24 fr.
63. ΔΗΜΟC. ΑΙΖΑΝΕΙΤΩΝ. Tête jeune diadémée.  
 Ῥ. ΑΙΖΑΝΕΙΤΩΝ. La Fortune debout, avec ses attributs. □. . . . .  $\text{Æ.}8\frac{1}{2}$ .-R<sup>3</sup>.-F.o.-18 fr.  
*Sestini Lettere, Tom. III. pag. 47.*
64. ΔΗΜΟC. Tête barbue du Peuple.  
 Ῥ. ΑΙΖΑΝΕΙΤΩΝ. Jupiter debout, ayant sur la main droite une petite Victoire et dans la gauche la haste. □. . . . .  $\text{Æ.}4$ .-R<sup>4</sup>.-F.o.-8 fr.  
*Sestini Lettere, Tom. III. pag. 47.*
65. ΙΕΡΟC. ΔΗΜΟC. Tête jeune laurée, à droite.  
 Ῥ. ΑΙΖΑΝΕΙΤΩΝ. Jupiter demi-nu, debout, ayant sur la main droite un aigle et dans la gauche la haste pure. . . . .  $\text{Æ.}8\frac{1}{2}$ .-R<sup>3</sup>.-F.o.-18 fr.
66. Autre presque semblable. .  $\text{Æ.}7\frac{1}{2}$ .-R<sup>3</sup>.-F.o.-9 fr.
67. ΙΕΡΑ. CΥΝΚΑΗΤΟC. Tête nue du Sénat, à droite.  
 Ῥ. ΑΙΖΑΝΕΙΤΩΝ. Pallas debout, tenant dans la main droite une patère et dans la gauche la haste; à ses pieds, un bouclier. . . .  $\text{Æ.}8$ .-R<sup>4</sup>.-F.o.-12 fr.
68. Autre; ΑΙΖΑΝΕΙΤΩΝ. Hécate-*Triformis* debout, vêtue de la *stola*, les mains armées de torches et de poignards. . . . .  $\text{Æ.}7\frac{1}{2}$ .-R<sup>5</sup>.-F.o.-18 fr.
69. Autre; ΑΙΖΑΝΕΙΤΩΝ. Diane d'Ephèse, avec ses attributs; à ses pieds, 2 cerfs.  $\text{Æ.}7\frac{1}{2}$ .-R<sup>5</sup>.-F.o.-18 fr.

70. ΚΕΡΑ. ΓΥΝΚΑΗΤΟC. Tête nue du Sénat, à droite.  
 Ῥ. ΑΙΖΑΝΕΙΤΩΝ. Apollon radié, debout, la main droite levée, et un globe dans la gauche. □. *Sestini Descr. p. 451.* . . . . . Æ.8½.-R<sup>3</sup>.-F.o.-18 fr.
71. Autre; ΑΙΖΑΝΕΙΤΩΝ. Type de la Fortune. □. *Cab. de M. Cousinery.* . . . . . Æ.6.-R<sup>4</sup>.-F.o.-12 fr.
72. ΘΕΟC. ΓΥΝΚΑΗΤΟC. Tête jeune diadémée du Sénat, à droite.  
 Ῥ. ΑΙΖΑΝΙΤΩΝ. Tête de Diane, tournée vers la droite. . . . . Æ.3.-R<sup>4</sup>.-F.o.-8 fr.
73. ΚΕΡΑ. ΒΟΥΛΗ. Tête jeune diadémée, à droite, avec la *chlamyde*.  
 Ῥ. ΑΙΖΑΝΕΙΤΩΝ. Cybèle assise, tournée vers la gauche, tenant dans la main droite une patère, le coude gauche appuyé sur le *tympañum*; à ses pieds, un lion. . . . . Æ.6½.-R<sup>4</sup>.-F.o.-12 fr.
74. Autre; ΑΙΖΑΝΕΙΤΩΝ. Femme debout, tenant dans la main droite une patère. □. Æ.6.-R<sup>4</sup>.-F.o.-12 fr.  
 Mus. Pembrock. II. Tab. 2. fig. 7.
75. ΘΕΑ. ΡΩΜΗ. Tête casquée de la déesse Rome, à droite.  
 Ῥ. ΑΙΖΑΝΕΙΤΩΝ. Neptune debout, le pied gauche sur une proue de vaisseau, la main droite sur son trident et un dauphin sur la g. . Æ.6.-R<sup>4</sup>.-F.o.-12 fr.

*Julius-Cæsar.*

76. Tête nue attribuée à Jules-César.  
 Ῥ. ΑΙΖΑΝΙΤΩΝ. Jupiter - *Ætophore* debout, la haste dans la main gauche. □. Æ.6.-R<sup>8</sup>.-F.o.-60 fr.  
 Cabinet de M. Cousinery.

*Augustus.*

77. ΣΕΒΑΣΤΟC. Tête nue d'Auguste, à droite.

Ῥ. ΕΠΙ. ΜΕΝΑΝΔΡΟΣ. ΑΙΖΑΝΙΤΩΝ. Jupiter debout, vêtu du *pallium*, ayant un aigle sur la main droite et la haste dans la g. . . Æ.4.-R<sup>3</sup>.-F.o.-6 fr.

*Livia.*

78. ΑΙΒΙΑ. ΣΕ..... Τête de Livia.

Ῥ. ΑΙΖΑΝΙΤΩΝ. Femme assise, tenant dans la main droite une patère. □. . . Æ.4.-R<sup>7</sup>.-F.o.-20 fr.  
Arigoni I. Imp. gr. Tab. I. fig. II.

*Germanicus.*

79. Κ.... ΓΕΡΜΑΝΙΚΟΣ. Buste lauré de Germanicus.

Ῥ. ΕΠΙ. ΝΑΝΝΑ. ΣΤΕΦΑΝΗΦΟΡΟΥ. ΑΙΖΑΝΙΤΩΝ. Jupiter-*Ætophore* debout, la haste à la main gauche. □. Cabinet de M. Cousinery. Æ.4.-R<sup>7</sup>.-F.\*.-24 fr.

*Germanicus et Agrippina-senior.*

80. ....ΓΕΡΜΑΝΙΚΟΣ. Tête laurée de Germanicus, à droite.

Ῥ. ΑΓΡΙΠΠΙΝΑ. ΕΠΙ. ΚΛΑΥΔΙΟΥ. ΑΙΖΑΝΙΤΩΝ. Tête d'Agrippine mère, à dr. Æ.3½.-R<sup>7</sup>.-F.\*.-30 fr.

*Agrippina-senior.*

81. ΑΓΡΙΠΠΙΝΑΝ. ΣΕΒΑΣΤΗΝ. Tête d'Agrippine mère, à droite.

Ῥ. ΑΙΖΑΝΙΤΩΝ. Tête de femme, tournée vers la droite. . . . . Æ.3½.-R<sup>7</sup>.-F.\*.-24 fr.

*Caligula.*

82. ΓΑΙΟΣ. ΚΑΙΣΑΡ. Tête laurée de Caligula, à dr.

Ῥ. ΕΠΙ. ΛΟΛΛΙΟΥ. ΚΛΑΥΔΙΟΥ. ΑΙΖΑΝΙΤΩΝ. Jupiter-*Ætophore* debout, avec le *pallium*, tenant la haste dans la main gauche. . . Æ.5.-R<sup>5</sup>.-F.\*.-15 fr.

83. ΓΑΙΟΥΣ ΚΑΙΣΑΡ. Tête laurée de Caligula, à dr.

Ῥ. ΕΠΙ. ΜΗΔΗΟΥ. ΑΙΖΑΝΙΤΩΝ. Jupiter - *Ætophore* debout, avec le *pallium*, tenant la haste dans la main gauche. . . . .  $\text{Æ.5.}-\text{R}^5.-\text{F.}^*.-15$  fr.

84. ΘΕΟΥΣ ΓΑΙΟΥΣ ΚΑΙΣΑΡ. Tête radiée de Caligula, à droite.

Ῥ. ΕΠΙ. ΡΟΥΦΟΥ. ΚΛΑΥΔΙΚΟΥ. ΑΙΖΑΝΙΤΩΝ. Jupiter - *Ætophore* debout; dans le champ, le monogramme (1501). □. . . . .  $\text{Æ.4}\frac{1}{2}.-\text{R}^5.-\text{F.0.}-15$  fr.

Cabinet de M. Cousinery.

85. ΓΑΙΟΥΣ ΚΑΙΣΑΡ. Même tête.

Ῥ. ΕΠΙ. ΡΟΥΦΟΥ. ΚΛΑΥΔΙΚΟΥ. ΑΙΖΑΝΙΤΩΝ. Même type; dans le champ, les monogrammes (1501 et 1502). . . . .  $\text{Æ.5.}-\text{R}^4.-\text{F.}^*.-9$  fr.

*Claudius.*

86. ΚΛΑΥΔΙΟΥΣ ΚΑΙΣΑΡ. Tête laurée de Claude, à droite.

Ῥ. ΑΙΖΑΝΙΤΩΝ. Jupiter - *Ætophore* debout, la haste dans la main gauche. . .  $\text{Æ.5.}-\text{R}^1.-\text{F.0.}-1$  fr.

87. Autre; ΑΡΖΑΝΙΤΩΝ (Sic). Jupiter debout. □. *Cat. d'Ennery*, n<sup>o</sup>. 4017. . . . .  $\text{Æ.5.}-\text{R}^1.-\text{F.0.}-2$  fr.

88. Autre; ΕΠΙ. ΑΝΤΙΟΧΟΥ. ΜΗΤΡΟΓΕΝΟΥΣ. ΑΙΖΑΝΙΤΩΝ. Même type. . . . .  $\text{Æ.4}\frac{1}{2}.-\text{R}^2.-\text{F.}^*.-4$  fr.

89. ΚΛΑΥΔΙΟΥΣ ΑΙΖΑΝΙΤΩΝ. Tête laurée de Claude, à droite.

Ῥ. ΕΠΙ. ΚΛΑΥΔΙΟΥ. ΙΕΡΑΚΟΣ. Jupiter - *Ætophore* debout, la haste dans la main g.  $\text{Æ.4}\frac{1}{2}.-\text{R}^2.-\text{F.}^*.-4$  fr.

90. ΚΛΑΥΔΙΟΥΣ ΑΙΖΑΝΙΤΩΝ. Même tête.

Ῥ. ΕΠΙ. ΜΕΝΕΛΑΟΥ. ΔΗΜΟΘΕΝΟΥ. Même typé. □. *Cabinet de M. Cousinery.*  $\text{Æ.4}\frac{1}{2}.-\text{R}^4.-\text{F.}^*.-9$  fr.

*Tome IV.*

Ο

91. ΤΙ. ΚΛΑΥΔΙΟΣ..... Τέτη λαυρέη δὲ Κλαυδέ, ἀ δρ.  
 Ῥ. ΕΠΙ. ΚΡΗΤΑΡΙΟΥ. ΑΙΖΑΝΕΙΤΩΝ. Jupiter-*Ætophore*, la haste dans la main g.  $\text{Æ.}4\frac{1}{2}$ .-R<sup>3</sup>.-F.o.-6 fr.
92. ΚΛΑΥΔΙΟΣ. ΑΙΖΑΝΙΤΩΝ. Même tête.  
 Ῥ. ΕΠΙ. ΜΗΤΡΟΓΕΝΟΥ. ΟΥ. ΝΑΝΝΑ. Jupiter-*Ætophore* debout, tenant la haste dans la main gauche.  $\square$ . *Cab. Cousinery*.  $\text{Æ.}4\frac{1}{2}$ .-R<sup>4</sup>.-F.\*.-9 fr.
93. ΚΛΑΥΔΙΟΣ. ΚΑΙΣΑΡ. Même tête.  
 Ῥ. ΕΠΙ. ΠΑΥΣΑΝΙΟΥ. ΜΕΝΑΝΔΡΟΥ. ΑΙΖΑΝΙΤΩΝ. Même type de Jupiter debout.  $\text{Æ.}4\frac{1}{2}$ .-C.-F.o.-1 fr.
94. Autre; ΕΠΙ. ΠΡΩΤΟΜΑΧΟΥ. ΣΩΚΡΑΤΟΥ. ΑΙΖΑΝΙΤΩΝ. Même type. . . .  $\text{Æ.}4\frac{1}{2}$ .-R<sup>2</sup>.-F.o.-4 fr.
95. Autre; ΕΠΙ. ΣΩΚΡΑΤΟΥ. ΔΙΟΔΟΤΟΥ. ΑΙΖΑΝΙΤΩΝ. Même type de Jupiter.  $\square$ . . . .  $\text{Æ.}5$ .-R<sup>3</sup>.-F.o.-6 fr.  
 Cat. d'Ennery, n°. 4017.
96. ΚΛΑΥΔΙΟΣ. ΚΑΙΣΑΡ. Τέτη λαυρέη δὲ Κλαυδέ, ἀ δροίτη.  
 Ῥ. ΕΠΙ. ΣΩΚΡΑΤΟΥ. ΕΥΔΟΞΟΥ. ΑΙΖΑΝΙΤΩΝ. Jupiter-*Ætophore* debout, à g.  $\text{Æ.}4\frac{1}{2}$ .-R<sup>4</sup>.-F.\*.-9 fr.

### *Domitianus.*

97. ΔΟΜΙΤΙΑΝΟΣ. ΚΑΙΣΑΡ. ΣΕΒΑΣ. Τέτη λαυρέη δὲ Δομίτην, ἀ γαυχή.  
 Ῥ. ΑΙΖΑΝΙΤΩΝ. Pallas debout, tenant dans la main droite une patère, la gauche sur la haste; à ses pieds, un bouclier. . . .  $\text{Æ.}5$ .-R<sup>3</sup>.-F.o.-6 fr.

### *Hadrianus.*

98. ΑΥ. ΚΑΙ. ΤΡ. ΑΔΡΙΑΝΟΣ. ΣΕΒ. Τέτη λαυρέη δὲ Ἡδρην, ἀ δροίτη, la poitrine cuirassée.  
 Ῥ. ΕΠΙ. ΜΑΤ..... ΟΥΣ. ΑΙΖΑΝΕΙΤΩΝ. Fleuve

couché à gauche, ayant sur la main droite une petite figure nue, assise, et tenant dans la gauche une corne d'abondance. . . . . Æ.6.-R<sup>5</sup>.-F.\*.-18 fr.

99. ....ΑΔΡΙΑΝ..... Tête laurée d'Hadrien.

Ῥ. ΕΠ. ΜΑΝΔΕΑC. ΦΑΚΟΡΟΥ. ΑΙΖΑΝΕΙΤΩΝ. Jupiter debout, ayant un aigle sur la main droite, la g. sur la haste. □. . . . . Æ.5.-R<sup>4</sup>.-F.\*.-9 fr.

Sestini Lettere, Tom. III. p. 51.

100. Autre; ΑΙΖΑΝΙΤΩΝ. Jupiter debout dans un temple tétrastyle. □. . . . . Æ.4.-R<sup>4</sup>.-F.\*.-9 fr.

Sestini Lettere, Tom. III. p. 64.

101. Autre; ΑΙΖΑΝΙΤΩΝ. Tête de bœuf; au-dessus, un croissant et un astre. □. . . . . Æ.4.-R<sup>4</sup>.-F.\*.-9 fr.

Sestini Lettere, Tom. III. p. 52.

*Sabina.*

102. CΑΒΕΙΝΑ. CΕΒΑCΤΗ. Tête de Sabine, à droite.

Ῥ. ΕΠΙ. Μ. ΑΥ. ΜΗΤΡΟΓΕΝΟΥC. ΑΙΖΑΝ. Hygiee debout, donnant à manger à un serpent dans une patère. . . . . Æ.4.-R<sup>5</sup>.-F.\*.-15 fr.

*Antoninus-pius.*

103. ΑΥΤΟ. ΚΑΙCΑΡ. ΑΝΤΩΝΕΙΝΟC. Tête laurée d'Antonin le pieux, à droite.

Ῥ. ΑΙΖΑΝΙΤΩΝ. Fleuve couché, à gauche, ayant une petite figure sur la main droite, et tenant dans la g. une corne d'abondance. . . . . Æ.5½.-R<sup>4</sup>.-F.o.-12 fr.

104. Autre; ΑΙΖΑΝΕΙΤΩΝ. La Fortune debout, avec ses attributs. . . . . Æ.6.-R<sup>1</sup>.-F.o.-3 fr.

105. Τ. ΑΙΔΙΟC. ΚΑΙCΑΡ. ΑΝΤΩΝΕΙΝΟC. Tête laurée d'Antonin le pieux, à droite. . . . .

Ῥ. ΕΠΙ. ΑΡΖΑΝΙΟΥ. ΚΟΥΚΑΡΤΕΙΝΟΥ. ΑΙΖΑΝΕΙΤΩΝ. Temple octostyle. □. . Æ.9.-R<sup>5</sup>.-F.o.-48 fr.  
Sestini Lettere, Tom. III. p. 52.

*M. Aurelius.*

106. Μ. ΑΥΦΑΙΟC. ΒΗΡΟC. ΚΑΙ. Tête nue et imberbe de M. Aurèle, à droite, avec le *paludamentum*.

Ῥ. ΚΛΑΥΔΙΟΥ. ΚΟΥΚΑΡΤΕΙΝΟΥ. ΑΙΖΑΝΕΙΤΩΝ.  
La Fortune debout. . . . . Æ.10.-R<sup>5</sup>.-F.o.-48 fr.

107. Μ. ΑΥΦΑΙΟC. ΒΗΡΟC. ΚΑΙCΑΡ. Même tête.

Ῥ. ΑΙΖΑΝΕΙΤΩΝ. Même type de la Fortune debout. . . . . Æ.6.-R<sup>1</sup>.-F.o.-3 fr.

108. Autre; .....ΑΝΙΤΩΝ. Buste de femme, tenant dans la main droite des épis. □. Æ.4.-R<sup>3</sup>.-F.o.-6 fr.

Sestini Lettere, Tom. III. p. 52.

109. Autre; ΑΙΖΑΝΕΙΤΩΝ. Pallas debout, ayant une chouette sur la main droite, la haste et le bouclier dans la gauche. □. . . . . Æ.6.-R<sup>4</sup>.-F.o.-12 fr.

Cabinet de M. Cousinery.

110. Autre; ΑΙΖΑΝΕΙΤΩΝ. Jupiter-*Ætophoré* debout. □. *Même cabinet*. . . . . Æ.6.-R<sup>4</sup>.-F.o.-12 fr.

111. ΑΥ. Κ. Μ. ΑΥΡ. ΑΝΤΩΝΙΝΟC. Buste lauré et barbu de M. Aurèle, avec la cuirasse sur l'épaule.

Ῥ. ΕΠΙ. CΤΡΑ. Π. ΑΙΒ. ΔΙΟΝΥCΙΟΥ. ΑΙΖΑΝΙΤΩΝ.  
Jupiter dans un temple tétrastyle. □. *Même cabinet*. . . . . Æ.11.-R<sup>5</sup>.-F.o.-100 fr.

*Faustina-junior.*

112. ΦΑΥCΤΙΝΑ. ΝΕΑ. Tête de Faustine jeune, à dr.

Ῥ. ΑΙΖΑΝΕΙΤΩΝ. *Æsculape* debout, avec ses attributs. . . . . Æ.5.-R<sup>4</sup>.-F.o.-8 fr.

113. ΦΑΥΚΤΙΝΑ. ΣΕΒΑΚΤΗ. Tête de Faustine jeune, à droite.

Ῥ. ΑΙΖΑΝΙΤΩΝ. Apollon debout, tenant dans la main droite une patère et dans la gauche une branche de laurier. . . . . Æ.5.-R<sup>4</sup>.-F.o.-8 fr.

114. ΦΑΥΚΤΕΙΝΑ. ΣΕΒΑΚΤΗ. Même tête.

Ῥ. ΑΙΖΑΝΕΙΤΩΝ. Diane d'Ephèse, avec ses attributs. □. . . . . Æ.5.-R<sup>4</sup>.-F.o.-8 fr.

Sestini Lettere, Tom. III. p. 53.

*Commodus.*

115. ΑΥ. ΚΑΙ. Μ. ΑΥΡ. ΚΟΜΟΔΟC. Tête laurée de Commode, à droite, avec le *paludamentum*.

Ῥ. ΑΙΖΑΝΕΙΤΩΝ. Enfant assis à terre, allaité par une chèvre debout, à g. . . Æ.8.-R<sup>5</sup>.-F.o.-24 fr.

116. ΑΥ. ΚΑΙ. ΚΟΜΟΔΟC. Même tête, sans le *paludamentum*.

Ῥ. ΑΙΖΑΝΕΙΤΩΝ. Diane d'Ephèse, avec ses attributs; à côté, une étoile. . . Æ.4.-R<sup>3</sup>.-F.o.-6 fr.

117. Autre sembl., sans étoile. . Æ.4.-R<sup>3</sup>.-F.o.-6 fr.

118. ΑΥ. ΚΑΙ. Μ. ΑΥΡΗ. ΚΟΜΟΔΟC. Même tête.

Ῥ. ΑΙΖΑΝΕΙΤΩΝ. Diane chasseresse marchant, prenant de la main droite un trait dans son carquois et tenant dans la gauche un arc; à ses pieds, un cerf □. *Sestini Lett. Tom. III. p. 53.* Æ.6.-R<sup>4</sup>.-F.o.-12 fr.

119. Autre; ΑΙΖΑΝΕΙΤΩΝ. Temple dans lequel est une nymphe tenant dans la main droite un *rhyton*. □. *Sestini Lett. T. III. p. 53.* . Æ.6.-R<sup>4</sup>.-F.o.-12 fr.

*Caracalla.*

120. ΑΥ. ΑΝΤΩΝΕΙΝΟC. Tête de Caracalla.

- ℞. ΑΙΖΑΝΕΙΤΩΝ. Diane d'Ephèse ; avec ses attributs. . . . .  $\text{Æ.}4\frac{1}{2}$ .— $\text{R}^3$ .— $\text{F.o.}$ —6 fr.
121. . . . . Tête de Caracalla.  
 ℞. ΑΙΖΑΝΙΤΩΝ. Deux torches ; au milieu , un autel.  $\square$ . . . . .  $\text{Æ.}9$ .— $\text{R}^5$ .— $\text{F.o.}$ —48 fr.  
 Sestini Letture, Tom. III. p. 54.

### *Gordianus-pius.*

122. ΑΥ. ΚΑΙΘ. Μ. ΑΝΤ. ΓΟΡΔΙΑΝΟΘ. ΘΕΘ. Tête laurée de Gordien-pie.  
 ℞. ...ΖΑΝΕΙΤΩΝ. Figure militaire debout , tenant dans la main droite la haste et dans la gauche un bouclier.  $\square$ . . . . .  $\text{Æ.}9$ .— $\text{R}^5$ .— $\text{F.o.}$ —48 fr.  
 Eckhel Num. vet. pag. 242.

### *Gallienus.*

123. ΑΥΤ. ΓΑΛΛΙΗΝΟΘ. Tête radiée de Gallien , avec le *paludamentum*.  
 ℞. ΑΙΖΑΝΕΙΤΩΝ. Bacchus debout , inclinant de la main droite le *cantharum* et tenant son thyrsé dans la gauche ; à ses pieds , une panthère.  $\square$ . *Tanini. pag. 80.* . . . . .  $\text{Æ.}6$ .— $\text{R}^2$ .— $\text{F.o.}$ —3 fr.
124. ΑΥΤ. Κ. ΠΟ. ΑΙΚ. ΓΑΛΛΙΗΝΟΘ (*Sic*). Même tête.  
 ℞. ΑΙΖΑΝΕΙΤΩΝ. Même type.  $\square$ . *Sestini Letture, Tom. III. pag. 54.* . . . .  $\text{Æ.}MM$ .— $\text{R}^5$ .— $\text{F.o.}$ —50 fr.
125. Autre ; ΑΙΖΑΝΕΙΤΩΝ. Diane d'Ephèse , avec ses deux cerfs.  $\square$ . . . . .  $\text{Æ.}8$ .— $\text{R}^2$ .— $\text{F.o.}$ —6 fr.  
 Cabinet de M. Cousinery.
126. Autre ; ΑΙΖΑΝΕΙΤΩΝ. Apollon nu et debout , tenant une patère dans la main droite et une branche de laurier dans la gauche.  $\square$ . . . .  $\text{Æ.}4$ .— $\text{R}^2$ .— $\text{F.o.}$ —4 fr.  
 Même cabinet.

127. ΑΥΤ. Κ. ΠΟΥ. ΔΙΚ. ΓΑΛΛΙΗΝΟΣ. Tête radiée de Gallien, à droite.

Ῥ. ΕΠΙ. ΑΥΡ. ...Ν. ΔΑΟΥ. ΑΡΧ. ΑΙΖΑΝΕΙΤΩΝ, Type de la Fortune. □. . . . . Æ. 8. — R<sup>2</sup>. — F. o. — 6 fr.

Cabinet de M. Cousinery.

*Trebonianus-Gallus.*

128. ΑΥΤ. Κ. ΤΡΕΒ. ΓΑΛΛΟΣ. ΣΕΒ. Tête radiée de Trébonien-Galle, à droite:

Ῥ. ΑΙΖΑΝΕΙΤΩΝ. Diane d'Ephèse, avec ses attributs. □. *Sest. Descr. p. 452.* Æ. 8 $\frac{1}{2}$ . — R<sup>5</sup>. — F. o. — 30 fr.

*Volusianus.*

129. ΑΥΤ. Κ. Γ. ΒΕΙΒ(Sic). ΟΥΟΔΟΚΚΙΑΝΟΣ(Sic). Tête laurée de Volusien.

Ῥ. ΕΠΙ. Ι. .... ΔΥΚΙΚΟΥ. ΑΙΖΑΝΙΤΩΝ. Loup marchant, la tête levée et la gueule ouverte. □. *Sestini Lettere, Tom. III. p. 54.* . . . Æ. 4. — R<sup>5</sup>. — F. o. — 15 fr.

A L I A. Médailles autonomes.

*Les Médailles de cette ville sont :*

*En bronze.* R<sup>6</sup>. — F. o. Petit module, de . . . 40 à 50 fr.

*Médailles impériales.*

*En bronze.* { R<sup>6</sup>. — F. o. Moyen module. . . . . : 48 fr.  
R<sup>6</sup>. — F. o. Grand module. . . . . 100 fr.

130. ΑΝΘΕΚΑΜΕΝΟΥ. ΦΡΟΥΓΙ. Tête du dieu *Lunus*, coiffée du bonnet phrygien, avec un croissant sur les épaules, à droite.

Ῥ. ΔΗΜΟΣ. ΑΛΙΗΝΩΝ. Homme barbu, debout, vêtu d'un habit court et chaussé de petites bottines,

tenant dans la main droite des épis et dans la gauche la haste transversale. . . . . Æ.4½.-R<sup>8</sup>.-F.\*.-50 fr.

131. ΙΕΡΑ, ΣΥΝΚΛΗΤΟΣ. Tête du Sénat.

Ἡ. V. . . . . VTI. . . . . ΑΑΙΗΝΩΝ. Homme debout, vêtu du *paludamentum*, tenant dans la main droite un globe et dans la g. la haste. □. Æ.5.-R<sup>8</sup>.-F.o.-40 fr.

Arigoni II. Tab. VII. fig. 5.

### *Gordianus-pius.*

132. ΑΥΤ. Κ. Μ. ΑΝΤ. ΓΟΡΔΙΑΝΟΣ. Tête laurée de Gordien pie, à droite, avec le *paludamentum*.

Ἡ. ΑΑΙΗΝΩΝ. Bacchus debout, à moitié nu, tenant dans la main dr. le *cantharum* et dans la g. un thyrsè; à ses pieds, panthère. Æ.6.-R<sup>6</sup>.-F.o.-48 fr.

133. Autre; ΑΑΙΗΝΩΝ. Le dieu *Lunus* à cheval, allant à droite. □. . . . . Æ.9.-R<sup>6</sup>.-F.o.-100 fr.

Sestini Descr. pag. 452; Cabinet de M. Cousinery.

### A M O R I V M. Médailles autonomes.

*Les Médailles de cette ville sont :*

*En bronze.* { R<sup>5</sup>. — F.o. Petit module, de . . 15 à 18 fr.  
                  { R<sup>6</sup>. — F.o. Moyen module. . . . . 24 fr.

#### *Médailles impériales.*

*En bronze.* { R<sup>5</sup>. — F.o. Petit module, de . . 15 à 18 fr.  
                  { R<sup>6</sup>. — F.o. Moyen module. . . . . 24 fr.  
                  { R<sup>5</sup>. — F.o. Grand module, de . 48 à 100 fr.

134. Tête d'Hercule jeune, couverte de la peau du lion, à droite.

Ἡ. ΑΜΟΡΙΑΝΩΝ. Aigle éployé, regardant à droite. . . . . Æ.4.-R<sup>5</sup>.-F.\*.-18 fr.

135. ΚΡΑ. ΣΥΝΚΑΗ. Tête jeune du Sénat, à droite, avec le *pallium*.

R. ΑΜΟΡΙΑΝΩΝ. Victoire debout sur un globe, les ailes éployées, tenant dans la main droite une couronne et dans la g. une palme. Æ. 4½.-R<sup>5</sup>.-F.\*.-18 fr.

136. ΚΡΑ. ΒΟΥΛΗ. Tête jeune laurée du Conseil, à dr., avec le *paludamentum*.

R. ΑΜΟΡΙΑΝΩΝ. Fleuve assis, à g., tenant dans la main droite un roseau. . . Æ. 4½.-R<sup>5</sup>.-F.0.-15 fr.

137. ΘΕΑ. ΡΩΜΗ. Tête casquée de Rome, à droite, la poitrine cuirassée.

R. ΑΜΟΡΙΑΝΩΝ. Deux mains jointes occupant le milieu du champ. . . . . Æ.6.-R<sup>6</sup>.-F.0.-24 fr.

*Vespasianus.*

138. ΟΥΕΣΠΑΣΙΑΝΟΣ. ΚΑΙΣΑΡ. Tête laurée de Vespasien, à droite.

R. ΒΠΙ. Α.....ΝΥ, ΑΜΟΡΙΑΝΟΝ (Sic). Jupiter assis, à gauche, tenant dans la main droite un foudre, la gauche sur la haste. . Æ.4.-R<sup>6</sup>.-F.0.-18 fr.

*Antoninus-pius.*

139. ΤΙΤΟΣ. ΑΙΑΙΟΣ. ΚΑΙΣ. .... Tête laurée d'Antonin le pieux,

R. ΕΠΙ.....ΑΜΟΡΙΑ..... Deux femmes debout; celle qui est à droite a la main droite appuyée sur un gouvernail et tient dans la gauche levée des épis; celle qui est à gauche tient une patère dans la main droite et un gouvernail renversé dans la gauche; au milieu d'elles, un autel allumé. □. *Sestini Descr.* pag. 452. . . . . Æ.9.-R<sup>5</sup>.-F.0.-48 fr.

*Faustina junior.*

140. **CEBACTH. ΦΑΥΣΤΕΙΝΑ.** Tête de Faustine jeune, à droite.

Ῥ. **ΑΜΟΡΙΑΝΩΝ.** Victoire marchant, tenant dans la main dr. une couronne et dans la g. une palme. □. *Sestini Lett. Tom. IV. p. 124. Æ.4.-R<sup>6</sup>.-F.o.-18 fr.*

*Caracalla.*

141. ....Tête de Caracalla.

Ῥ. **ΑΜΟΡΙΑΝΩΝ.** Hercule debout, avec la massue et la dépouille du lion. □. . . . *Æ.9.-R<sup>5</sup>.-F.o.-48 fr.*  
Havercamp. Num. Reg. Christinae, Tab. xxvii. fig. 22. 23.

*Geta.*

142. ....Tête de Géta.

Ῥ. **ΑΜΟΡΙΑΝΩΝ.** Jupiter assis, tenant un foudre dans la main droite et la haste dans la g. □. *Vaillant Numismata græca. . . . . Æ.6.-R<sup>5</sup>.-F.o.-24 fr.*

143. **ΑΥΤ. Κ. Π. CΕΠ. ΓΕΤΑC. ΑΥΓΟΥC.** Buste lauré de Géta, armé d'une lance et d'un bouclier.

Ῥ. **ΕΠΙ. ΑΝΤΩΝΙΝΟC. ΑΡΧ. ΤΟ. Β. ΑΜΟΡΙΑΝΩΝ.** Apollon et Diane, debout; au milieu d'eux, un autel. □. . . . . *Æ.9.-R<sup>6</sup>.-F.o.-100 fr.*  
*Sestini Descr. num. vet. p. 462.*

*Gallienus.*

144. **ΑΥ. Κ. Π. ΑΙΚ. ΓΑΛΛΙΗΝΟC.** Tête radiée de Gallien, à droite.

Ῥ. **ΑΜΟΡΙΑΝΩΝ.** L'empereur à cheval, à gauche, allant au galop. □. . . . . *Æ.6.-R<sup>6</sup>.-F.o.-24 fr.*  
*Sestini Descr. p. 462.*

ANCYRA. Médailles autonomes.

Les Médailles de cette ville sont :

En bronze. { R<sup>4</sup>. — F.o. Petit module, de . . . 8 à 15 fr.  
 { R<sup>5</sup>. — F.\*. Moyen module. . . . . 24 fr.

Médailles impériales.

En bronze. { R<sup>3</sup>. — F.o. Petit module, de . . . 6 à 30 fr.  
 { R<sup>4</sup>. — F.o. Moyen module, de . . 12 à 48 fr.  
 { R<sup>4</sup>. — F.o. Grand module, de . . 24 à 60 fr.  
 { R<sup>4</sup>. — F.o. Médaillon . . . . . 50 fr.

145. Tête imberbe casquée.

R̄. ANKYPAHON. Partie antérieure de bison cornupète. □. Cabinet Cousinery. Æ.4.—R<sup>4</sup>.—F.\*.—9 fr.

146. ICPA. CYNKAHTOC. Tête nue du Sénat, à droite, avec le pallium.

R̄. ANKYPAHON en trois lignes, au milieu d'une couronne de laurier. . . . . Æ.6.—R<sup>5</sup>.—F.\*.—24 fr.

147. ΘEON. CYNKAHTON. Tête nue du Sénat, à droite, avec le pallium.

R̄. ANKYPAHON. Diane d'Ephèse, avec ses deux supports. . . . . Æ.5.—R<sup>5</sup>.—F.\*.—15 fr.

148. Autre; BACEEM. APTHΓAAC. ANKYPAHON. Un autel. □. Hunter. T. v. fig. 2. Æ.5.—R<sup>5</sup>.—F.o.—15 fr.

149. ΘEA. PΩMH. Tête de femme, à droite, surmontée du modius.

R̄. ANKYPAHON. Bacchus debout, tenant dans la main droite le cantharus et dans la gauche un thyrses. . . . . Æ.3.—R<sup>4</sup>.—F.o.—8 fr.

150. ΘEA. PΩMH. Même tête.

- Ῥ. ΕΠΙ. ΜΗΤΕΟΥ. ΑΝΚΥΡΑΝΩΝ. Jupiter debout.  
 □. *Eckhel D. T.* III. p. 130. <sup>1</sup>Æ.6.—R<sup>5</sup>.—F.0.—24 fr.  
 151. ΘΕΑ. ΡΩΜΗ. Tête de femme, à droite; surmontée  
 du *modius*.

Ῥ. ΕΠΙ. ΜΗΤΡΟ. ΚΟΜ. ΑΝΚΥΡΑΝΩΝ. Bacchus  
 debout, tenant dans la main droite le *cantharum* et  
 dans la gauche un thyrsé; à ses pieds, une pan-  
 thère. . . . . Æ.4½.—R<sup>5</sup>.—F.\*.—15 fr.

### *Nero.*

152. ΝΕΡΩΝΑ. ΚΛΑΥΔΙΟΝ. ΚΑΙΣ..... ΚΥΡΑΝΩΝ. Tête  
 nue de Néron.

Ῥ. ΕΠΙ. ΚΛΑΥΔΙΟΥ. ΑΡΤΕΜΙΔΩΡΟΥ. ΙΕΡΕΩΣ. Hom-  
 me nu, debout, tenant dans la main droite une ancre  
 et dans la gauche la haste. □. . Æ.7.—R<sup>4</sup>.—F.0.—12 fr.  
 Sestini Descr. pag. 453.

### *Nero et Poppaea.*

153. ΝΕΡΩΝ. ΚΑΙΣΑΡ. ΣΕΒΑΣΤΟΣ. ΠΟΠΠΑΙΑ. ΣΕ-  
 ΒΑΣΤΗ. Têtes affrontées de Néron et de Poppée.

Ῥ. ΤΙ. ΒΑΣΣΙΛΑΟΥ. ΕΦ. ΑΙΤΗΣΑΜΕΝΟΥ. ΟΥΟ-  
 ΛΑΣΕΝΝΑ. ΑΝΘΥΠΑΤΩ. ΙΟΥΛΙΕΩΝ. ΑΝΚΥΡΑΝΩΝ.  
 Neptune debout, tenant dans la main dr. une ancre et  
 dans la gauche la haste. . . . Æ.7.—R<sup>6</sup>.—F.\*.—48 fr.

### *Domitianus.*

154. Sans légende. Tête laurée de Domitien, à droite.  
 Ῥ. ΑΝΚΥΡΑΝΩΝ. Autel allumé occupant le milieu  
 du champ. . . . . Æ.3.—R<sup>4</sup>.—F.\*.—9 fr.

### *Domitia.*

- \*55. ΔΟΜΙΤΙΑ. ΣΕΒΑΣΤΗ. Tête de Domitia.

Ῥ. ANKYPANON. Diane d'Ephèse debout, avec ses deux supports. □. . . . . Æ.4.-R7.-F.\*.-30 fr.  
-Sestini Descr. pag. 453.

*Nerva.*

156. AYTO. NEPOYAE. KAIΣAP. ΣEBA. Tête laurée de Nerva, à droite.

Ῥ. ANKYPANON. La Fortune debout, avec ses attributs. . . . . Æ.5.-R5.-F.o.-15 fr.

*Trajanus.*

157. AY. KAI. NEP. TPAINOC. CEΒ. ΓEP. ΔAKIKOC. Tête laurée de Trajan.

Ῥ. ANKYPANON. Neptune nu et debout, à gauche, tenant dans la main droite une ancre et dans la gauche la haste. □. . . . . Æ.7.-R4.-F.o.-12 fr.  
Cabinet de M. Cousinery.

*Hadrianus.*

158. AY. KAI. TPA. AAPIANOC. CE. Tête laurée d'Hadrien, à droite.

Ῥ. CΠI. MHNOΔΩ. APX. ANKYPANON. Neptune nu et debout, tenant dans la main droite une ancre et dans la gauche la haste. □. Æ.6.-R4.-F.o.-12 fr.  
Cabinet de M. Cousinery.

*Sabina.*

159. CΑBEINA. CEBACTH. Tête de Sabine, à droite.

Ῥ. ANKYPANON. Diane d'Ephèse, avec ses attributs. . . . . Æ.4.-R4.-F.\*.-9 fr.

*Antinoüs.*

160. ANTINOOC. HPQC. Tête nue d'Antinoüs, à dr.

Β. ΙΟΥΑ. ΣΑΤΟΥΡΝΙΟΝ. ΑΝΚΥΡΑΝΟΙΟΝ. Le dieu *Lunus* debout, tenant dans la main droite une ancre et dans la gauche la haste. . . . Æ.10.-R<sup>5</sup>.-F.\*.-60 fr.

*Antoninus-pius.*

161. ΑΥ. Κ. ΤΙΤ. ΑΙΛΙΟΝ. ΑΝΤΩΝΕΙΝΟΝ. Tête nue d'Antonin le pieux, à droite.

Β. ΕΠΙ. ΔΙΚΙΝΙΟΥ. ΑΡΧ. ΑΝΚΥΡΑΝΩΝ. Neptune nu et debout, tenant une ancre dans la main droite et la haste dans la gauche. . . . Æ.7.-R<sup>4</sup>.-F.φ.-12 fr.

162. ΑΥ. ΚΑΙ. Τ. ΑΙ. ΑΔΡΙΑΝΟΝ. ΑΝΤΩΝΙΝΟΝ. Tête laurée d'Antonin le pieux, à droite.

Β. ΕΠΙ. ΜΑΡ. ΔΟΥΡΟΥ. ΑΡΧ. ΑΝΚΥΡΑΝΩΝ. Cybèle tourrelée, assise, tenant dans la main droite une patère, le bras gauche sur un crotale; à ses pieds, un lion. . . . . Æ.9.-R<sup>4</sup>.-F.φ.-24 fr.

Sestini Descr. pag. 453; Cabinet de M. Cousinery.

*M. Aurelius.*

163. Μ. ΑΥΡΗΛΙΟΝ. ΟΥΗΡΟΝ. ΚΑΙΣΑΡ. Tête nue de Marc-Aurèle jeune, à dr., avec le *paludamentum*.

Β. ΕΠΙ..... ΣΤΕΦΑΝΗΦΟΡ..... ΑΝΚΥΡΑΝΩΝ. Neptune debout, tenant dans la main dr. une ancre, la gauche sur la haste. . . . Æ.9½.-R<sup>5</sup>.-F.\*.-48 fr.

164. ΑΥ. ΚΑΙ. Μ. ΑΥΡΗ. ΑΝΤΩΝΙΝΟΝ. Tête laurée de Marc-Aurèle, à droite, avec le *paludamentum*:

Β. ΕΠΙ. ΜΗΝΟΔΩΡΟΥ. ΒΙΒ. ΑΡΧ. ΑΝΚΥΡΑΝΩΝ. Cybèle assise, à gauche, tenant dans la main droite une patère, le bras gauche sur le *tympanum*; à ses pieds, un lion. . . . . Æ.8.-R<sup>4</sup>.-F.φ.-12 fr.

165. Autre; ΑΝΚΥΡΑΝΩΝ. Victoire marchant, tenant

de ses deux mains une couronne.  $\Omega$ . *Vaillant Num. græca.* . . . . .  $\text{Æ.}4.-\text{R}^3.-\text{F.o.}-6 \text{ fr.}$

*Faustina-junior.*

166.  $\Phi\text{A}\Upsilon\text{C}\text{T}\text{E}\text{I}\text{N}\text{A.}\ \text{C}\text{E}\text{B}\text{A.}$  Tête de Faustine jeune, à dr.

$\text{R}^{\text{f.}}\ \text{N}\text{I}\text{K}\text{H}\text{N.}\ \text{C}\text{E}\text{B}\text{A}\text{C}\text{T}\text{O}\text{N.}\ \text{A}\text{N}\text{K}\text{Y}\text{P}\text{A}\text{N}\text{O}\text{I}$  en quatre lignes dans une cour. de laurier.  $\text{Æ.}6.-\text{R}^5.-\text{F.o.}-18 \text{ fr.}$

167.  $\Phi\text{A}\Upsilon\text{C}\text{T}\text{I}\text{N}\text{A.}\ \text{C}\text{E}\text{B}\text{A}\text{C}\text{T}\text{H.}$  Même tête.

$\text{R}^{\text{f.}}\ \text{A}\text{N}\text{K}\text{Y}\text{P}\text{A}\text{N}\text{O}\text{N.}$  Diane d'Ephèse debout, avec ses supports. . . . .  $\text{Æ.}4.-\text{R}^3.-\text{F.o.}-6 \text{ fr.}$

168. Autre presque semblable. .  $\text{Æ.}4.-\text{R}^3.-\text{F.o.}-6 \text{ fr.}$

*L. Verus.*

169.  $\text{A}\Upsilon.\ \text{K}\text{A}\text{I.}\ \Lambda.\ \text{A}\Upsilon\text{P}\text{H}\Lambda.\ \text{O}\Upsilon\text{H}\text{P}\text{O}\text{C.}$  Tête laurée de Lucius-Verus, à droite.

$\text{R}^{\text{f.}}\ \text{C}\text{H}\text{I.}\ \text{M}\text{H}\text{N}\text{O}\text{A}\text{R}\text{P.}\ \dots\ \text{N}\text{E.}\ \text{A}\text{N}\text{K}\text{Y}\text{P}\text{A}\text{N}\text{O}\text{N.}$  Neptune debout, tenant une ancre dans la main droite, la gauche sur la haste. . . . .  $\text{Æ.}6\frac{1}{2}-\text{R}^4.-\text{F.o.}-12 \text{ fr.}$

*Septimius-Severus.*

170.  $\text{A}\Upsilon.\ \text{K.}\ \Lambda\text{O}\Upsilon.\ \text{C}\text{E.}\ \text{C}\text{E}\text{O}\Upsilon\text{H}\text{P}\text{O}\text{C.}$  Tête laurée de Septime-Sévère.

$\text{R}^{\text{f.}}\ \text{A}\text{N}\text{K}\text{Y}\text{P}\text{A}\text{N}\text{O}\text{N.}$  Jupiter-Nicéphore debout, la haste dans la main gauche.  $\Omega$ .  $\text{Æ.}7.-\text{R}^5.-\text{F.o.}-24 \text{ fr.}$

Cabinet de M. Cousinery.

171. Autre;  $\text{A}\text{N}\text{K}\text{Y}\text{P}\text{A}\text{N}\text{O}\text{N.}$  Hygiée debout, donnant à manger à un serpent dans une patère.  $\Omega$ . *Vaillant Numismata græca.* . . . . .  $\text{Æ.}7.-\text{R}^5.-\text{F.o.}-24 \text{ fr.}$

*Julia-Domna.*

172.  $\text{I.}\ \Lambda\text{O}\text{M}\text{N}\text{A.}\ \text{C}\text{E}\text{B}\text{A}\text{C}\text{T}\text{H.}$  Tête de Julie, à droite.

- Ῥ. ANKYPANΩN. Diane d'Ephèse debout, avec ses supports. . . . . Æ.4.-R<sup>4</sup>.-F.o.-8 fr.
173. I. ΔΟΜΝΑ. ΣΕΒΑΣΤΗ. Tête de Julie, à droite.  
Ῥ. ANKYPANΩN. Serpent la tête dressée. □: *Pellerin Mel. Tom. II. p. 131.* . . . . . Æ.4.-R<sup>5</sup>.-F.o.-15 fr.

*Caracalla.*

174. Μ. ΑΥΡ. ΑΝΤΩΝΙΝΟΣ. ΑΥΓ. Tête aurée de Caracalla, à droite.  
Ῥ. ANKYPANΩN. Deux boucs dressés sur leurs pieds de derrière, ceux de devant sur un *diota* placé au milieu d'eux. . . . . Æ.6.-R<sup>4</sup>.-F.o.-12 fr.

*Soaemias.*

175. ΣΟΑΙΜΙΑΣ. ΣΕΒΑΣΤΗ. Tête de Soaemias, à dr.  
Ῥ. ANKYPANΩN. Diane d'Ephèse. □: *Cabinet de M. Cousinery.* . . . . . Æ.4.-R<sup>4</sup>.-F.o.-8 fr.

*Maximus.*

176. Γ. ΙΟΥΛΑ. ΟΥΗΡ. ΜΑΞΙΜΟΣ. ΚΑΙΣ. Tête nue de Maxime.  
Ῥ. ANKYPANΩN. Deux boucs debout sur deux pieds; au milieu, un *diota* □. Æ.6.-R<sup>5</sup>.-F.o.-24 fr.  
Vaillant Numismata græca.

*Tranquillina.*

177. ΦΟΥΡΙΑ. ΤΡΑΝΚΥΛΛΕΙΝ. ΣΕΒ. Tête de Tranquilline, à droite. . . . .  
Ῥ. Ε. ΑΥΡ. ΑΣΚΛΑΠΕΙΑΝΟΥΣ. ΑΝΚΥΡΑΝΩΝ. Diane d'Ephèse. □. . . . . Æ.8.-R<sup>6</sup>.-F.o.-36 fr.  
Cabinet de M. Cousinery.

*Otacilia.*

178. Μ. ΩΤΑ. ΣΕΒΗΡΑ. Tête d'Otacile, à droite.

Ῥ. ΕΠ. ΑΡΖΩΙΛΟΥ. ΑΡ. Α. ΤΟ. Β. ΑΓΚΥΡΑΝΩΝ. Cybèle assise à gauche, tenant dans la main droite une patère et dans la gauche un sceptre; à ses pieds, un lion. . . . . Æ.7.-R<sup>4</sup>.-F.0.-12 fr.

179. Μ. ΩΤΑΚ. ΣΕΒΗΡΑ. ΣΕ. Même tête.

Ῥ. ΕΠ. Α. ΝΕΙΚΑΝΔΡΟΥ. ΤΡΥΦ. ΑΡΧ. Α. ΑΓΚΥΡΑΝΩΝ. Hécate-Triformis debout, toutes ses mains armées de torches et de poignards; à ses pieds, un chien. . . . . Æ.7.-R<sup>4</sup>.-F.0.-12 fr.

*Philippus-senior.*

180. ΑΥΤ. Κ. Μ. ΙΟΥΛ. ΦΙΛΙΠΠΟΣ. Tête laurée de Philippe père, à droite, avec le *paludamentum*.

Ῥ. ΕΠ. ΑΡΖΩΙΛΟΥ. ΑΡ. Β. ΑΓΚΥΡΑΝΩΝ. Jupiter demi-nu, debout, une ancre dans la main dr., une haste dans la gauche, et à ses pieds un aigle; devant lui, Isis debout, le *lotus* en tête, tenant d'une main le sistre, de l'autre la haste. □. *Cabinet de M. Cousinery*. . . . . Æ.11.-R<sup>4</sup>.-F.0.-50 fr.

*Philippus-junior.*

181. Α. Κ. Μ. Ι. ΦΙΛΙΠΠΟΣ. Tête imberbe et radiée de Philippe fils.

Ῥ. ΑΓΚΥΡΑΝΩΝ. Bacchus demi-nu, debout, tenant le *cantharus* et le thyrses. □. *Cabinet de M. Cousinery*. . . . . Æ.7.-R<sup>4</sup>.-F.0.-12 fr.

*Gallienus.*

182. Légende vicieuse. Tête radiée de Gallien.

Ἡ. ANKYFANON dans une couronne de laurier. □.  
Sestini Descr. pag. 454. . . Æ.6.-R<sup>4</sup>.-F.o.-12 fr.

A P A M A E A. Médailles autonomes.

Les Médailles de cette ville sont :

En argent. R<sup>4</sup>. — F.o. Cistophores, de. . . . 40 à 200 fr.  
En bronze. { C. — F.\*. Petit module, de. . . . 1 à 18 fr.  
                  { C. — F.\*. Moyen module, de. . . . 2 à 9 fr.

Médailles impériales.

En bronze. { R<sup>3</sup>. — F.o. Petit module, de. . . . 6 à 18 fr.  
                  { R<sup>3</sup>. — F.o. Moyen module, de. . . . 9 à 48 fr.  
                  { R<sup>2</sup>. — F.o. Grand module, de. . . . 12 à 150 fr.  
                  { R<sup>4</sup>. — F.o. Médaillon, de. . . . 50 à 150 fr.

183. Ciste entr'ouverte d'où s'échappe un serpent, dans une couronne de pampre.

Ἡ. Deux serpens enlacés autour d'un carquois dans lequel est un arc; dans le champ, d'un côté, le monogramme (900) au milieu duquel est une chouette; de l'autre, le monog. (531). Æ.7½.-R<sup>4</sup>.-F.o.-48 fr.

184. Autre, avec les mêmes types; dans le champ, un crâne de bœuf orné de bandelettes, et le monogramme (1505). . . . . Æ.7.-R<sup>4</sup>.-F.o.-48 fr.

185. Autre, avec les mêmes types; dans le champ, les monogr. (789 et 718), les lettres ΑΠ, une étoile et un serpent autour d'un bâton. Æ.6½.-R<sup>4</sup>.-F.o.-40 fr.

186. Autre, avec les mêmes types; dans le ch., ΑΠΑ en monogramme et les bonnets des Dioscures surmontés chacun d'une étoile. □. . . Æ.7.-R<sup>4</sup>.-F.o.-48 fr.

Cabinet de M. Cousinery.

187. Autre; ΑΠΑ. ΑΠΟΛΛΩΝΙΟΥ. Mêmes types, sans symboles ni monogrammes. . . Æ.7.-R<sup>4</sup>.-F.o.-50 fr.

188. Autre, avec ΑΠΑ. ΑΤΤΑΛΟΥ. ΤΙΜΩ. Deux serpens enlacés autour d'un carquois; dans le champ, deux flûtes. . . . . Α.7.-R<sup>4</sup>.-F.o.-50 fr.
189. Autre, avec ΑΠΑ. Μ. ΑΝΤΙΘΕΟΣ. Μ. ΑΝΤΙΘΕΟΥ. C. ΦΑΝ. ΠΟΝΤ. ΡΗ. Deux serpens enlacés, supportant un temple tétrastyle de forme ronde, surmonté d'une figure de femme debout qui tient une patère dans la main droite, la gauche sur la haste; dans le ch., un arc et deux flûtes. . Α.8.-R<sup>6</sup>.-F.\*.-200 fr.
190. Autre, avec ΑΠΑ. ΑΤΤΑΛΟΥ. ΒΙΑΝΟΡΟΣ. ΛΕΝΤΥΛΥΣ. ΙΜΠΕΡΑΤΟΡ. Deux serpens enlacés autour d'un carquois dans lequel est un arc; dans le champ, deux flûtes. . . . . Α.7½.-R<sup>5</sup>.-F.o.-72 fr.
191. Autre, avec ΑΠΑ. ΜΤΙΣΚΟΥ. ΛΕΝΤΥΛΥΣ. ΙΜΠΕΡΑΤΟΡ. Mêmes types . . . Α.7½.-R<sup>5</sup>.-F.o.-72 fr.
192. Autre, avec ΑΠΑ. ΡΥΛΧΗΡ. ΑΙ. ΙΜΡ..... Mêmes types. . . . . Α.7½.-R<sup>5</sup>.-F.o.-72 fr.
193. Autre, avec ΑΠΑ. ΡΥΛΧΗΡ. ΙΜΡ. ΘΕΟΠΡΟΣ. ΑΠΟΜΩΝΙΟΥ. Mêmes types que les précédens. C. Hunter. 'pag. 33. . . . . Α.7½.-R<sup>5</sup>.-F.o.-72 fr.
194. Tête laurée de Jupiter, à droite.  
 Η. ΑΠΑΜΕ. ΑΛΕΞΑΝ. ΑΡΤΕΜ. Junon-*Pronuba* debout, en face. . . . . Α.5.-C.-F.\*.-1 fr.
195. Autre, avec ΑΠΑΜΕ. ΑΛΚΙΝΟΔΟΥ. Même type de Junon-*Pronuba*. . . . . Α.5.-C.-F.\*.-1 fr.
196. Autre, avec ΑΠΑΜΕ. ΑΝΔΡΟΝΙ. ΑΛΚΙΟΥ. Même type de Junon. . . . . Α.5.-C.-F.\*.-1 fr.
197. Autre, avec ΑΠΑΜΕ. ΜΕΝΕΚ.... ΔΙΟΔΟ. Même type de Junon. . . . . Α.5½.-R<sup>1</sup>.-F.\*.-3 fr.
198. Autre, avec ΑΠΑΜ. ΑΤΤΑ. ΒΙΑΝ. Même type de Junon. . . . . Α.5.-C.-F.\*.-1 fr.

199. Tête laurée de Jupiter, à droite.  
 Ῥ. ΑΠΑ. ΗΡΑΚΛΕ... ΓΑ.. Junon - *Pronuba* debout. . . . . Æ.5.-C.-F.0.-
200. Autre, avec ΑΠΑΜΕ. ΗΡΑΚΛΕ..... Même type de Junon. . . . . Æ.4½.-C.-F.\*.-1 fr.
201. Autre, avec ΑΠΑΜ. ΚΕΛΑΙ. ΔΕΟΥ. Même type de Junon. . . . . Æ.4.-C.-F.\*.-1 fr.
202. Autre, avec ΑΠΑΜΕ. ΚΗΦΙΣΟ. ΔΙΟΝΤ.. Même type de Junon. . . . . Æ.5½.-R¹.-F.\*.-3 fr.
203. Autre, avec ΑΠΑΜΕ. ΚΟΝΩΝ. ΕΓΛΟ. Junon - *Pronuba* debout. . . . . Æ.5.-C.-F.\*.-1 fr.
204. Autre, avec ΑΠΑΜΕ. ΤΙΜΟΚΡΑ. ΣΟΛΩΝ. Même type de Junon. . . . . Æ.5½.-R¹.-F.\*.-3 fr.
205. Autre, avec ΑΠΑΜΕΩ... ΛΑΙΜ... Même type de Junon. . . . . Æ.4.-C.-F.\*.-1 fr.
206. Tête de Sérapis.  
 Ῥ. ΑΠΑΜΕΩΝ. Corne d'abondance. □. *Cabinet de M. Cousinery*. . . . . Æ.4.-R³.-F.0.-6 fr.
207. Tête de Pallas, à droite, avec l'égide sur la poitrine.  
 Ῥ. ΑΠΑΜΕΩΝ. ΑΝΔΡΟΝΙΚΟΥ. ΑΛΚΙΟΥ. Aigle, les ailes éployées, au-dessus des détours du *Méandre*; dans le champ, un astre et les bonnets des Dioscures surmontés chacun d'une étoile. Æ.6.-R¹.-F.\*.-4 fr.
208. Autre, avec ΑΠΑΜΕΩΝ. ΑΝΤΙΦΩΝ..... Même type et mêmes symboles. . . . Æ.5½.-C.-F.\*.-2 fr.
209. Autre, avec ΑΠΑΜΕΩΝ. ΑΝΤΙΦΩΝ..... ΜΕΝΕΚΡΑΤΟΥ. Même type et mêmes symboles que les précédens. . . . . Æ.5½.-C.-F.\*.-2 fr.
210. Autre presque semblable, . . . . . Æ.5½.-C.-F.\*.-2 fr.

211. Tête de Pallas, à droite, avec l'ægide sur la poitrine.

Ῥ. ΑΠΑΜΕΩΝ. ΑΤΤΑΛΟΥ. ΒΙΑΝΟΡΟΣ. Aigle, les ailes éployées, au-dessus des détours du *Méandre*; dans le champ, un astre et les bonnets des Dioscures surmontés chacun d'une étoile.  $\text{Æ.6.}-\text{R}^1.-\text{F}^*.-4$  fr.

212. Autre, avec ΑΠΑΜΕΩΝ. ΘΑΡΑΣ. Même type et mêmes symboles. . . . .  $\text{Æ.5}\frac{1}{2}.-\text{R}^1.-\text{F}^*.-4$  fr.

213. Autre, avec ΑΠΑΜΕΩΝ. ΘΕΟΔΩΤΟΣ. Même type et mêmes symboles. . . . .  $\text{Æ.5}\frac{1}{2}.-\text{R}^1.-\text{F}^*.-4$  fr.

214. Autre; avec ΑΠΑΜΕΩΝ. ΚΩΚΟΥ. Même type et mêmes symboles. . . . .  $\text{Æ.6.}-\text{C.}-\text{F}^*.-2$  fr.

215. Autre, avec ΑΠΑΜΕΩΝ. ΦΑΙΝΙΠΠΟΥ. ΡΑΚΟΝΤΟΣ. Même type et mêmes symboles.  $\text{Æ.6.}-\text{C.}-\text{F}^*.-2$  fr.

216. Autre presque semblable. . .  $\text{Æ.6.}-\text{C.}-\text{F}^*.-2$  fr.

217. Autre; ΑΠΑΜΕΩΝ. ΦΙΛΟΚΡΑΤΟΥ. ΑΡΙΣΤΕΩΣ. Même type et mêmes symboles.  $\text{Æ.5}\frac{1}{2}.-\text{R}^1.-\text{F}^*.-4$  fr.

218. ΑΠΑΜΕΩΝ. Tête de Pallas, à droite, la poitrine couverte de l'ægide hérissée de serpens.

Ῥ. ΜΑΙΑΝΔΡΟΣ. Le *Méandre* couché, à gauche, tenant dans la main droite un roseau et dans la gauche une corne d'abondance; à côté, une urne renversée d'où s'échappent des eaux. .  $\text{Æ.3}\frac{1}{2}.-\text{R}^6.-\text{F}^{**}.-18$  fr.

219. Tête tourrelée de femme, à droite.

Ῥ. ΑΠΑΜΕΩΝ. ΑΤΤΑΛΟΣ. ΒΙΑΝΟΡΟΥ. Le satyre Marsyas debout sur les détours du *Méandre*, ayant sur les épaules une peau de panthère et jouant de la double flûte. . . . .  $\text{Æ.4}\frac{1}{2}.-\text{R}^4.-\text{F}^*.-9$  fr.

220. Autre, avec ΑΠΑΜ. ΚΗΦΙ. Même type de Marsyas. . . . .  $\text{Æ.3}\frac{1}{2}.-\text{R}^3.-\text{F.o.}-6$  fr.

221. Tête tourrelée de femme, à droite.  
 Ῥ. ΑΠΑΜΕ. ΚΗΦΙΣ. ΣΚΑΤ. Marsyas debout sur les détours du *Méandre*, ayant sur les épaules une peau de panthère et jouant de la flûte. Æ.3.-R<sup>3</sup>.-F.o.-6 fr.
222. Autre, avec ΑΠΑΜ. ΜΗΤΡ. Même type de Marsyas. . . . . Æ.4.-R<sup>3</sup>.-F.o.-6 fr.
223. Autre, avec ΑΠ... ΠΑΝΙ.... Même type de Marsyas. . . . . Æ.4.-R<sup>3</sup>.-F.o.-6 fr.
224. ΑΠΑΜΕΙΑ. Tête tourrelée de femme, à droite.  
 Ῥ. ΣΩΤΕΙΡΑ. Hécate - *Triformis*, les mains armées de poignards. . . . . Æ.4.-R<sup>5</sup>.-F.\*.-15 fr.
225. ΙΕΡΑ. ΒΟΥΛΗ. Tête voilée de femme, à droite.  
 Ῥ. ΑΠΑΜΕΩΝ. Pallas debout, tournée vers la g., la main droite sur la haste, le bras gauche armé d'un bouclier. . . . . Æ.6.-R<sup>3</sup>.-F.o.-9 fr.
226. ΙΕΡΑ. ΒΟΥΛΗ. Même tête.  
 Ῥ. ΑΠΑΜΕΩΝ. Cinq épis formant ensemble une gerbe. . . . . Æ.5.-R<sup>3</sup>.-F.o.-6 fr.
227. Tête de Cérès, couronnée d'épis.  
 Ῥ. ΑΠΑΜΕΩΝ. Corne d'abondance ornée de pampre. ☐. *Cabinet Cousinery*. . Æ.4.-R<sup>3</sup>.-F.o.-6 fr.
228. ΔΗΜΟΣ. Tête imberbe laurée du Peuple.  
 Ῥ. ΑΠΑΜΕΩΝ. Apollon nu, assis à gauche, ayant à la main droite une urne d'où sort un serpent; à ses pieds, une lyre. ☐. . . . . Æ.4.-R<sup>4</sup>.-F.o.-8 fr.  
 Même cabinet.
229. Autre; ΑΠΑΜΕΩΝ. Apollon debout, la lyre d'une main, l'arc de l'autre. ☐. . . . Æ.4.-R<sup>4</sup>.-F.o.-8 fr.  
 Même cabinet.

*Augustus.*

230. ΑΠΑΜΕΩΝ. Tête nue d'Auguste, à droite.  
 Ῥ. ΑΤΤΑΛΟΣ. ΔΙΟΤΡΕΦΟΣ. Deux épis au - dessus  
 des détours du *Méandre*. . . . .  $\text{Æ.}4\frac{1}{2}$ . -  $\text{R.}4$ . -  $\text{F.}0$ . - 8 fr.
231. ΣΕΒΑΣΤΟΣ. Tête nue d'Auguste.  
 Ῥ. ΑΠΑΜΕΩΝ. ΗΡΑΚΛΕΟΥ. Diane - *Lucifera*; à  
 dr., entre deux cippes.  $\square$ . . . . .  $\text{Æ.}4$ . -  $\text{R.}5$ . -  $\text{F.}0$ . - 15 fr.  
 Cabinet de M. Cousinery.
232. ΣΕΒΑΣΤΟΣ. Tête laurée d'Auguste; devant, l'*acrostolium*.  
 Ῥ. ΑΠΟΛΛΩΝ..... ΜΕΛΙΤΩΝ; ΑΠΑΜΕΩΝ. Diane  
 d'Ephèse, avec ses supports, au - dessus des détours  
 du *Méandre*. . . . . , . . . . .  $\text{Æ.}4$ . -  $\text{R.}5$ . -  $\text{F.}0$ . - 15 fr.

*Tiberius.*

233. .... Tête de Tibère.  
 Ῥ. ΑΠΑΜΕΙΑΣ. ΠΡΟΣ. ΜΑΙΑΝΑΡΩΝ. Diane d'E-  
 phèse, avec ses supports.  $\square$ . . . . .  $\text{Æ.}4$ . -  $\text{R.}4$ . -  $\text{F.}0$ . - 8 fr.  
 Vaillant Numismata græca;

*Claudius.*

234. .... Tête de Claude.  
 Ῥ. ΑΠΑΜΕΙΑΣ. ΜΑΙΑΝΑ. Diane d'Ephèse, avec  
 ses supports.  $\square$ . . . . .  $\text{Æ.}4$ . -  $\text{R.}4$ . -  $\text{F.}0$ . - 8 fr.  
 Vaillant Numismata græca;

*Agrippina Claudii uxor.*

235. ΑΡΡΙΠΠΙΝΑ. ΣΕΒΑΣΤΗ. Tête d'Agrippine jeune,  
 à droite.  
 Ῥ. Θ... ΑΠΑΜΕΩΝ. Tête de femme ornée de pâm-  
 pre, à droite.  $\square$ . . . . .  $\text{Æ.}4$ . -  $\text{R.}6$ . -  $\text{F.}0$ . - 18 fr.  
 Cabinet de M. Cousinery.

*Nero et Agrippina.*

236. ΝΕΡΩΝ. ΚΑΙΣΑΡ. ΣΕΒΑΣΤΟΣ. ΑΓΡΙΠΠΙΝΑ.....

Têtes en regard de Néron et d'Agrippine (a).

Ρ. ΕΠΙ. ΜΑΡΙΟΥ. ΚΟΡΑΟΥ. ΚΟΙΝΟΝ. ΦΡΥΓΙΑΣ.  
ΑΠΑΜΕΙΣ. Aigle éployé, tenant dans ses serres un  
serpent. □. Cab. Cousinery. Æ.8.-R<sup>6</sup>.-F.o.-48 fr.

*Claudius et Nero.*

237. ....ΝΕΡΩΝ. ΚΑΙΣΑΡ. Têtes affrontées de Claude  
et de Néron enfant.

Ρ. ΑΠΑ. ΣΟΥ..... ΗΓΕΣΙΠΠΟΣ. Simulacre de Ju-  
non-Pronuba. □. . . . . Æ.6.-R<sup>5</sup>.-F.o.-24 fr.

Pellerin Mel. Tom. II. p. 24.

*Nero.*

238. ....ΝΕΡΩΝ. ΚΑΙΣΑΡ. Tête laurée de Néron jeu-  
ne, à droite.

Ρ. ΑΠΑ. ΣΟΥ..... ΗΓΕΣΙΠΠΟΣ. Jupiter debout,  
vêtu de la toge, tenant dans la main droite un foudre  
et dans la gauche la haste. □. . Æ.4.-R<sup>3</sup>.-F.o.-6 fr.

Sestini Descr. pag. 454; Cabinet de M. Cousinery.

239. ΝΕΡΩΝ. ΣΕΒΑΣΤΟΣ. Tête nue de Néron.

Ρ. ΕΠΙ. Μ. ΟΥΕΤΤΙΟΥ. ΝΙΓΡΟΥ. ΚΟΙΝΟΝ. ΦΡΥ-  
ΓΙΑΣ. ΑΠΑΜΕΩΝ. Marsyas debout, jouant de la dou-  
ble flûte (b). □. . . . . Æ.4.-R<sup>5</sup>.-F.o.-15 fr.

Sestini Descr. pag. 454; Cabinet de M. Cousinery.

(a) Vaillant, dans sa description, a bien indiqué les têtes af-  
frontées de Néron et d'Agrippine, mais la gravure n'offre que  
la tête d'Agrippine seule.

(b) Voyez la médaille décrite à la généralité de cette province,  
pag. 195, n<sup>o</sup>. 1.

*Vespasianus.*

240. ΑΥΤΟΚ. ΚΑΙΣ. ΟΥΕΣΠΑΣΙΑΝΟΣ. ΣΕΒ. Tête lau-  
rée de Vespasien.

℞. ΜΑΡΚΟΣ. ΠΛΑΝΚΙΟΣ. ΟΥΑΡΟΣ. ΑΝΘΥΠΑ-  
ΤΟΣ dans une couronne de chêne. ☐. *Morell. in Ves-*  
*pas. Tab. XIV. fig. 17.* . . . Æ.9.-R<sup>5</sup>.-F.\*.-48 fr.

241. Autre, avec ΕΠΙ. ΠΛΑΝΚΙΟΥ. ΟΥΑΡΟΥ. ΚΟΙ-  
ΝΟΝ. ΦΡΥΓΙΑΣ. ΑΠΑΜΕΙΣ. Epis en gerbe. ☐. *Vail-*  
*lant Numismata græca.* . . Æ.6.-R<sup>5</sup>.-F.\*.-30 fr.

*Hadrianus.*

242. ΑΔΡΙΑΝΟΣ. ΚΑΙΣ. ΣΕΒ. Buste lauré d'Hadrien, à  
droite, avec le *paludamentum*.

℞. ΜΑΡΣΥΑΣ. ΚΙΒΩΤΟΣ. ΑΠΑΜΕΩΝ. Fleuve cou-  
ché, à gauche, tenant dans la main droite une corne  
d'abondance; à sa gauche, une urne renversée d'où  
coulent des eaux. . . . . Æ.5.-R<sup>5</sup>.-F.\*.-15 fr.

243. ΑΥ. ΚΑΙ. ΤΡΑ. ΑΔΡΙΑΝΟΣ. Même buste, avec le  
*paludamentum*.

℞. ΜΑΡΣΥΑΣ. ΑΠΑΜΕΩΝ. Le satyre Marsyas de-  
bout, jouant de la double flûte. Æ.5.-R<sup>4</sup>.-F.\*.-9 fr.

*Antoninus-pius.*

244. . . . . ΚΑΙΣ. ΑΝΤΩΝΕΙΝΟΣ. Tête laurée d'Antonin  
le pieux, à droite.

℞. ΑΠΑΜΕΩΝ. La Fortune debout, avec ses at-  
tributs. . . . . Æ.8½.-R<sup>4</sup>.-F.\*.-18 fr.

245. ΑΥΤ. Κ. ΑΔΡΙΑΝΟΣ. ΑΝΤΩΝΕΙΝΟΣ. Même tête.

℞. ΔΗΜ. . . . . ΠΟΛΥΜΝΟΥ. Β. ΤΟ. Γ. ΑΠΑΜΕΩΝ.  
Quatre épis liés en gerbe. ☐. . Æ.7.-R<sup>4</sup>.-F.0.-12 fr.

Pellerin *Mel.* II. pag. 77.

*M. Aurelius.*

246. ΑΥΡΗΛΙΟΣ ΚΑΙΣΑΡ. Tête nue et imberbe de M<sup>a</sup> Aurèle, à droite, avec le *paludamentum*.

Ῥ. ΑΠΑΜΕΩΝ. La Fortune debout, avec ses attributs. . . . . Æ.8.-R<sup>4</sup>.-F.\*.-18 fr.

247. Autre, avec ΑΠΑΜΕΩΝ. Le dieu *Lunus* debout, avec ses attributs. □. . . . . Æ.7.-R<sup>4</sup>.-F.0.-12 fr.

Vaillant Numismata græca.

248. Autre, avec ΑΠΑΜΕΩΝ. Marsyas nu, debout, jouant de la double flûte. □. . . . . Æ.7.-R<sup>4</sup>.-F.0.-12 fr.

Vaillant Numismata græca.

249. Autre, avec ΑΠΑΜΕΩΝ. Gerbe formée de quatre épis. □. *Vaillant Num. gr.* . . . . . Æ.7.-R<sup>4</sup>.-F.0.-12 fr.

*Commodus.*

250. ΑΥ. ΚΑΙ. Μ. ΑΥΡ. ΚΟΜΟΔΟΣ. ΚΕΒ. Tête laurée de Commode, avec le *paludamentum*.

Ῥ. ΑΠΑΜΕΩΝ. ΠΑΡΑ. ΣΤΡΑΤΟΝΙΚΡΑΝΟΥ. Lion marchant; devant lui, un thyrsè; au-dessus, la ciste mystique. □. . . . . Æ.MM.-R<sup>5</sup>.-F.0.-120 fr.

Sestini Descr. p. 454.

*Septimius-Severus.*

251. ΑΥΤ. Κ. Α. ΣΕΠΤ. ΣΕΟΥΗΡΟΣ. ΠΕΡΤΙ. Tête laurée de Septime-Sévère, à dr., avec le *paludamentum*.

Ῥ. ΕΠΙ. ΑΓΩΝΟΘΕΤΟΥ. ΑΡΤΕΜΑ. Γ. ΑΠΑΜΕΩΝ. Deucalion et Pyrrha, vus à mi-corps, sortant d'une barque carrée qui flotte sur les eaux; devant, un homme et une femme, la main dr. levée; sur la barque, un oiseau; un autre oiseau volant, un rameau au bec; sur la barque, ΝΩΣ. Æ.10½.-R<sup>5</sup>.-F.0.-120 fr.

*Caracalla.*

252. ΑΥ. Κ. Μ. ΑΥΡΗ. ΑΝΤΩΝΕΙΝΟΣ. Buste imberbe et lauré de Caracalla, à droite, la poitrine cuirassée.

Ῥ. ΕΠΙ. ΑΓΩΝΟΘΕΤΟΥ. ΑΡΤΕΜ. ΑΠΑΜΕΩΝ. Jupiter assis, ayant sur la main dr. une petite Victoire et tenant la haste dans la gauche; à ses pieds, un aigle; dans le champ, Τ. Α. . . . Æ.9.-R<sup>5</sup>.-F.\*.-48 fr.

*Caracalla et Plautilla.*

253. ΑΥ. Κ. ΜΑ. ΑΝΤΩΝΕΙΝΟΣ. ΠΛΑΥΤΙΛΑΑ. ΑΥΓΟΥ. Têtes affrontées de Caracalla lauré et de Plautille.

Ῥ. ΕΠΙ. ΑΡΤΕΜΑ. Γ. ΑΠΑΜΕΙΣ. ΚΟΙΝΟΝ. ΦΡΥΓΙΑΣ. Aigle éployé, à droite. . Æ.6.-R<sup>5</sup>.-F.ο.-24 fr.

*Plautilla.*

254. ΦΟΥΔ. ΠΛΑΥΤΙΛΑΑ. Tête de Plautille.

Ῥ. ΑΠΑΜΕΩΝ. Marsyas nu, assis sur un rocher, à gauche, tenant dans la main droite une corne d'abondance et dans la gauche une double flûte; derrière, le bonnet des Dioscures. □. . . . Æ.4.-R<sup>6</sup>.-F.ο.-18 fr.

Sestini Lettere, Tom. ix. pag. 58.

*Geta.*

255. . . . . Tête de Géta.

Ῥ. ΑΠΑΜΕΩΝ. Figure nue, assise sur un rocher, tenant dans la main droite une corne d'abondance et dans la gauche un bec d'oiseau. □. *Vaillant Numismata græca.* . . . . Æ.6.-R<sup>4</sup>.-F.ο.-12 fr.

*Macrinus.*

256. ΑΥΤ. Κ. Μ. ΟΥΕΛ. ΚΕΟΥ. ΜΑΚΡΕΙΝΟΣ. ΚΕΒΑΙ. Tête laurée de Macrin.

Ῥ. ΑΠΑΜΕΩΝ. Deucalion et Pyrrha dans une barque carrée flottant sur les eaux; devant, un homme et une femme debout; sur le côté de la barque, les lettres ΝΩ; au-dessus, un oiseau; un autre oiseau vole, tenant un rameau. □. Æ.9.—R7.—F.0.—150 fr.

Eckhel. Cat. Mus. Vindob. I. p. 196.

*Elagabalus.*

257. ΑΥΤ. Κ. Μ. ΑΥΡ. ΑΝΤΩΝΕΙΝΟΣ. Tête laurée d'Elagabale, à droite.

Ῥ. ΕΠΙ. Α. ΜΑ. ΣΕΥ. ΓΡΑΜ. ΤΟ. Β. ΑΠΑΜΕΩΝ. Jupiter assis, tenant dans la main droite une patère et dans la gauche la haste. □. Æ.8½.—R4.—F.0.—24 fr.

Mus. Theupoli. II. pag. 1010.

*Severus-Alexander.*

258. ....Tête de Sévère-Alexandre.

Ῥ. ΑΠΑΜΕΩΝ. Temple tétrastyle. □. *Vaillant Numismata græca*. . . . . Æ.7.—R4.—F.0.—12 fr.

*Gordianus-pius.*

259. ΑΥΤ. Κ. Μ. ΑΝΤ. ΓΟΡΔΙΑΝΟΣ. ΣΕΒ. Tête radiée de Gordien-pie, à dr., avec le *paludamentum*.

Ῥ. ΠΑΥ. ΒΑΚΚΙΟΥ. ΠΑΝΗ. ΑΠΑΜΕΩΝ. Simulacre de Diane d'Ephèse avec ses supports, entre deux cerfs, le *modius* sur la tête, surmonté d'un petit temple tétrastyle; à ses pieds, à g., le *Méandre* couché, tenant un arbre de la main g.; auprès de lui, on lit: ΜΑΙ; à droite, Marsyas couché, tenant une flûte; auprès, ΓΑΜ; près de la tête de Diane, deux fleuves; à côté, on lit: ρΘΘ. et ρΘ. . Æ.12½.—R6.—F.0.—150 fr.

260. Autre; ΠΑΥ. ΒΑΚΚΙΟΥ. ΑΠΑΜΕΩΝ. La For-

tune debout, avec ses attributs. ☐. *Vaillant Numismata græca*. . . . . Æ.7.-R<sup>3</sup>.-F.o.-9 fr.

*Philippus-senior.*

261. ΑΥΤ. Κ. ΙΟΥΔ. ΦΙΛΙΠΠΟΣ. ΑΥΤ. Tête laurée de Philippe père, à droite, avec *paludam.* et cuirasse.

Ῥ. ΕΠ. Μ. ΑΥΡ. ΑΛΕΞΑΝΔΡΟΥ. Β (α). ΑΡΧΙ. ΑΠΑΜΕΩΝ. Arche carrée flottant sur les eaux; dedans, Deucalion et Pyrrha, tournés vers la gauche; devant, une femme en habit long, et un homme vêtu d'une espèce de *sagum*; au-dessus de l'arche, un oiseau, et vers la gauche, un autre oiseau en l'air, tenant un rameau; sur l'arche, ΝΩ. . Æ.10.-R<sup>5</sup>.-F.o.-100 fr.

262. Autre; ΕΠ. Μ. ΑΥΡ. ΑΛΕΞΑΝΔΡΟΥ. Β. ΑΡΧΙ. ΑΠΑΜΕΩΝ. Lion devant un thyrses; au-dessus, l'*apex*. ☐. *Vaillant Num. gr.* . . Æ.MM.-R<sup>4</sup>.-F.o.-60 fr.

263. Autre; ΕΠ. Μ. ΑΥΡ. ΑΛΕΞΑΝΔΡΟΥ. Β. ΑΡΧΙ. ΑΠΑΜΕΩΝ. ΜΑΙΑΝΔΡΟΣ. ΜΑΡΣΥΑΣ. Marsyas et le *Méandre* couchés, appuyés chacun sur une urne et tenant dans la main gauche un roseau. ☐. *Vaillant Numismata græca*. . . . Æ.MM.-R<sup>5</sup>.-F.o.-120 fr.

*Otacilia.*

264. ΜΑΡΚ. ΟΤΑΚΙΑ. ΣΕΒΗΡΑ. ΣΕΒ. Tête d'Otacile, à droite.

Ῥ. Ε. ΑΛΕΞΑΝΔΡΟΥ. Β. ΑΡΧΙ. ΑΠΑΜΕΩΝ. Figure virile nue, debout, tenant dans la main droite une patère et dans la gauche une lance et le *pallium*; à ses pieds, une urne. . . . . Æ.8½.-R<sup>2</sup>.-F.o.-12 fr.

(a) Vaillant a lu : ΕΠ. Μ. ΑΥΡ. ΑΛΕΞΑΝΔΡΟΥ. ΒΕΛ, ΑΡΧΙ. ΑΠΑΜΕΩΝ, ΝΕΩΚ, Cette leçon est fautive,

265. Μ. ΟΤΑΚΙΑΙΑ. ΣΕΟΥΗΡΑ. C. Tête d'Otacile, à droite.

Ῥ. ΕΠΙ. ΑΥΡ. ΑΝΤΕΡΩΤΟΣ. ΖΩΤΙΚ. ΑΡΧ. ΑΠΑΜΕΩΝ. Figure virile debout, tenant dans la main dr. une patère et dans la gauche la haste. □. *Sestini Lettere*, Tom. IV. p. 124. . . . Æ.7.-R<sup>3</sup>.-F.o.-9 fr.

*Philippus-junior.*

266. ΑΥΤ. Κ. Μ. ΙΟΥΛ. ΦΙΛΙΠΠΟΣ. ΑΥΓ. Tête laurée de Philippe fils, à droite, avec le *paludamentum*.

Ῥ. ΕΠΙ. Μ. ΑΥΡ. ΑΛΕΞΑΝΔΡΟΥ. Β. ΒΕ. ΑΡΧΙ. ΑΠΑΜΕΩΝ. Lion passant à droite; devant, un thyrsè; dessus, la ciste mystique. . Æ.11.-R<sup>5</sup>.-F.o.-100 fr.

*Trajanus-Decius.*

267. ΑΥΤ. Γ. Μ. Κ. ΤΡΑΙΑΝΟΣ. ΔΕΚΙΟΣ. ΣΕΒ. Tête laurée de Trajan-Dèce, à droite, avec le *paludam*.

Ῥ. ΑΠΑΜΕΩΝ. ΠΑΥ. ΣΤΡΑΤΟΝΙΚΙΑΝΟΥ. ΠΑΝΗΓΥΡ. Æsculape et Hygiée debout; au milieu d'eux, Téléspore. . . . . Æ.9.-R<sup>3</sup>.-F.o.-18 fr.

268. ΑΥΤ. Γ. Μ. ΚΥΙΝΤ. ΤΡΑΙΑΝ. ΔΕΚΙΟΣ. ΣΕΒ. Tête laurée de Trajan-Dèce, à droite, avec le *paludam*.

Ῥ. ΕΠ. ΣΤΡΑΤΟ.....ΟΥ. ΑΠΑΜΕΩΝ. Trois corybantes armés de boucliers, autour d'une femme qui porte un enfant sur ses bras. Æ.11.-R<sup>5</sup>.-F.o.-100 fr.

*Trebonianus-Gallus.*

269. ΑΥΤ. Γ. ΟΥΙΒ. ΤΡΒ (Sic). ΓΑΛΛΟΣ. ΣΒ (Sic). Tête laurée de Trébonien-Galle, avec le *paludamentum*.

Ῥ. ΑΥΡ. ΛΙΝΟΡΙΟΥ (Sic ut videtur). ΑΠΑΜΕΩΝ. ΕΦΕΣΙΩΝ. ΟΜΟΝ. Jupiter-Nicéphore assis, et Diane d'Ephèse entre deux cerfs. □. Æ.MM.-R<sup>4</sup>.-F.o.-50 fr.

Banduri, I. p. 63,

*Valerianus-senior.*

270. ΑΥΤ. ΚΑΙΣ. ΑΙΚ. ΟΥΑΛΕΡΙΑΝΟΣ. ΣΕΒΑΚΤΟΣ. Τῆς  
 te radiée de Valérien père, à droite, avec le *palud*.

Ῥ. ΠΑΡΑ. ΑΥΡ. ΕΡΜΟΥ. ΠΑΝΗΓΥΡΙΑΡΧΟΥ. Α-  
 ΠΑΜΕΩΝ. Trois corybantes armés de boucliers, dan-  
 sant autour de Jupiter enfant, tenu sur les bras de sa  
 nourrice; à ses pieds, chien. Æ. 13.-R<sup>6</sup>.-F.o.-120 fr.

*Saloninus.*

271. ΑΙΚΙ. ΚΟΡΝ. ΟΥΑΛΕΡΙΑΝΟΣ. Tête laurée de Sa-  
 lonin, à droite.

Ῥ. ΠΑ. ΕΡΜΟΥ. ΑΠΑΜΕΩΝ. Type de la Fortune;  
 Cabinet de M. Cousinery. Æ. 7.-R<sup>4</sup>.-F.o.-12 fr.

A T T A E A. *Médailles autonomes.*

*Les Médailles de cette ville sont :*

En bronze. { R<sup>5</sup>. — F.o. Petit module. . . . . 15 fr.  
 { R<sup>6</sup>. — F.o. Moyen module. . . . . 24 fr.

*Médailles impériales.*

En bronze. { R<sup>4</sup>. — F.o. Petit module, de. . . 8 à 15 fr.  
 { R<sup>5</sup>. — F.\*. Moyen module, de. . 24 à 30 fr.  
 { R<sup>6</sup>. — F.o. Grand module. . . . . 48 fr.

272. ΙΕΡΟΣ. ΔΗΜΟΣ. Tête jeune laurée du Peuple, à dr.

Ῥ. ΑΤΤΑΙΤΩΝ. Æsculape debout, appuyé sur son  
 bâton. . . . . Æ. 4½.-R<sup>5</sup>.-F.o.-15 fr.

273. ΤΥΧΗ. ΠΟΛΕΩΣ. Tête de femme ornée du *modius*,  
 à droite.

Ῥ. ΑΡΧ. ΔΟΤΗ. ΑΤΤΑΙΤΩΝ. Pallas debout, te-  
 nant dans la main droite une patère et dans la gauche  
 un bouclier. . . . . Æ. 6.-R<sup>5</sup>.-F.o.-24 fr.

*Augustus.*

274. ΑΥΤ. ΚΑΙΣΑΡ. ΣΕΒ. Tête laurée d'Auguste, à dr.  
 Ῥ. ΑΤΤΑΙΤΩΝ. Tête jeune et nue du Sénat, avec  
 le *palludamentum*. . . . . Æ.4.-R<sup>4</sup>.-F.o.-8 fr.

*Trajanus.*

275. ΑΥΤ. ΚΑΙΣ. ΝΕΡ. ΤΡΑ. ΣΕΒ. Tête laurée de Tra-  
 jan, à droite.  
 Ῥ. ΕΠΙ. ΑΝΘ. ΣΕΚΟΥΝ. ΑΤΤΑΙΤΩΝ. Jupiter debout,  
 vêtu du *pallium*, tenant un foudre dans la main dr.,  
 la gauche sur la haste. . . . . Æ.4½.-R<sup>5</sup>.-F.o.-15 fr.

*Commodus.*

276. ΑΥΤΟ. Κ. Α. ΑΥΡ. ΚΟΜΟΔΟΣ. Tête imberbe et lau-  
 rée de Commode, à droite, avec le *palludamentum*.  
 Ῥ. ΕΗ..... ΡΟΥΪΟΥ ΑΤΤΑΙΤΩΝ. Victoire dans un  
 bige, à droite. . . . . Æ.7.-R<sup>5</sup>.-F.\*.-24 fr.  
 277. ΑΥΤΟΚ. Μ. ΑΥΡΗ. ΚΟΜΟΔΟΣ. Même tête.  
 Ῥ. ΕΗ. ΣΤ. ΦΛ. ΡΟΥΦΟΥ. ΑΤΤΑΙΤΩΝ. Æsculape  
 et Hygiène debout. □. . . . . Æ.9.-R<sup>5</sup>.-F.o.-48 fr.  
 Sestini Descr. num. vet. p. 456.

*Septimius-Severus.*

278. ΑΥ. ΚΑΙ. Α. ΣΕΠΤ. ΣΕΥΗΡΟΣ. ΗΕ. Tête laurée de  
 Septime-Sévère, à droite, la poitrine cuirassée.  
 Ῥ. ΣΤΡΑ. ΜΑΡΩΝΟΣ. ΑΤΤΑΙΤΩΝ. Fleuve couché,  
 à gauche, tenant une branche dans la main droite, le  
 coude gauche appuyé sur une urne renversée; de-  
 vant, un oiseau sur un arbre. Æ.10.-R<sup>5</sup>.-F.o.-48 fr.  
 279. ΑΥ. Κ. Α. ΣΕΠ. ΣΕΟΥΗΡΟΣ. Tête laurée de Sep-  
 time-Sévère, à droite, . . . . .

Ῥ.

Ἡ. ΑΤΤΑΙΤΩΝ. Esculape debout, avec ses attributs. □. Cabinet Cousinery. Æ.4.-R<sup>5</sup>.-F.o.-15 fr.

*Geta.*

280. Α. ΣΕΠΤ. ΓΕΤΑΣ. ΚΑΙΣ. Tête nue de Géta, à dr., avec le *paludamentum*.

Ἡ. ΑΤΤΑΙΤΩΝ. Fleuve couché à gauche, tenant dans la main droite une branche, le bras g. appuyé sur une urne renversée. . . . Æ.5½.-R<sup>6</sup>.-F.o.-30 fr.

Α Τ Τ V D Α. Médailles autonomes.

*Les Médailles de cette ville sont :*

En bronze. { R<sup>4</sup>. — F.o. Petit module, de . . . 8 à 15 fr.  
 { R<sup>4</sup>. — F.o. Moyen module, de . 12 à 24 fr.  
 { R<sup>5</sup>. — F.o. Grand module. . . . . 48 fr.

*Médailles impériales.*

En bronze. { R<sup>5</sup>. — F.o. Petit module. . . . . 15 fr.  
 { R<sup>5</sup>. — F.o. Moyen module, de . 18 à 24 fr.  
 { R<sup>5</sup>. — F.o. Grand module, de . 30 à 48 fr.  
 { R<sup>4</sup>. — F.o. Médaillon. . . . . 50 fr.

281. Tête laurée de Jupiter.

Ἡ. ΑΤΤΟΥΔΕΩΝ. ? (*Lit. vit.*) Pomme de pin. □. *Sestini Lett. Tom. VI. p. 69.* Æ.4.-R<sup>5</sup>.-F.o.-15 fr.

282. ΜΗΝ. ΚΑΡΟΥ. Simulacre du dieu *Lunus* devant un croissant.

Ἡ. ΑΤΤΟΥΔΕΩΝ. Base ornée de guirlandes; dessus, trois pommes de pin et deux autels allumés.

□. *Cab. de M. Cousinery.* . . Æ.6.-R<sup>5</sup>.-F.o.-24 fr.

283. ΔΗΜΟΣ. Tête jeune laurée du Peuple, à droite.

Ἡ. ΑΤΤΟΥΔΕΩΝ. Base ornée de guirlandes;

*Tome IV.*

Q

- dessus, trois pommes de pin et deux autels allumés. . . . . Æ.5.-R<sup>4</sup>.-F.o.-8 fr.
284. Autre semblable, avec une petite tête dans une contre-marque. . . . . Æ.5.-R<sup>4</sup>.-F.o.-8 fr.
285. ΔΗΜΟΣ. Tête jeune du Peuple, à droite; dessus, une contre-marque.  
 Ῥ. ΑΤΤΟΥΔΕΩΝ. Latone marchant à g., tenant deux enfans sur ses bras. . . . Æ.6.-R<sup>4</sup>.-F.o.-12 fr.
286. ΔΗΜΟΣ. Même tête.  
 Ῥ. ΑΤΤΟΥΔΕΩΝ. Bacchus nu, debout, tenant dans la main droite le *cantharum* et dans la gauche un thyrsé; à ses pieds, une panthère. □. *Haym. Th. Brit. II. p. 109. Tab. X.* . . . Æ.5.-R<sup>5</sup>.-F.o.-15 fr.
287. ΑΤΤΟΥΔΕΩΝ. ΔΗΜΟΣ. Même tête.  
 Ῥ. ΔΙΑ. ΜΕΝΙΠΠΟΥ. Figure à cheval allant à dr., armée de la *bipenne*. . . . . Æ.5.-R<sup>5</sup>.-F.o.-15 fr.
288. ΒΟΥΛΗ. Tête de femme voilée et couronnée de laurier, à droite.  
 Ῥ. ΑΤΤΟΥΔΕΩΝ. Le dieu *Lunus* debout, coiffé du bonnet phrygien, le *pallium* sur les épaules, ayant sur la main droite un oiseau, la gauche sur la haste pure. . . . . Æ.5½.-R<sup>4</sup>.-F.o.-12 fr.
289. ΒΟΥΛΗ. ΔΗΜΟΣ. ΑΤΤΟΥΔΕΩΝ. Têtes affrontées du Conseil et du Peuple, l'une voilée, l'autre nue.  
 Ῥ. ΔΙΑ. ΚΛΑΥΔΙΑΝΟΥ. ΤΙΟΥ. ΠΟΛΕΜΟΥ. Cybèle assise entre deux lions, la main droite sur le *tympa-num* et tenant une patère dans la gauche. □. *Sest. D. p. 456; Cabinet Cousinery.* Æ.10.-R<sup>5</sup>.-F.o.-48 fr.
290. ΙΕΡΑ. ΣΥΝΚΡΑΤΟΣ. Tête du Sénat.  
 Ῥ. ΑΤΤΟΥΔΕΩΝ. Æsculape et Hygiée debout; au milieu, Téléspore. □. . . . Æ.5.-R<sup>5</sup>.-F.o.-15 fr.  
*Wise. Cat. Num. Bodlei. Tab. IV. fig. 10. p. 8. 138. 257.*

291. ΚΡΑ. ΣΥΝΚΛΗΤΟΣ. Tête diadémée du Sénat, à droite.

Ῥ. ΑΤΤΟΥΔΕΩΝ. Jupiter - *Ætrophore* nu, lançant la foudre de la main droite. □. Æ.6.-R<sup>4</sup>.-F.o.-12 fr.

Cabinet de M. Allier, à Paris.

*Julia-Domna.*

292. ΙΟΥΛΙΑ. ΔΟΜΝΑ. ΣΕΒΑΣΤ. Tête de Julie, à dr.

Ῥ. ....ΤΩΚΙΑΝΟΥ. ΑΤΤΟΥΔΕΩΝ. Cérès voilée et debout, tenant dans la main droite des épis et dans la gauche un flambeau. . . . Æ.9.-R<sup>5</sup>.-F.o.-48 fr.

293. Autre; ΔΙΑ. ΚΑ. ΦΛΑΒΙΑΣ. ΑΡΡΗ. ΙΕΡΕΙΑΣ. ΑΤΤΟΥΔΕΩΝ. Même type. □. . Æ.9.-R<sup>5</sup>.-F.o.-48 fr.

Sestini Descr. p. 457.

294. ΙΟΥΛΙΑ. ΣΕΒΑΣΤΗ. Tête de Julie, à droite.

Ῥ. ΑΤΤΟΥΔΕΩΝ. Les Dioscures debout, armés chacun d'une haste et se donnant la main; au milieu, un autel. □. . . . . Æ.5.-R<sup>5</sup>.-F.o.-15 fr.

Sestini Letters, Tom. iv. pag. 124.

*Caracalla.*

295. ....ΑΥ. ΑΝΤΩΝ..... Tête nue de Caracalla, à droite, avec le *paludamentum*.

Ῥ. ....ΑΤΤΟΥΔΕΩΝ. Cybèle debout entre deux lions et vue en face, dans un temple distyle. . . . . Æ.10½.-R<sup>4</sup>.-F.o.-50 fr.

296. Autre; ΑΤΤΟΥΔΕΩΝ. Jupiter assis, tenant dans la main droite une patère et dans la gauche la haste.

□. *Vaillant Num. gr.* . . . Æ.7.-R<sup>5</sup>.-F.o.-24 fr.

*Geta.*

297. ....Tête de Géta.

Ῥ. ΑΤΤΟΥΔΕΩΝ. La Fortune debout, avec ses attributs. □. . . . . Æ.4.-R<sup>5</sup>.-F.o.-15 fr.

Vaillant Numismata græca.

*Gallienus.*

298. ΗΟ. ΑΙ. ΓΑΛΙΗΝΟC (Sic). Tête radiée et barbue de Gallien.

Ῥ. ΑΤΤΟΥΔΕΩΝ. Figure vêtue de la *stola*, assise sur un lion et tenant dans la main droite une haste. □. *Haym. Thes. Br. II. p. 384.* Æ.9.-R<sup>5</sup>.-F.o.-30 fr.

*Salonina.*

299. . . . . Tête de Salonine.

Ῥ. ΑΤΤΟΥΔΕΩΝ. Jupiter assis, couvert du *pallium*, tenant dans la main droite une patère et dans la gauche la haste; à ses pieds, un aigle. □. *Vaillant Numismata græca.* . . . . Æ.7.-R<sup>5</sup>.-F.o.-18 fr.

B R I A N A. *Médailles autonomes.?*

*Les Médailles de cette ville sont :*

*En bronze.* R<sup>6</sup>. — F.o. Petit module. . . . . 40 fr.

*Médailles impériales.*

*En bronze.* R<sup>6</sup>. — F.o. Grand module. . . . . 200 fr.

300. Tête de Sérapis.

Ῥ. ΒΡΙΑΝΩΝ. Isis debout, tenant dans la main dr. le sistre et dans la gauche un vase. ? □. *Sestini Lett., Tom. IX. p. 59. (Douteuse).* Æ.4.-R<sup>8</sup>.-F.o.-40 fr.

*Julia-Domna.*

301. ΙΟΥΛΙΑ. CEBACTH. Tête de Julie, à droite.

Ῥ. ΕΠΙ. ΣΤΡΑ. ΑΠΟΛΛΩΝΙΟΥ. ΒΡΙΑΝΩΝ. La Fortune debout. □. . . . . Æ.8½.-R<sup>8</sup>.-F.o.-200 fr.

Sestini Lettere, Tom. IX. pag. 59.

B R V Z V S. *Médailles impériales.*

*Les Médailles de cette ville sont :*

*En bronze.* { R<sup>4</sup>. — F.o. Moyen module, de. . 12 à 48 fr;  
 { R<sup>5</sup>. — F.o. Grand module. . . . . 40 fr.

*Antoninus-pius.*

302. ΑΥΤΟ. ΚΑΙ. ΑΔΡΙ. ΑΝΤΩΝΕΙΝΟC. Tête laurée d'Antonin le pieux.

Ῥ. ΒΡΟΥΖΗΝΩΝ. Jupiter demi-nu, assis, tenant dans la main droite une patère et dans la gauche la haste. □. *Sestini D. p. 458.* . Æ.6.-R<sup>5</sup>.-F.o.-24 fr.

*M. Aurelius.*

303. . . . . Tête de Marc-Aurèle.

Ῥ. ΒΡΟΥΖΗΝΩΝ. Figure nue, debout, tenant dans la main droite la haste ; la gauche appuyée sur une colonne. □. . . . . Æ.7.-R<sup>4</sup>.-F.o.-12 fr.

*Vaillant Numismata græca.*

*Commodus.*

304. . . . . Tête de Commode.

Ῥ. ΒΡΟΥΖΗΝΩΝ. Hercule nu ; tenant dans la main droite sa massue et ayant la gauche sur la tête d'une femme à genoux qu'il tue. □. Æ.7.-R<sup>5</sup>.-F.o.-24 fr.

*Vaillant Numismata græca.*

305. Autre ; ΒΡΟΥΖΗΝΩΝ. L'empereur vêtu du *paludamentum* ; à ses pieds, un captif prosterné. □. *Vaillant Numismata græca.* . . Æ.7.-R<sup>4</sup>.-F.o.-12 fr.

*Septimius-Severus.*

306. ΑΥ. ΚΑΙ. Α. ΣΕΠ. ΣΕΟΥΗΡΟΣ. Tête laurée de Septime-Sévère, à droite.

Ῥ. ΜΑΡΚ. ΡΟΥΨΙΝΟΣ. ΒΡΟΥΖΗΝΩΝ. ΑΝΘΗΚΕΝ. Hygiène debout, donnant à manger à un serpent dans un vase. . . . . Æ.6.-R<sup>5</sup>.-F.o.-24 fr.

307. Autre; ΒΡΟΥΖΗΝΩΝ. Femme debout, vêtue de la *stola*, tenant une pomme. □. Æ.6.-R<sup>4</sup>.-F.o.-12 fr.

Vaillant Numismata græca.

*Caracalla.*

308. Μ. ΑΥΡ. ΑΝΤΩΝΕΙΝΟΣ. Tête laurée et imberbe de Caracalla, à droite, la poitrine cuirassée.

Ῥ. ΡΟΥΨΙΝΟΣ. ΑΝΤΩΝΙ. ΒΡΟΥΖΗΝΩΝ. Cérès-Lucifera dans un char trainé par deux dragons ailés, à droite. . . . . Æ.6½.-R<sup>5</sup>.-F.o.-24 fr.

309. Autre; ΒΡΟΥΖΗΝΩΝ. L'empereur à cheval, en habit de pacificateur, armé d'une haste. □. Vaillant Numismata græca. . . . . Æ.9.-R<sup>5</sup>.-F.o.-40 fr.

*Geta.*

310. ΗΣ. ΣΕΠ. ΓΕΤΑΣ. ΚΑ. Tête nue de Géta, à droite, avec le *paludamentum*.

Ῥ. ΒΡΟΥΖΗΝΩΝ. Æsculape debout, avec ses attributs. . . . . Æ.6½.-R<sup>3</sup>.-F.o.-18 fr.

*Maximinus et Maximus.*

311. ΑΥΤ. Κ. Γ. ΙΟΥ. ΟΥΗΡ. ΜΑΞΙΜΕΙΝΟΣ. Γ. ΙΟΥ. ΟΥΗΡ. ΜΑΞΙΜΟΣ. Κ. Têtes affrontées de Maximin et de Maxime, l'une laurée et l'autre nue, chacune avec le *paludamentum*.

Ῥ. ΒΡΟΥΖΗΝΩΝ. Deux Titans tenant chacun un rocher et se donnant la main; au-dessus, Jupiter assis à gauche, tenant dans la main droite une patère et dans la gauche la haste. . . . Æ.8.-R<sup>6</sup>.-F.o.-48 fr.

*Maximus.*

312. F. IOY. OYH. ΜΑΞΙΜΟC. Κ. Tête nue de Maxime, à droite, avec le *paludamentum*.

Ῥ. ΒΡΟΥΖΗΝΩΝ. Hygiée debout, donnant à manger à un serpent dans un vase. Æ.6.-R<sup>5</sup>.-F.o.-24 fr.

313. Autre; ΒΡΟΥΖΗΝΩΝ. Jupiter demi-nu, assis, tenant dans la main droite une patère et dans la gauche la haste. □. . . . . Æ.6.-R<sup>5</sup>.-F.o.-24 fr.

Vaillant Numismata græca.

*Gordianus-pius.*

314. ΑΥΤ. Κ. Μ. ΑΝΤ. ΓΟΡΔΙΑΝΟC. Tête laurée de Gordien-pie, à droite, avec le *paludamentum*; dessus, une contre-marque.

Ῥ. ΒΡΟΥΖΗΝΩΝ. Æsculape et Hygiée debout, avec leurs attributs. . . . . Æ.6.-R<sup>4</sup>.-F.o.-12 fr.

315. . . . . Μ. ΑΝΤΩ. ΓΟΡ. . . . . Tête imberbe et laurée de Gordien-pie, à droite, avec le *paludamentum*; dessus, une contre-marque.

Ῥ. ΒΡΟΥΖΗΝΩΝ. Diane-*Lucifera* debout, tenant dans chaque main un flambeau. Æ.6.-R<sup>4</sup>.-F.o.-12 fr.

316. Autre; ΒΡΟΥΖΗΝΩΝ. Aigle éployé, tenant dans son bec une couronne. □. . . . . Æ.6.-R<sup>4</sup>.-F.o.-12 fr.

Mus. Theupoli. p. 1044.

317. Autre; ΒΡΟΥΖΗΝΩΝ. Jupiter assis dans un temple tétrastyle, tenant la haste d'une main, une patère de l'autre. □. *Cab. Cousinery.* Æ.6.-R<sup>4</sup>.-F.o.-12 fr.

318. ΑΥΤ. Κ. Μ. ΑΝΤΩ. ΓΟΡΑΙΑΝΟC. Tête laurée de Gordien-pie, à droite, avec le *paludamentum*.

R̄. ΒΡΟΥΖΗΝΩΝ. Jupiter assis, à gauche; devant lui, Cérès debout. . . . . Æ.8.-R<sup>4</sup>.-F.o.-18 fr.

C A D I. *Médailles autonomes.*

*Les Médailles de cette ville sont :*

|                   |   |                                                   |      |        |
|-------------------|---|---------------------------------------------------|------|--------|
| <i>En bronze.</i> | { | R <sup>4</sup> . — F.o. Petit module, de. . . . . | 8 à  | 9 fr.  |
|                   |   | R <sup>4</sup> . — F.o. Moyen module . . . . .    | 12   | fr.    |
|                   |   | R <sup>3</sup> . — F.o. Grand module, de. . . . . | 18 à | 24 fr. |
|                   |   | R <sup>4</sup> . — F.o. Médaillon. . . . .        | 50   | fr.    |

*Médailles de Rois.*

*En bronze.* R<sup>6</sup>. — F.o. Moyen module. . . . . 60 fr.

*Médailles impériales.*

|                   |   |                                                   |      |         |
|-------------------|---|---------------------------------------------------|------|---------|
| <i>En bronze.</i> | { | R <sup>4</sup> . — F.o. Petit module, de. . . . . | 8 à  | 20 fr.  |
|                   |   | R <sup>3</sup> . — F.o. Moyen module, de. . . . . | 9 à  | 24 fr.  |
|                   |   | R <sup>3</sup> . — F.o. Grand module, de. . . . . | 12 à | 40 fr.  |
|                   |   | R <sup>4</sup> . — F.o. Médaillon, de. . . . .    | 72 à | 100 fr. |

319. Tête nue et imberbe d'Hercule, à droite, avec la peau du lion nouée autour du col.

R̄. ΚΑΔΟΗΝΩΝ. Lion à dr. Æ.2½.-R<sup>4</sup>.-F.\*.-9 fr.

320. Tête de Pallas, à droite.

R̄. ΚΑΔΟΗΝΩΝ. Fleuve couché ☐. *Cabinet de M.*

*Cousinery.* . . . . . Æ.3.-R<sup>4</sup>.-F.o.-8 fr.

321. Tête voilée et tourelée de femme, à droite.

R̄. ΚΑΔΩ (a). La Fortune debout, la main droite

---

(a) Pellerin s'est trompé en attribuant cette médaille à *Cadi*; sa fabrique et l'orthographe de sa légende ne peuvent faire admettre cette opinion. Je crois donc que cette médaille est de *Dora* de Phœnicie, et qu'il faut que les deux premières lettres ..KA soient les restes d'une date altérée; les deux autres lettres ΔΩ sont les initiales de ΔΩΡΕΙΤΩΝ.

sur un gouvernail et tenant une corne d'abondance dans la gauche. ? . . . . . Æ.6.-R<sup>4</sup>.-F.o.-12 fr.

322. ΔΗΜΟΣ. Tête diadémée et imberbe du Peuple, à droite.

Ῥ. ΚΑΔΟΗΝΩΝ. Hercule nu, debout, la main dr. sur sa massue et tenant dans la gauche la dépouille du lion et des pommes. . . . . Æ.8½.-R<sup>3</sup>.-F.o.-18 fr.

323. Autre; ΚΑΔΟΗΝΩΝ. Cybèle assise entre deux lions, tenant dans la main droite une patère, la gauche appuyée sur le *tympanum*. □. *Sestini Lettere*, Tom. III. pag. 56. . . . . Æ.4.-R<sup>4</sup>.-F.o.-8 fr.

324. ΔΗΜΟΣ. Tête imberbe et diadémée du Peuple, à droite.

Ῥ. ΚΑΔΟΗΝΩΝ. ΕΡΜΟΣ. L'*Hermus* couché, tenant dans la main droite un roseau, et dans la gauche appuyée sur une urne renversée, une corne d'abondance. . . . . Æ.8½.-R<sup>4</sup>.-F.o.-24 fr.

325. ΙΕΡΟΣ. ΔΗΜΟΣ. Tête diadémée du Peuple, à dr.

Ῥ. ΕΠ. ΑΥΡ. ΑΝΤΙΠΑΤΡΟΥ. ΕΡΜΟΣ. ΚΑΔΟΗΝΩΝ. L'*Hermus* couché, à g. . . . . Æ.8½.-R<sup>4</sup>.-F.o.-24 fr.

326. Autre semblable. □. . . . . Æ.11.-R<sup>4</sup>.-F.o.-50 fr.

Cabinet de M. Cousinery.

327. Autre; ΕΠΙ. ΑΥΡ. ΑΝΤΙΠΑΤΡΟΥ. ΚΑΔΟΗΝΩΝ.

Femme debout, la main droite levée. □. *Pembrock*. II. Tab. XII. fig. 11. . . . . Æ.8½.-R<sup>3</sup>.-F.o.-18 fr.

328. ΙΕΡΟΣ. ΔΗΜΟΣ. Tête diadémée du Peuple, à dr.

Ῥ. ΕΠΙ. ΑΥΡ. ΑΝΤΙΠΑΤΡΟΥ. ΠΑΝΦΥΛΑ (Sic). ΚΑΔΟΗΝΩΝ. Jupiter debout, portant son aigle sur la main droite et la haste dans la gauche. □. *Sestini Lett.* Tom. III. pag. 55. . . . . , Æ.8½.-R<sup>3</sup>.-F.o.-18 fr.

329. ΙΕΡΟΣ. ΔΗΜΟΣ. Même tête.

- Ῥ. ΕΠ. ΧΑΡΙΔΗΜΟΥ. ΑΡΧ. ΚΑΔΟΗΝΩΝ. Mercure nu, debout, coiffé du pétase et regardant à gauche, tenant dans la main droite une bourse et dans la g. un caducée et la *penula*. . . . . Æ.8.-R<sup>3</sup>.-F.o.-18 fr.
330. ΙΕΡΑ. ΒΟΥΛΗ. Tête voilée de femme.  
Ῥ. ΕΠΙ. ΓΑΙΟΥ. ΔΟΝΟΥ. ΑΡΧ. ΚΑΔΟΗΝΩΝ. Jupiter debout, ayant son aigle sur la main droite et haste dans la gauche. □. *Sestini Lettere*, Tom. III. pag. 55. . . . . Æ.8½.-R<sup>4</sup>.-F.o.-24 fr.
331. ΙΕΡΑ. ΣΥΝΚΛΗΤΟΣ. Tête laurée du Sénat.  
Ῥ. ΚΑΔΟΗΝΩΝ. Cybèle assise entre deux lions, tenant une patère dans la main droite, la gauche sur le *tympalum*. □. . . . . Æ.5.-R<sup>4</sup>.-F.o.-8 fr.  
*Sestini Lettere*, Tom. III. p. 55.

*Midas rex.*

332. ΒΑΣΙΛΕΥΣ. ΜΙΔΑΣ. Tête barbue du roi Midas, coiffée du bonnet phrygien.  
Ῥ. ΚΑΔΟΗΝΩΝ. Homme vêtu de la toge, tenant un thyrses dans la main droite; la gauche levée semble montrer quelque chose. □. *Gronov. Thes. Ant. gr. T. I. Lit. T.* . . . . . Æ.8.-R<sup>8</sup>.-F.o.-60 fr.

*Claudius.*

333. ΚΛΑΥΔΙΟΣ. ΚΑΙΣΑΡ. Tête laurée de Claude.  
Ῥ. ΕΠΙ. ΜΕΛΙΤΩΝΟΣ. ΑΣΚΛΗΠΙΑ. ΚΑΔΟΗΝΩΝ. Jupiter-*Ætophore* debout, tenant la haste dans la main gauche. □. . . . . Æ.4.-R<sup>5</sup>.-F.o.-15 fr.  
*Sestini Lettere*, Tom. III. pag. 56.
334. Autre, avec ΕΠΙ. ΔΗΜΗΤΡΙΟΥ. ΑΡΤΕΜ..... ΚΑΔΟΗΝΩΝ. Même type; dans le champ, le monogr. (1507). □. . . . . Æ.4.-R<sup>5</sup>.-F.o.-15 fr.  
Cabinet de M. Cousinery,

335. ΚΛΑΥΔΙΟΣ. ΚΑΙΣΑΡ. Tête laurée de Claude.

Ῥ. ΕΠΙ. ΔΗΜΗΤΡΙ. ΚΑΔΟΗΝΩΝ. Jupiter debout, ayant sur la main droite un aigle et dans la gauche la haste pure; dans le champ, le mon. (1507). □. *Cab. de M. Tôchon, à Paris.* . . . Æ.5.-R<sup>5</sup>.-F.0.-15 fr.

*Agrippina-junior.*

336. ΑΓΡΙΠΠΕΙΑΝΑ. ΣΕΒΑΚΤΩΝ (*Sic*). Tête d'Agrippine jeune.

Ῥ. ΚΑΔΟΗΝΩΝ. Tête de femme. □. *Sestini Lett. Tom. VI. pag. 69.* . . . . . Æ.4.-R<sup>7</sup>.-F.0.-20 fr.

*Domitianus.*

337. ΔΟΜΙΤΙΑΝΟΣ. ΚΑΙΣΑΡ. ΣΕΒΑΚΤΟΣ. ΓΕΡΜ.... Tête laurée de Domitien, à droite.

Ῥ. ΚΑΔΟΗΝΩΝ. Jupiter debout, vêtu *dupallium*, le bras droit étendu, et tenant dans la main gauche un sceptre. . . . . Æ.7.-R<sup>4</sup>.-F.\*.-15 fr.

*Domitia.*

338. ΔΟΜΙΤΙΑ. ΣΕΒΑΚΤΗ. Tête de Domitia, à droite.

Ῥ. ΚΑΔΟΗΝΩΝ. Diane d'Ephèse debout, avec ses attributs. . . . . Æ.5.-R<sup>7</sup>.-F.0.-20 fr.

*Sabina.*

339. ΣΑΒΕΙΑΝΑ. ΣΕΒΑΚΤΗ. Tête de Sabine.

Ῥ. ΚΑΔΟΗΝΩΝ. Diane d'Ephèse debout, avec ses supports. □. . . . . Æ.5.-R<sup>6</sup>.-F.0.-18 fr.  
*Sestini Lettere, Tom. III. p. 57; Cabinet de M. Cousinery.*

*Commodus.*

340. ΑΥΤ. Κ.... Α. ΑΥΡΗ. ΚΟΜΟΔΟΣ. Tête laurée de Commode, à droite.

Ῥ. Σ.....ΚΑΔΟΗΝΩΝ. Diane avec le carquois sur les épaules, assise sur un cerf dont elle tient les bois de la main gauche et dans la droite une espèce de *bi-penne*. □. . . . . Æ. MM. - R<sup>5</sup>. - F. o. - 100 fr.

Sestini Lettere, Tom. III. p. 57.

### *Julia-Domna.*

341. ΙΟΥΛΙΑ. ΣΕΒΑΣΤΗ. Tête de Julie, avec un Γ en contre-marque.

Ῥ. ΕΠΙ. ΣΤΡ. Τ. ΦΛΟΛ. ΚΑΔΟΗΝΩΝ., Type de la Fortune. □. . . . . Æ. 7. - R<sup>5</sup>. - F. o. - 24 fr.

Cabinet de M. Cousinery.

### *Caracalla.*

342. ΑΥ. Κ. Μ. ΑΥ. ΑΝΤΩΝΕΙΝΟΣ. Tête laurée de Caracalla, à droite, avec le *paludamentum*.

Ῥ. ΕΠΙ. ΔΗΜΗΤΡΙΟΥ. ΑΡΧ. ΤΟΥ. ΦΙΛΟΕΝ. ΚΑΔΟΗΝΩΝ. Hercule nu, debout, la main droite sur sa massue et tenant dans la gauche les pommes des Hespérides et la dépouille du lion. Æ. 8½. - R<sup>4</sup>. - F. \*. - 30 fr.

343. ΑΥΤ. Κ. Μ. ΑΥ. ΑΝΤΩ..... Même tête.

Ῥ. ΕΠΙ. Α. ΚΙΜΗΝΙΟΥ. ΛΟΥΚ. ΑΡΧ. Α. ΚΑΔΟΗΝΩΝ. Æsculape et Hygiène debout, en face, avec leurs attributs; au milieu d'eux, Téléphore. □. *Cab. de M. Cousinery.* . . . . . Æ. 8½. - R<sup>4</sup>. - F. \*. - 30 fr.

344. Autre; ΕΠΙ. ΑΡΧ. Α. ΑΚΚΙΟΥ. ΚΑΔΟΗΝΩΝ. ΓΟΡΔΗΝΩΝ. Bacchus debout, tenant dans la main droite le *cantharum* et dans la gauche un thyrses; à ses pieds, un tigre. (a). □. . . . . Æ. 7. - R<sup>3</sup>. - F. o. - 9 fr.

Vaillant Numismata græca.

---

(a) Voyez *Gordus-Julia*, pag. 42. n°. 221.

*Mamaea.*

345. IOYΔΙΑ. ΜΑΜΑΙΑ. ΑΥΓ. Tête de Mamée.

Ῥ. ΕΠΙ. ΔΙΑ. ΓΕΝΟΔΟΧΟΥ. ΑΡΧ. ΚΑΔΟΗΝΩΝ.  
 Mercure nu, debout, tenant dans la main droite une  
 bourse et dans la gauche un caducée et la *penula*. □.  
*Sestini Descr. pag. 458.* . . . Æ.8½.-R<sup>4</sup>.-F.o.-24 fr.

*Gordianus-pius.*

346. ΑΥΤ. Κ. Μ. ΑΝΤΩ. ΓΟΡΔΙΑΝΟΣ. Tête laurée de  
 Gordien-pie, à droite, avec le *paludamentum*.

Ῥ. ΚΑΔΟΗΝΩΝ. La Fortune debout, à gauche ;  
 avec ses attributs. . . . . Æ.6½.-R<sup>3</sup>.-F.o.-9 fr.

347. ΑΥΤ. Κ. Μ. ΑΝΤΩΝΙΟΝ. ΓΟΡΔΙΑΝΟΝ. Même tête.

Ῥ. ΕΠΙ. Μ. Ι. ΔΗΜΗΤΡΙΟΥ. ΟΥΜ. ΑΡΒΑ. ΕΡΜΟΣ.  
 ΚΑΔΟΗΝΩΝ. Fleuve à demi-nu et radié, couché,  
 tenant dans la main droite une palme, et dans la g.  
 appuyée sur une urne, une corne d'abondance. □. *Mus.*  
*Theu. p. 807 et 1044.* . . . Æ.MM.-R<sup>5</sup>.-F.o.-100 fr.

348. ΑΥΤ. Κ..... ΑΝΤ..... Tête laurée de Gordien-pie,  
 à droite.

Ῥ. ΕΠΙ. ΑΥΡ. ΑΝΤΙΠΑΤΡΟΥ. ΑΡΧ. Α. ΚΑΔΟΗΝΩΝ.  
 Temple tétrastyle ; au milieu, Vénus debout, tenant  
 dans la main dr. un casque et dans la gauche la haste.  
 □. *Sest. Lett. T. III. p. 58.* Æ.9.-R<sup>3</sup>.-F.o.-18 fr.

349. ΑΥΤ. Κ. Μ. ΑΝΤΩ. ΓΟΡΔΙΑΝΟΣ. Même tête, avec  
 le *paludamentum*.

Ῥ. ΕΡΜΟΣ. ΕΠΙ. ΚΛΕΟΠΑΤΟΡΟΣ. ΑΡΧΟΝ. Α. ΚΑ-  
 ΔΟΗΝΩΝ. L'*Hermus* couché, tourné vers la gauche,  
 tenant un roseau dans la main droite, le coude gauche  
 appuyé sur une urne renversée d'où s'échappent des  
 eaux. . . . . Æ.11.-R<sup>5</sup>.-F.\*.-100 fr.

*Tranquillina.*

350. ΦΟΥ. ΣΑΒ. ΤΡΑΝΚΥΛΛΙΝΑ. Tête de Tranquilline, à droite.

Ῥ. ΕΠΙ. ΔΥΡ. ΚΛΕΟΠΑΤΟΡΟΣ. ΚΑΔΟΗΝΩΝ. *Æs:* culape et Hygiée debout ; au milieu, Téléphore enveloppé dans son manteau. . *Æ.*8½.-*R*<sup>5</sup>.-*F.o.*-40 fr.

*Philippus-junior.*

351. ΑΥΤ. Κ. Μ. ΙΟΥ. ΦΙΛΙΠΠΟΣ. Tête laurée de Philippe fils, à droite, avec le *paludamentum*.

Ῥ. ΚΑΔΟΗΝΩΝ. Diane chasseresse debout, prenant de la main droite une flèche dans son carquois et tenant son arc de la gauche. . *Æ.*6½.-*R*<sup>4</sup>.-*F.o.*-12 fr.

*Trebonianus-Gallus.*

352. ΑΥΤ. Κ. Γ. ΟΥ. ΓΑΛΛΟΣ. ΣΕΒ. Tête laurée de Trébonien-Galle, à droite, avec le *paludamentum*.

Ῥ. ΕΠΙ. ΚΑΡΙΑΗΜΟΥ. ΑΡΧ. ΚΑΔΟΗΝΩΝ. Pallas et Junon debout, au milieu d'elles, un prêtre debout, sacrifiant, une patère à la main. □. *Haym. Th. Br. II. Tab. XLVIII. fig. 2. p. 376.* *Æ.*MM.-*R*<sup>5</sup>.-*F.o.*-72 fr.

*Valerianus-senior.*

353. .... Tête laurée de Valérien père, à droite.

Ῥ. ΕΠΙ. ΔΥΡ. ΡΟΥΦΟΥ. ΔΗΜΗΤΡΙΟΥ. ΚΑΔΟΗΝΩΝ. Pallas casquée, debout, tenant dans la main droite une patère et dans la gauche la haste ; à terre, un bouclier. □. . . . . *Æ.*9.-*R*<sup>3</sup>.-*F.o.*-12 fr.

Vaillant Numismata græca.

*Gallienus.*

354. ΑΥΤ. Κ. ΠΟΥ. ΛΙΚ. ΓΑΛΛΙΗΝΟΣ. Tête laurée de Gallien, à droite.

Ῥ. ΚΑΘΟΗΝΩΝ. Neptune debout, ayant sur la main droite un dauphin et dans la gauche un sceptre.

□. *Pellerin Mél. II. p. 223.* . Æ.7.-R<sup>3</sup>.-F.o.-9 fr.

355. Autre; ΑΥΓΟΥΣΤΕΙΑ. ΚΑΘΟΗΝΩΝ. Couronne de laurier; au milieu, deux mains jointes. □. *Pellerin.*

*Suppl. I. Tab. II. fig. 8.* . . . Æ.9.-R<sup>4</sup>.-F.o.-18 fr.

C E R E T A P E. *Médailles autonomes.*

*Les Médailles de cette ville sont :*

En bronze. { R<sup>6</sup>. — F.o. Petit module. . . . . 18 fr.  
 { R<sup>6</sup>. — F.o. Moyen module. . . . . 48 fr.

*Médailles impériales:*

En bronze. { R<sup>6</sup>. — F.b. Petit module. . . . . 12 fr.  
 { R<sup>6</sup>. — F.o. Moyen module . . . . . 40 fr.  
 { R<sup>6</sup>. — F.o. Grand module. . . . . 72 fr.  
 { R<sup>5</sup>. — F.o. Médaillon, de. . . . 100 à 120 fr.

356. Tête imberbe d'Hercule, couverte de la peau du lion, à droite.

Ῥ. ΚΕΡΕΤΑΠΕΩΝ. Carquois et arc. □. *Sestini Lettere, Tom. IX. pag. 60.* . . Æ.4.-R<sup>6</sup>.-F.o.-18 fr.

357. Tête de Sérapis, à gauche.

Ῥ. ΚΕΡΕΤΑΠΕΩΝ. Pallas debout. □. *Hunter. Cat. p. 93. Tab. XVI. n<sup>o</sup>. 25.* . . Æ.6.-R<sup>6</sup>.-F.o.-48 fr.

358. ΔΗΜΟΣ. Tête du Peuple.

Ῥ. ΚΕΡΕΤΑΠ..... Jupiter debout. □. *Eckhel Doct. Num. vet. Tom. III. p. 143.* . Æ.6.-R<sup>6</sup>.-F.o.-48 fr.

*Antoninus-pius.*

359. .... Tête d'Antonin le pieux.

Ῥ. ΚΕΡΕΤΑΠΕΩΝ. Pallas debout, tenant une branche d'olivier dans la main droite, la haste et un bouclier dans la gauche; à ses pieds, une chouette. □. *Vaillant Numismata græca.* Æ.6.-R<sup>6</sup>.-F.o.-40 fr.

*M. Aurelius.*

360. .... Tête de Marc-Aurèle.

Ῥ. ΚΕΡΕΤΑΠΕΩΝ. Pallas debout, avec les mêmes attributs. □. *Vaill. Num. gr.* Æ.6.-R<sup>6</sup>.-F.o.-40 fr.

*Commodus.*

361. .... Tête de Commode.

Ῥ. ΚΕΡΕΤΑΠΕΩΝ. Hercule debout, tenant une patère dans la main droite et la dépouille du lion dans la gauche. □. *Vaillant græca.* Æ.9.-R<sup>6</sup>.-F.o.-72 fr.

362. Légende effacée. Tête laurée de Commode, à dr.

Ῥ. € . ΑΖΑΚ . ΚΕΡΕΤΑΠΕ . Même type d'Hercule debout. . . . . Æ.3.-R<sup>6</sup>.-F.b.-12 fr.

363. Autre; ΙΕΡΑ ΠΟΛΕΙΤΩΝ . ΚΕΡΕΤΑ ΠΕΩΝ . ΟΜΟΝΟΙΑ . Hercule debout, la main dr. sur sa massue et tenant dans la gauche la dépouille du lion. □. *Vaillant Numismata græca.* . . . Æ.MM.-R<sup>6</sup>.-F.o.-120 fr.

364. ΑΥΤ . ΚΑΙΣ . ΑΥΡ . ΚΟΜΟΔΟΣ . Tête nue de Commode.

Ῥ. ΔΙΟΚΑΙΣΑΡΕΩΝ . ΚΕΡΕΤΑΠΕΩΝ . Cybèle assise à gauche, entre deux lions. □. *Sestini Descr. p.* 459; *Mus. Sanclemente.* . . . Æ.MM.-R<sup>6</sup>.-F.o.-120 fr.

*Septimius-Severus.*

365. .... Tête de Septime-Sévère.

Ῥ.

Ῥ. CTPATH. ΖΩCΙΜΟΥ. ΔΙΟΜΟΛΟΥ. ΚΕΡΕΤΑ-  
ΠΕΩΝ. Hercule debout, tenant la massue dans la main  
droite et la dépouille du lion dans la gauche. □. *Vail-*  
*lant Numismata græca.* Æ. MM. - R<sup>5</sup>. - F. o. - 100 fr.

CIBYRA. *Médailles autonomes.*

*Les Médailles de cette ville sont :*

|                   |                                                               |
|-------------------|---------------------------------------------------------------|
| <i>En argent.</i> | { R <sup>4</sup> . — F.*. Moyen module, de . . . 20 à 30 fr.  |
|                   | { R <sup>5</sup> . — F.*. Module ordinaire . . . . . 24 fr.   |
|                   | { R <sup>7</sup> . — F.*. Médaillon. . . . . 200 fr.          |
| <i>En bronze.</i> | { R <sup>4</sup> . — F. b. Petit module, de . . . 6 à 15 fr.  |
|                   | { R <sup>4</sup> . — F. o. Moyen module, de . . . 12 à 24 fr. |

*Médailles impériales.*

|                   |                                                              |
|-------------------|--------------------------------------------------------------|
| <i>En bronze.</i> | { R <sup>4</sup> . — F. o. Petit module, de . . . 8 à 20 fr. |
|                   | { R <sup>4</sup> . — F. b. Moyen module, de . . 9 à 24 fr.   |
|                   | { R <sup>4</sup> . — F. o. Grand module, de . 24 à 80 fr.    |
|                   | { R <sup>6</sup> . — F. o. Médaillon, de . . . 90 à 100 fr.  |

366. Tête imberbe et casquée, à droite, avec la *chla-*  
*myde* sur les épaules; dessous, Λ.

Ῥ. Ο. Α. ΚΕΔ. ΑΙ. ΚΙΒΥΡΑΤΩΝ. Cavalier le casque  
en tête, allant au galop à droite, tenant horizontale-  
ment une lance dans la main droite, le bras gauche  
armé d'un bouclier rond; derrière, dans le champ,  
une abeille. . . . . Æ. 8. - R<sup>7</sup>. - F.\*. - 200 fr.

367. Tête imberbe et casquée, à droite, sans la *chla-*  
*myde*.

Ῥ. ΚΙΒΥΡΑΤΩΝ. Cavalier semblable au précédent,  
allant au galop, à droite. . . Æ. 3½. - R<sup>5</sup>. - F.\*. - 20 fr.

368. Même tête.

Ῥ. ΚΙΒΥΡΑΤΩΝ. Cavalier allant au galop à droite;  
dans le ch., le monogr. (ΛΙΙΙ). Æ. 4. - R<sup>5</sup>. - F.\*. - 24 fr.

369. Tête imberbe et casquée, à droite.

Ῥ. ΚΙΡΥΒΑΤΩΝ. Cavalier allant au galop, à dr., tenant horizontalement une lance dans la main droite, le bras gauche armé d'un bouclier rond; dans le ch., une ancre et le mon. (899). . Ἀ. 3½.-R<sup>5</sup>.-F.\*.-20 fr.

370. Même tête.

Ῥ. ΚΙΡΥΒΑΤΩΝ. Même type; dans le champ, les lettres ΜΗ. . . . . Ἀ. 3.-R<sup>5</sup>.-F.\*.-20 fr.

371. Autre; ΜΕΝΕ. ΙΕΡΩΝ. ΚΙΡΥΒΑΤΩΝ. Même type; dans le ch., le mon. (1449). Ἀ. 3½.-R<sup>6</sup>.-F.\*.-30 fr.

372. Tête du Soleil, vue de face.

Ῥ. ΚΙΒΥ. Partie antérieure de bison couché. □. *Cabinet de M. Cousinery.* . . . Ἄ. 4.-R<sup>4</sup>.-F.o.-8 fr.

373. Têtes accolées des Dioscures, à droite.

Ῥ. ΚΙΒΥΡΑΤΩ. Victoire érigeant un trophée; dans le champ, les lettres ΕΚ. □. . . Ἄ. 4.-R<sup>4</sup>.-F.o.-8 fr.

Pembrock. Pars II. Tab. 14.

374. ΒΟΥΑΗ. Tête voilée de femme, à droite.

Ῥ. ΚΙΒΥΡΑΤΩΝ en trois lignes, dans une couronne de laurier. . . . . Ἄ. 5½.-R<sup>4</sup>.-F.o.-12 fr.

375. ΚΙΒΥΡΑ. Tête tourrelée et voilée de femme, à dr.

Ῥ. ΚΙΒΥΡΑΤΩΝ. Lion marchant de gauche à droite. . . . . Ἄ. 5.-R<sup>4</sup>.-F.b.-6 fr.

376. Autre; ΚΙΒΥΡΑΤΩΝ. La Fortune debout, avec ses attributs. □. . . . . Ἄ. 5.-R<sup>4</sup>.-F.o.-8 fr.

*Cabinet de M. Cousinery.*

377. ΙΕΡΑ. ΣΥΝΚΑΗΤΟΣ. Tête nue du Sénat, à droite.

Ῥ. ΚΙΒΥΡΑΤΩΝ. Le dieu *Lunus* debout. □. *Hunter, Tab. XVIII. fig. 4. p.* . . Ἄ. 4.-R<sup>5</sup>.-F.o.-15 fr.

378. Α.....Δ..... Tête voilée de femme, à dr.

Ῥ. ΚΙΒΥΡΑΤ..... ΚΑΙC. *Æsculape et Hygiée debout, avec leurs attributs. . . Æ.7.-R<sup>5</sup>.-F.o.-24 fr.*

379. ΔΗΜΟC. Tête imberbe et laurée du Peuple.

Ῥ. ΚΑΙC. ΚΙΒΥΡΑΤΩΝ. Pluton debout, le *modius* sur la tête et la haste dans la main droite; à ses pieds, Cerbère. □. . . . . Æ.4.-R<sup>4</sup>.-F.o.-8 fr.

Cabinet de M. Cousinery.

*Hadrianus.*

380. ΑΥ. ΚΑΙ. ΤΡ. ΑΔΡΙΑΝΟC. Cε. Tête laurée d'Hadrien, à droite, la poitrine cuirassée.

Ῥ. ΚΙΒΥΡΑΤΩΝ. Jupiter assis sur un siège, à gauche, tenant dans la main droite une patère et dans la gauche la haste pure. . . . . Æ.6.-R<sup>4</sup>.-F.\*.-15 fr.

*Ælius.*

381. ....Tête d'Ælius.

Ῥ. ΚΙΒΥΡΑΤΩΝ. Femme debout, tenant dans la main droite une balance. □. . Æ.4.-R<sup>5</sup>.-F.\*.-15 fr.

Vaillant Numismata græca.

382. Autre; ΚΙΒΥΡΑΤΩΝ. *Æsculape* debout, avec ses attributs. □. *Vaillant N. gr.* Æ.4.-R<sup>5</sup>.-F.\*.-15 fr.

*M. Aurelius.*

383. Μ. ΑΝΤΩΝΕΙΝΟC. ΚΑΙC. Tête nue et imberbe de Marc-Aurèle, à droite, avec le *paludamentum*.

Ῥ. ΚΙΒΥΡΑΤΩΝ. Pallas debout, tournée vers la g., ayant la main droite sur une lance; à ses pieds, un bouclier. . . . . Æ.6½.-R<sup>4</sup>.-F.o.-12 fr.

*L. Verus.*

384. ....Tête de Lucius-Vérus.

Ῥ. KIBYPATΩN. *Æsculape debout, avec ses attributs.* □. *Vaillant N. gr.* . *Æ.4.-R<sup>5</sup>.-F.\*.-15 fr.*

*Commodus.*

385. AY. KOMMO. KAICAPI..... Tête laurée de Commode.

Ῥ. KIBYPATΩN. Cérés voilée, debout, tenant dans la main droite des épis et dans la gauche la haste.  
□. *Sestini Descr. p. 459.* . . *Æ.9.-R<sup>4</sup>.-F.o.-24 fr.*

*Septimius-Severus.*

386. .... Tête laurée de Septime-Sévère, à droite.

Ῥ. KIBYPATΩN. KAICAPEΩN. Fleuve couché, tenant un roseau. □. *Vaillant gr. Æ.7.-R<sup>5</sup>.-F.o.-24 fr.*

*Caracalla.*

387. AYTOK. KAI. M. AY. ANTΩNΕΙNOC. Tête laurée de Caracalla, à droite, avec le *paludamentum*.

Ῥ. KIBYPATΩN. KAICAPEΩN. Amazone debout, ayant la *pelta* à ses pieds, tenant dans la main gauche la *bipenne*, et présentant de la droite un symbole peu distinct à un homme nu, debout, tenant la haste de la main g. et le *pallium* sur l'épaule; dans l'exergue, εΤ. Ο... *forsan* (an 170). . *Æ.11.-R<sup>5</sup>.-F.\*.-100 fr.*

388. Autre; KAI.....N. K..... Pallas assise sur une cuirasse, à gauche; devant elle, Proserpine debout, le *modius* sur la tête et vêtue de la *stola*; dans l'exergue, εΤ. ΣΟΡ. (an 176). *Æ.11.-R<sup>5</sup>.-F.\*.-100 fr.*

389. Autre; KIBYPATΩN. KAICAPEΩN. Fleuve barbu couché, tenant dans la main dr. un roseau, le bras

gauche appuyé sur une urne renversée d'où coulent des eaux. □. *Vaillant græca.* Æ.7.-R<sup>4</sup>.-F.o.-12 fr.

*Geta.*

390. Λ. CΕΠ. ΓΕΤΑΕ. Κ. Tête nue de Géta, à droite; avec le *paludamentum*.

Rf. ΚΙΒΥΡΑΤΩΝ. Grande corbeille occupant tout le champ. . . . . Æ.4½.-R<sup>4</sup>.-F.o.-8 fr.

391. Λ. CΕΠ. ΓΕ..... Tête nue de Géta, à droite:

Rf. ΠΥΘΙΑ. ΚΙΒΥΡΑΤΩΝ. Grande urne carrée. □. *Sestini Descr. pag. 459.* . . . Æ.7.-R<sup>4</sup>.-F.o.-12 fr.

*Diadumenianus.*

392. Μ. ΟΠ. ΑΝΤΩΝΙΝΟC. ΔΙ. Κ. Tête nue de Diaduménien, à droite, avec le *paludamentum*.

Rf. ΚΙΒΥΡΑΤΩΝ. La Fortune debout, avec ses attributs. . . . . Æ.6½.-R<sup>5</sup>.-F.o.-24 fr.

393. Autre; ΚΙΒΥΡΑΤΩΝ. Jupiter assis à g., tenant dans la main dr. une patère et dans la gauche la haste; à ses pieds, un aigle. □. . . . Æ.9.-R<sup>6</sup>.-F.o.-80 fr.

*Vaillant Numismata græca.*

*Elagabalus.*

394. ΑΥ. Κ. Μ. ΑΥ. ΑΝΤΩΝΙΝΟC. Tête radiée d'Elagabale.

Rf. ΚΙΒΥΡΑΤΩΝ; dans le champ, ΚΑΙCΑΡΕΩΝ; dessous, ϚQP. (an 196). Cybèle ou Cérès dans un char traîné par deux lions, tenant de la main droite une corbeille posée sur sa tête, et ayant dans la gauche un flambeau. □. . . . . Æ.9.-R<sup>5</sup>.-F.o.-48 fr.

*Sestini Descr. pag. 459; Cabinet de M. Cousinery.*

395. ....ΑΝΤΩΝΙΝΟC (Sic). ΚΑΙCΑΡ. Tête nue.

Ῥ. ΚΑΙΣΑΡΕΩΝ. ΚΙΒΥΡΑΤΩΝ; dans le ch., les vestiges, peut-être de la date ΖϞΡ. (197). Bacchus deminu, tenant le *cantharum* dans la main droite et un thyrses dans la gauche; à ses pieds, un tigre. □. *Sestini Descr. pag. 460.* . . . Æ. MM. - R<sup>5</sup>. - F. \*. - 100 fr.

### *Mamaea.*

396. ΙΟΥΑΙΑ. ΜΑΜΕΑ. ΣΕΒΑΣΤΗ. Tête de Mamee, à droite.

Ῥ. ΚΙΒΥΡΑΤ..... Homme debout, vêtu de la toge, tenant une patère dans la main droite et la haste transversale dans la gauche; à ses pieds, un bison. . . . . Æ. 8½. - R<sup>4</sup>. - F. o. - 24 fr.

### *Maximinus et Maximus.*

397. ΑΥ. Κ. Γ. Ι. ΟΥΗ. ΜΑΞΙΜΙΝΟΥ. Κ. Γ. Ι. ΟΥΗ. ΜΑΞΙΜΟΥ. ΚΑΙΣΑΡ. ΣΕΒΣ. Têtes affrontées de Maximin et de Maxime, l'une aurée et l'autre nue, chacune avec le *paludamentum*.

Ῥ. ΚΑΙΣΑΡΕΩΝ. ΚΙΒΥΡΑΤΩΝ. ΕΤΟΥΣ. ΒΙΣ. (an 212). Femme debout, vêtue de la *stola*, tenant dans la main droite un flambeau et de la gauche une corbeille posée sur sa tête. . . . . Æ. 9. - R<sup>5</sup>. - F. o. - 48 fr.

398. Autre semblable, avec ΚΙΒΥΡΑΤΩΝ seulement. □. *Vaillant Numismata græca.* Æ. 9. - R<sup>4</sup>. - F. o. - 30 fr.

### *Maximus.*

399. Γ. Ι. ΟΥΗ. ΜΑΞΙΜΟΥ. Κ. Buste de Maxime à droite, la tête nue et avec le *paludamentum*.

Ῥ. ΚΙΒΥΡΑΤΩΝ. Mercure debout, tenant la bourse de la main droite, la *penula* et le caducée dans la gauche. . . . . Æ. 5. - R<sup>5</sup>. - F. \*\*. - 20 fr.

*Gordianus-pius.*

400. ΑΥ. ΚΑΙ. Μ. ΑΝ. ΓΟΡΔΙΑΝΟC. Tête laurée de Gordien-pie, à droite, avec le *paludamentum*.

Ῥ. ΚΙΒΥΡΑΤΩΝ. Le dieu *Luhus* debout, un croissant derrière les épaules, tenant une patère dans la main droite et la haste dans la gauche; à ses pieds, un autel allumé. . . . . Æ.7.-R<sup>4</sup>.-F.o.-12 fr.

401. . . . . Tête de Gordien-pie.

Ῥ. ΚΙΒΥΡΑΤΩΝ. Cérés voilée, debout, tenant dans la main droite un flambeau. □. *Vaillant Numismata græca*. . . . . Æ.7.-R<sup>4</sup>.-F.o.-12 fr.

402. Autre; ΚΙΒΥΡΑΤΩΝ. Grande urne des jeux de forme carrée. □. . . . . Æ.7.-R<sup>4</sup>.-F.o.-12 fr.

*Vaillant Numismata græca.*

403. ΑΥ. Κ. Μ. ΑΝ. ΓΟΡΔΙΑΝΟC. Tête laurée de Gordien-pie, à droite, avec le *paludamentum*.

Ῥ. ΚΙΒΥΡΑΤΩΝ. ΚΑΙCΑΡΕΩΝ. Figure debout, tenant un arc. . . . . Æ.8.-R<sup>4</sup>.-F.b.-9 fr.

404. ΑΥ. ΚΕ. Μ. ΑΝΤΩ. ΓΟΡΔΙΑΝΟC. Tête radiée de Gordien-pie, à droite.

Ῥ. ΚΙΒΥΡΑΤΩΝ. ΖΙC. (an 217). Hercule debout, appuyé sur sa massue. . . . . Æ.11.-R<sup>5</sup>.-F.o.-90 fr.

*Tranquillina.*

405. ΦΡ (Sic). ΤΡΑΝΚΥΔΔΕΙΝΑ. CEB. Tête de Tranquilline, à droite.

Ῥ. ΚΙΒΥΡΑΤΩΝ. Victoire marchant à gauche, couronnant une proue de vaisseau; dans le champ, 10C. (*id est* an 219). . . . . Æ.7.-R<sup>4</sup>.-F.o.-24 fr.

*Trajanus-Decius.*

406. ΑΥΤ. ΚΑΙ. Γ. ΜΕC. Κ. ΤΡΑΙ. ΔΕΚΙΟC. ΕΥ..... CEB. Tête laurée de Trajan-Dèce, à droite, la poitrine cuirassée.

Ῥ. ΚΙΒΥΡΑΤΩΝ. ΚΑΙCΑΡΕΩΝ. ΕΤ. ΓΚC. (an 223). Cérès debout, tenant dans la main droite une torche et dans la gauche des épis; en face, une femme également debout, portant une corbeille sur sa tête, chacune vêtue de la *stola*. . . . Æ.10.-R<sup>4</sup>.-F.o.-24 fr.

407. .... Tête de Trajan-Dèce.

Ῥ. ΚΙΒΥΡΑΤΩΝ. Mars debout, tenant dans la main droite la haste, la gauche appuyée sur son bouclier. Ω. *Vaillant Numismata græca*. Æ.4.-R<sup>4</sup>.-F.o.-8 fr.

*Etruscilla.*

408. ΕΡΕΝΝΙΑ. ΕΤΡΟΥCΚΙΑΔΑ. CEB. Tête d'Etruscille, à droite.

Ῥ. ΚΙΒΥΡΑΤΩΝ. ΚΑΙCΑΡΕΩΝ. La Fortune debout, avec ses attributs. Ω. . . . . Æ.9.-R<sup>4</sup>.-F.o.-24 fr.  
Sestini Lettere, Tom. ix. pag. 60.

M O A G E T E S, Cibyrae rex.

*Epoque incertaine.*

*Les Médailles attribuées à ce Roi sont :*

En bronze. { R<sup>6</sup>. — F.o. Petit module. . . . . 18 fr.  
                  { R<sup>4</sup>. — F.b. Moyen module . . . . . 12 fr.

409. Tête nue et barbue d'Hercule, à droite, la massue sur l'épaule gauche; derrière, les lettres Γ. Η.  
Ῥ. Lion marchant à droite; dessous, le mono-

gramme (1508 *id est* MOAF); dans le champ, la lettre B. . . . . Æ.5½.-R4.-F.b.-12 fr.

410. Tête nue et barbue d'Hercule, à droite, la massue sur l'épaule gauche; derrière, L. H.

R̄. Lion marchant à droite; dessous, le monogramme (1509 *id est* MOA); dans le champ, la lettre B. . . . . Æ.6.-R4.-F.b.-12 fr.

411. Buste de Diane, à droite, le carquois derrière le dos; dans le champ, ε. Γ.

R̄. Cerf allant de gauche à droite; dessous, le monogramme (1509 *id est* MOA); dans le champ, la lettre B. . . . . Æ.5.-R6.-F.o.-18 fr.

C I D R A M V S. *Médaille autonome.*

*La Médaille de cette ville est :*

*En bronze.* R☆. — F.o. Petit module. . . . . 100 fr.

*Médailles impériales.*

*En bronze.* { R¹. — F.o. Petit module, de. . . 24 à 30 fr.  
 { R¹. — F.o. Grand module . . . . . 150 fr.

412. Tête tourelée de femme, à droite.

R̄. ΚΙΑΡΑΜΗΝΩΝ. Deux cornes d'abondance jointes ensemble. □. ✱. . . . . Æ.3.-R☆.-F.o.-100 fr.  
 Cabinet de M. Tôchon, à Paris.

*M. Aurelius.*

413. ΑΥΡΗΑΙΟΣ. ΟΥΗΡΟΣ. ΚΑΙ. Tête nue de Marc-Aurèle, à droite.

R̄. ΔΙ. ΣΕΛΕΥΚΟ. ΠΟΛΕΜΩ. ΚΙΑΡΑΜΗΝΩΝ. Diane d'Ephèse debout. . . . . Æ.4.-R7.-F.☆.-30 fr.

*Elagabalus.*

414. ΑΥΤ. ΚΑΙ. Μ. ΑΥ. ΑΝΤΩΝΕΙΝΟC. CЄ. Tête laurée d'Elagabale, à droite, avec le *paludamentum*; dessus, la lettre N en contre-marque, dans un cercle.

Ῥ. ΚΙΑΡΑΜΗΝΩΝ. Temple distyle; au milieu, Proserpine, debout, vue de face, le *modius* sur la tête et voilée, les bras étendus; à ses pieds, un serpent dressé. . . . . Æ.10.-R7.-F.0.-150 fr.

*Maesa.*

415. ΙΟΥΑΙΑ. ΜΑΙCΑ. CЄB. Tête de Mæsa.

Ῥ. ΚΥΔΡΑΝΗΝΩΝ (*Sic*). Bacchus à moitié nu, debout, tenant dans la main droite une grappe de raisin et dans la gauche appuyée sur une colonne un thyrsé; à ses pieds, un tigre. C. . . . Æ.4.-R7.-F.0.-24 fr.

Sestini Lettere, Tom. iv. pag. 125.

C I D Y E S S V S. *Médailles impériales.*

*Les Médailles de cette ville sont :*

|                   |   |                                                   |             |
|-------------------|---|---------------------------------------------------|-------------|
| <i>En bronze.</i> | { | R <sup>6</sup> . — F.*. Petit module. . . . .     | 18 fr.      |
|                   |   | R <sup>6</sup> . — F.o. Moyen module, de. . . . . | 36 à 40 fr. |
|                   |   | R <sup>6</sup> . — F.o. Grand module . . . . .    | 80 fr.      |

*Domitianus.*

416. ΑΥΤΟΚΡΑΤΟΡΑ. ΔΟΜΙΤΙΑΝΟΝ. ΚΙΑΥΗCЄЄΒΙC. Tête laurée de Domitien, à droite.

Ῥ. ΕΠΙ. ΦΛΑΟΥΙΟΥ. ΠΕΙΝΑΡΙΟΥ. ΑΡΧΙCЄΡЄCЄ en quatre lignes; dessous, le monogr. (1440); le tout dans une couronne de chêne. Æ.6½.-R6.-F.\*.-40 fr.

417. ΑΥΤΟΚΡΑΤΟΡΑ. ΔΟΜΙΤΙΑΝΟΝ. ΚΙΑΥΗCЄЄΩΝ. Même tête de Domitien.

Ῥ. ΕΠΙ. ΦΛΑΟΥΙΟΥ. ΠΕΙΝΑΡΙΟΥ. ΑΡΧΙΕΡΕΩΣ.  
Jupiter assis, à gauche. . . . Æ.4½.-R<sup>6</sup>.-F.\*.-18 fr.

*Philippus-senior.*

418. ΑΥΤ. Κ. Μ. ΙΟ. ΦΙΛΙΠΠΟΣ. ΣΕ. Tête laurée de Philippe père, à droite, avec le *paludamentum*.

Ῥ. ΕΠΙ. ΑΥΡ. ΟΥΑΡΟΥ. ΛΟΓΙΣΤΟΥ. ΚΙΔΥΗCCEΩΝ.  
Jupiter assis à gauche, une patère dans la main droite et la haste dans la gauche. . . . Æ.8.-R<sup>6</sup>.-F.o.-36 fr.

*Philippus pater et filius.*

419. ΑΥΤ. Κ. Μ. ΙΟΥ. Σ. ΙΟΥΔΙΟΥ. Σ. ΦΙΛΙΠΠΟΥ. ΣΕΒ.  
Têtes affrontées de Philippe père et fils, l'une radiée, l'autre laurée.

Ῥ. ΚΙΔΥΗCCEΩΝ. Neptune debout, vu de face, tenant un trident dans la main droite et ayant un dauphin sur la gauche. Ῥ. . . . Æ.9.-R<sup>6</sup>.-F.o.-80 fr.

Sestini Descr. p. 460.

COLOSSAE. *Médailles autonomes.*

*Les Médailles de cette ville sont :*

|            |   |                                                |             |
|------------|---|------------------------------------------------|-------------|
| En bronze. | { | R <sup>6</sup> . — F.o. Petit module. . . . .  | 18 fr.      |
|            |   | R <sup>5</sup> . — F.o. Moyen module, de . . . | 24 à 30 fr. |
|            |   | R <sup>6</sup> . — F.o. Grand module, de . . . | 48 à 50 fr. |

*Médailles impériales.*

|            |   |                                                |         |
|------------|---|------------------------------------------------|---------|
| En bronze. | { | R <sup>7</sup> . — F.o. Petit module. . . . .  | 24 fr.  |
|            |   | R <sup>5</sup> . — F.o. Moyen module . . . . . | 30 fr.  |
|            |   | R <sup>8</sup> . — F.o. Grand module. . . . .  | 200 fr. |

420. ΚΟΛΟCCHΝΩ..... Tête voilée de femme.

Ῥ. ....ΒΠΙ.....ΑΝΘΗΚΕΝ. Bacchus à moitié nu, debout, tenant dans la main droite le *cantharum* et

dans la gauche un thyrses; à ses pieds, un tigre. ☐:  
*Sestini Descr. pag. 461. . . . .* Æ.4.-R<sup>6</sup>.-F.o.-18 fr.

421. ΚΩΛΟCCHΝΩΝ (Sic). Tête de Jupiter-Sérapis.

℞. ΤΙ. ΑΠΕΙΡΕΙΔΟC. ΑΡΧΩΝ. Jupiter-Laodicæus  
 debout. . . . . Æ.6½.-R<sup>5</sup>.-F.o.-24 fr.

422. ΔΗΜΟC. ΚΩΛΟCCHΝΩΝ. Tête imberbe et laurée  
 du Peuple.

℞. ΚΩΛΟCCHΝΩΝ. Le Soleil debout, en face, dans  
 un quadriges, tenant un flambeau d'une main et un  
 globe de l'autre. ☐. . . . . Æ.9.-R<sup>5</sup>.-F.o.-50 fr.

Cabinet de M. Cousinery.

423. ΔΗΜΟC. ΚΩΛΟCCHΝΩΝ. Tête jeune et laurée du  
 Peuple, à droite, avec le *paludamentum*.

℞. . . . . ΑΠΟΛΛΩΝΙΟC. ΟΥΛ. ΑΝΘΗΚΕΝ. Femme  
 debout, ayant sur la main droite un globe et dans la  
 gauche la haste. . . . . Æ.6½.-R<sup>6</sup>.-F.o.-30 fr.

424. ΔΗΜΟC. ΚΩΛΟCCHΝΩΝ. (Sic). Tête jeune et laurée  
 du Peuple, à droite, avec le *paludamentum*.

℞. Μ. ΙΕΡ. ΕΝ. . . . . ΛΟΥ. ΔΙΟΚΛΕΟC. Le Soleil vu de  
 face, dans un quadriges. . . . . Æ.8½.-R<sup>5</sup>.-F.o.-48 fr.

### *Agrippina-senior.*

425. ΚΩΛΟCCHΝΩΝ. Tête voilée d'Agrippine mère.

℞. ΜΙΡΟΝΟC. ΑΝΘΗΚΕΝ. . . . . Bacchus demi-nu,  
 le *cantharus* d'une main, le thyrses de l'autre; à ses  
 pieds, une panthère. ☐. . . . . Æ.4.-R<sup>7</sup>.-F.o.-24 fr.

Cabinet de M. Cousinery.

### *Commodus.*

426. ΑΥΤ. ΚΑ. ΑΙΑ. ΑΥ. . . . . ΚΟΜΟΔΟC. Tête nue de  
 Commode, à droite, avec le *paludamentum*.

℞. CΤΡΑ. . . . . ΓΩ. . . . . ΠΕΡΙΖΩ. CΙΜΟΝ. ΦΙ-

ΑΘΗΑΤΟΡΑ. ΚΟΛΟCCHΝΩΝ. Diane dans un bige de cerfs allant de gauche à droite, prenant de la main dr. une flèche dans son carquois et tenant l'arc dans la gauche. . . . . Æ.10½.-R<sup>8</sup>.-F.o.-200 fr.

*Gordianus-pius.*

427. ΑΥΤ. Κ. Μ. ΑΝΤΩ. ΓΟΡΑΙΑΝΟC. Tête laurée de Gordien-pie.

Ῥ. ΚΟΛΟCCHΝΩΝ. Femme *tutulée* debout, vêtue de la *stola*, tenant dans la main droite un gouvernail et dans la gauche une corne d'abondance. □. *Sestini Lettere, Tom. VII. p. 68. . . Æ.7.-R<sup>5</sup>.-F.o.-30 fr.*

C O T I A E V M. *Médailles autonomes.*

*Les Médailles de cette ville sont :*

*En bronze.* { R<sup>5</sup>. — F.o. Petit module, de. . . 15 à 18 fr.  
R<sup>4</sup>. — F.o. Moyen module, de. . 12 à 18 fr.

*Médailles impériales.*

*En bronze.* { R<sup>2</sup>. — F.o. Petit module, de. . . 4 à 50 fr.  
R<sup>2</sup>. — F.o. Moyen module, de. . 6 à 60 fr.  
R<sup>3</sup>. — F.o. Grand module, de. . 18 à 30 fr.

428. ΔΗΜΟC. ΚΟΤΙΑΕΩΝ. Tête imberbe et diadémée du Peuple, à droite.

Ῥ. ΕΠΙ. Π. ΑΙΑ. ΔΗΜΗΤΡΙΑΝΟΥ. ΙΠΠΙΚ. ΑΡΧ. ΚΟΤΙΑΕΩΝ. Le Soleil dans un quadrigé, vu de face. . . . . Æ.7.-R<sup>4</sup>.-F.o.-12 fr.

429. Autre; ΕΠΙ. Π. ΑΙΑ. ΔΗΜΗΤΡΙΑΝΟΥ. ΙΠΠΙ. ΑΡΧ. ΚΟΤΙΑΕΩΝ. Même type. . . Æ.7½.-R<sup>4</sup>.-F.o.-12 fr.

430. ΔΗΜΟC. ΚΟΤΙΑΕΩΝ. Même tête du Peuple.

Ῥ. ΕΠΙ. ΔΙΟΓΕΝΟΥ. ΔΙΟΝΥCΙΟC. ΑΡΧ. Hercule nu

et debout, portant sur la main dr. le jeune Téléphe, la gauche sur sa massue. . . Æ.5½.-R<sup>5</sup>.-F.o.-15 fr.

431. ΔΗΜΟΣ. ΚΟΤΙΑΕΩΝ. Tête diadémée du Peuple, à droite.

Ῥ. ΕΠΙ. ΔΙΟΓΕΝΟΥΣ. ΔΙΟΝΥΣΙΟΥ. ΑΡΧ. ΚΟΤΙΑΕΩΝ. Jupiter-Ætophore assis. Æ.6.-R<sup>4</sup>.-F.o.-12 fr.

432. ΔΗΜΟΣ. ΚΟΤΙΑΕΩΝ. Tête diadémée, à droite.

Ῥ. ....ΕΝΟΥΣ. ΔΙΟΝΥΣΙΟ... Γ. Α. Apollon nu, assis à droite, la lyre à la main. □. Cabinet de M. Allier, à Paris. . . . . Æ.5.-R<sup>5</sup>.-F.o.-15 fr.

433. Autre; ΕΠΙ. ΔΙ...ΙΕΡΟΝΙΜΟΥ. ΑΡΧ. ΚΟΤΙΑΕΩΝ. Jupiter-Ætophore assis. □. . Æ.6.-R<sup>5</sup>.-F.o.-18 fr.

Pembrock. II. pars. II. Tab. 16. n°. 2.

434. ΔΗΜΟΣ. Tête diadémée, à droite.

Ῥ. ΕΠΙ. ΔΙΟΓΕΝΟΥΣ. ΔΙΟΝΥΣΙΟΥ. ΑΡΧ. ΚΟΤΙΑΕΩΝ. Jupiter-Ætophore assis. Æ.6.-R<sup>4</sup>.-F.o.-12 fr.

435. ΔΗΜΟΣ. Tête diadémée et barbue du Peuple, à droite.

Ῥ. ΕΠΙ. ΙΟΥ. ΚΟΡΑΤΟΥ. ΝΕΩ. ΑΡ. ΚΟΤΙΑΕΩΝ. Jupiter assis à gauche, tenant dans la main droite une patère, la gauche sur la haste. Æ.6.-R<sup>4</sup>.-F.\*.-15 fr.

436. Autre; ΕΠΙ. ΑΙΛΙ. ΜΗΝΟΦΙΛΟΥ. ΑΡΧ. ΚΟΤΙΑΕΩΝ. Cybèle assise entre deux lions, à gauche, tenant dans la main droite une patère, le coude gauche sur le *tympanum*; dans le ch., Α. Æ.6.-R<sup>4</sup>.-F.o.-12 fr.

437. ΔΗΜΟΣ. Tête barbue et diadémée du Peuple.

Ῥ. ΕΠΙ. ΑΠΟΛΛΩ..... ΚΟΤΙΑΕΩΝ. Cybèle assise, tenant une patère dans la main droite et le *tympanum* dans la gauche; à ses pieds, un lion couché. □. Cab. de M. Cousinery. . . . . Æ.7.-R<sup>5</sup>.-F.\*.-18 fr.

438. ΒΟΥΛΗ. Tête voilée de femme, à droite.

Ῥ. ΕΠΙ. ΑΠΟΛΛΩ. ΑΡ. ΚΟΤΙΑΕΩΝ. Cybèle assise à gauche, tenant dans la main droite une patère, le coude gauche sur le *tympanum*; à sa gauche, un lion accroupi. . . . . Æ.6.-R<sup>5</sup>.-F.\*.-18 fr.

439. ΒΟΥΛΗ. ΚΟΤΙΑΕΩΝ. Tête voilée et tourelée de femme; devant, un sceptre.

Ῥ. ΕΠΙ. ΔΙΟΓΕΝΟΥΣ. ΔΙΟΝΥΣΙΟΥ. ΚΟΤΙΑΕΩΝ; dans le champ, Α. ς. Χ. Jupiter-Ætaphore assis. □. *Sest. Lett. Tom. IX. pag. 60.* . . . Æ.6.-R<sup>5</sup>.-F.\*.-18 fr.

440. Autre; ΣΥΝΚΛΗΤΟΣ. ΚΟΤΙΑΕΙΣ. Jupiter assis à gauche, une patère à la main; devant lui, une montagne avec un antre au milieu et un astre au sommet □. *Cabinet de M. Cousinery.* Æ.4½.-R<sup>5</sup>.-F.\*.-18 fr.

*Tiberius.*

441. ΤΙΒΕΡΙΟΣ. ΣΕΒ.... Tête laurée de Tibère.

Ῥ. ΕΠΙ. ΙΑΟΥ. ΚΟΤΙΑΕΩΝ. Jupiter demi-nu, assis, tenant la haste dans la main droite et la foudre dans la gauche. □. *Sestini Lettere, Tom. VIII. pag. 101.* . . . . . Æ.4.-R<sup>6</sup>.-F.o.-18 fr.

Cabinet de M. le baron de Knobelsdorff.

*Claudius.*

442. ΚΛΑΥΔΙΟΝ. ΚΑΙΣΑΡΑ. ΚΟΤΙΑΕΙΣ. Tête laurée de Claude, à droite.

Ῥ. ΕΠΙ. ΟΥΑΡΟΥ. ΥΙΟΥ. ΠΟΛΕΩΣ. Jupiter nu, debout, regardant à gauche, la main droite levée, la gauche pendante. . . . . Æ.4½.-R<sup>2</sup>.-F.o.-4 fr.

443. Autre, avec ΕΠΙ. ΙΟΥΔΙΟΥ. ΥΙΟΥ. ΚΟΤΙΑΕΩΝ. Pallas assise, tenant dans la main droite une patère, la gauche sur son bouclier. □. Æ.4½.-R<sup>3</sup>.-F.o.-6 fr.

Vaillant Num. græca,

444. Autre, avec ΑΡΧΟΝΤ. ΔΙΟΓΕΝΟΥΣ. ΚΟΤΙΑΕΩΝ.  
Femme assise, tenant dans la main droite une corne  
d'abondance. □. . . . . Æ.4½.-R<sup>3</sup>.-F.o.-6 fr.  
Vaillant Num. græca.

*Agrippina-junior.*

445. ΑΓΡΙΠΠΙΝΑΝ. ΣΕΒΑΣΤΗΝ. Tête d'Agrippine la  
jeune, à droite.  
Ῥ. ΕΠΙ. ΟΥΑΡΟΥ (a). ΥΙΟΥ. ΚΟΤΙΑΕΩΝ. Cybèle  
assise entre deux lions, une patère dans la main dr., le  
coude g. sur le tympanum. . Æ.5.-R<sup>6</sup>.-F.\*.-18 fr.

*Nero.*

446. Κ. ΙΣΑΡΑ. ΚΟΤΙΑΕΙΣ. Tête laurée de Néron.  
Ῥ. ....ΥΙΟΥ. ΠΟΛΕΩΣ. Jupiter nu,  
debout. □. . . . . Æ.4½.-R<sup>3</sup>.-F.o.-6 fr.  
Haym, Thea. Brit. II. Tab. xxviii. fig. 7. pag. 238.

*Domitianus.*

447. ΔΟ. ΚΟΤΙ. Tête nue de Domitien.  
Ῥ. Légende et type effacés. □, Æ.4.-R<sup>4</sup>.-F.o.-8 fr.  
Sestini Lettere, Tom. III. pag. 63.

*Domitia.*

448. ΔΟΜΙΤΙΑ. ΣΕΒ..... Tête de Domitia, à droite.  
Ῥ. ΕΠΙ. ΜΕΤ. ΦΡΙΑΟΥΝΟΥ. (ΚΟΤΙΑΕΩΝ). Cybèle  
assise à gauche. □. . . . . Æ.4.-R<sup>5</sup>.-F.o.-15 fr.  
Sestini Lettere, Tom. III. pag. 64.
449. Autre; .....ΑΙΣΘΕΝΟΥΣ. ΚΟΤ..... Cybèle assise à

---

(a) Vaillant a lu à tort ΙΟΥΛΙΟΥ. La même leçon se  
retrouve au règne de Claude,

gauche,

gauche, tenant une patère dans la main droite; à ses pieds, deux lions. □. . . . . Æ.4.-R<sup>5</sup>.-F.o.-15 fr.

Cabinet de M. Allier, à Paris.

450. ....Tête de Domitia.

Ῥ. ΚΟΤΙΑΕΩΝ. Jupiter assis, tenant dans la main droite une patère et dans la gauche la haste. □. *Vaill.* *Numismata græca.* . . . . . Æ.4.-R<sup>5</sup>.-F.o.-15 fr.

*Trajanus.*

451. ΑΥ. ΝΕΡ. ΤΡΑΙΑΝΟΣ. Δ. Tête laurée de Trajan, à droite.

Ῥ. ΕΠΙ. ΟΥΑΡΟΥ. ΚΟΤΙΑΕΩΝ. Diane d'Ephèse, avec ses supports. . . . . Æ.3<sup>2</sup>.-R<sup>4</sup>.-F.\*.-9 fr.

*Plotina.*

452. ΠΛΩΤΙΝΑ. ΣΕΒΑΣΤΗ. Tête de Plotine, à dr.

Ῥ. ΕΠΙ. ΚΑ. ΟΥΑΡΟΥ. ΑΡΧ. Β. ΚΟΤΙΑΕΩΝ. Cybèle assise à g., un lion à ses pieds. Æ.7.-R<sup>7</sup>.-F.\*.-60 fr.

*Matidia.*

453. ΜΑΤΙΔΙΑ. ΣΕΒΑΣΤΗ. Tête de Matidie, à droite.

Ῥ. ΕΠΙ. ΚΑ. ΟΥΑΡΟΥ. ΚΟΤΙΑΕΩΝ. Jupiter assis, à droite. . . . . Æ.5.-R<sup>5</sup>.-F.\*.-50 fr.

454. Autre; ΕΠΙ. ΚΑ. ΟΥΑΡΟΥ. ΚΟΤΙΑΕΩΝ. Trajan debout, vêtu du *paludamentum*, la main droite levée et tenant dans la gauche un sceptre. □. *Sestini Lettere, Tom. III. pag. 65.* Æ.6.-R<sup>8</sup>.-F.\*.-60 fr.

*M. Aurelius.*

455. ....Tête de Marc-Aurèle.

Ῥ. ΚΟΤΙΑΕΩΝ. Esculape debout, avec ses attributs. □. *Vaillant Num. gr.* . Æ.6.-R<sup>5</sup>.-F.o.-24 fr.

456. .... Tête de Marc-Aurèle.  
 R̄. ΚΟΤΙΑΕΩΝ. Mercure debout. □. *Vaillant Numismata, græca*. . . . . Æ.6.-R<sup>5</sup>.-F.o.-24 fr.

*Commodus.*

457. .... Tête de Commode.  
 R̄. ΚΟΤΙΑΕΩΝ. Æsculape debout, avec ses attributs. □. *Vaillant Num. gr.* Æ.6.-R<sup>5</sup>.-F.o.-24 fr.

*Julia-Domna.*

458. ΙΟΥΛΙΑ. ΣΕΒΑΣΤΗ. Tête de Julie.  
 R̄. ΚΟΤΙΑΕΩΝ. Pallas debout, tenant dans la main dr. une patère, la gauche sur la haste; à ses pieds, un bouclier. . . . . Æ.6.-R<sup>5</sup>.-F.o.-24 fr.

*Caracalla.*

459. ΑΥΤ. Κ. Μ. ΑΥΡΗ. ΣΕΥΗΡΟΣ. ΑΝΤΩΝΕΙΝΟΣ. Tête laurée de Caracalla, à droite, avec *paludamentum* et cuirasse.

R̄. ΕΠΙ. Γ. ΙΟΥΛ. ΚΟΡΡΑΤΟΥ. ΑΡΧ. ΚΟΤΙΑΕΩΝ. Hercule debout, s'appuyant sur sa massue de la main droite et tenant de la gauche le simulacre de Cybèle assise; devant, une amazone sacrifiant sur un autel allumé. . . . . Æ.9.-R<sup>5</sup>.-F.o.-30 fr.

460. ΑΥΤ. Κ. Μ. ΑΥΡΗ. ΣΕΥΗΡΟΣ. ΑΝΤΩΝΕΙΝΟΣ. Tête laurée de Caracalla, à droite, avec *paludamentum* et cuirasse.

R̄. ΕΠΙ. ΚΟΡΡΑΤΟΥ. ΑΡΧ. ΚΟΤΙΑΕΩΝ. Jupiter-Sérapis debout, le bras droit levé et la haste dans la main gauche. □. . . . . Æ.7.-R<sup>4</sup>.-F.o.-12 fr.

Cabinet de M. Cousinery.

461. ΑΝΤΩΝΙΝΟΣ. ΑΥΓΟΥΣΤΟΣ. Tête laurée.

Ῥ. ΕΠΙ. Μ. ΑΥΡΗΛ. ΜΕΝΕΛ. ΑΡΧ. Β. ΚΟΤΙΑΕΩΝ.  
Æsculape et Hygiée debout; au milieu, Téléspore.

□. *Eckhel Cat. p. 197. n°. 3. Æ.9.-R<sup>5</sup>.-F.o.-30 fr.*

462. ΑΥΤ. Κ. Μ. ΑΥΡΗ. ΑΝΤΩΝΕΙΝΟΣ. Tête laurée de Caracalla, à droite.

Ῥ. ΚΟΤΥΑΕΩΝ (Sic). Mercure debout, tenant dans la main droite un rameau et dans la gauche un caducée. □. *Mus. Theup. p. 967. Æ.4.-R<sup>4</sup>.-F.o.-8 fr.*

463. Autre; ΚΟΤΙΑΕΩΝ. Bacchus nu, debout, la main droite sur un autel et serrant du bras gauche un satyre portant un flambeau; à ses pieds, un tigre. □. *Vaillant Numismata græca. . . Æ.9.-R<sup>5</sup>.-F.o.-30 fr.*

*Plautilla.*

464. ....Tête de Plautille.

Ῥ. ΚΟΤΙΑΕΩΝ. Jupiter assis, avec une patère et la haste. □. *Vaillant græca. Æ.6.-R<sup>6</sup>.-F.o.-30 fr.*

*Macrinus.*

465. ΑΥΤ. Κ. Μ. ΟΠΕΛ. ΣΕΟΥΗΡ. ΜΑΚΡΕΙΝΟΣ. ΑΥΓ.  
Tête laurée de Macrin, à dr., la poitrine cuirassée.

Ῥ. ΕΠΙ. ΔΗΜΗΤΡΙΑΝΟΥ. ΚΕΛΕΡΟΣ. ΑΡΧ. ΚΟΤΙΑΕΩΝ. La Fortune debout. . . Æ.8.-R<sup>5</sup>.-F.o.-24 fr.

*Diadumenianus.*

466. ΔΙΑΔΟΥΜΕΝΙΑΝΟΣ. ΚΑ. Tête nue de Diaduménien, à droite.

Ῥ. ΚΟΤΙΑΕΩΝ en deux lignes, dans une couronne de laurier. . . . . Æ.3½.-R<sup>5</sup>.-F.o.-15 fr.

467. ΔΙΑΔΟΥΜΕΝΙΑΝΟΣ. ΚΑ. Même tête.

Ῥ. ΚΟΤΙΑΕΩΝ. Deux mains jointes. □. *Cabinet de M. Allier, à Paris. . . . Æ.4½.-R<sup>6</sup>.-F.o.-18 fr.*

*Severus-Alexander.*

468. ΑΥΤ. ΑΛΕΞΑΝΔΡΟΣ. Tête laurée de Sévère-Alexandre, à droite, avec le *paludamentum*.

Ῥ. ΚΟΤΙΑΕΩΝ. Pallas debout, tenant dans la main droite une patère au-dessus d'un autel allumé, et dans la g. une lance et un bouclier. . Æ.5.-R<sup>4</sup>.-F.o.-8 fr.

469. Μ. ΑΥΡ. ΣΕΥΗ. ΑΛΕΞΑΝΔΡΟΣ. ΑΥΓ. Tête laurée de Sévère-Alexandre, à dr., sans *paludamentum*.

Ῥ. ΕΠΙ. ΓΑΙΩ. ΔΩ..... ΛΕΡΟΣ. ΑΡΧ. Α. ΤΟ. Β. ΚΟΤΙΑΕΩΝ. La Fortune debout. Æ.6½.-R<sup>2</sup>.-F.o.-6 fr.

470. Μ. ΑΥΡ. ΣΕΥΗ. ΑΛΕΞΑΝΔΡΟΣ. ΑΥ. Même tête, avec le *paludamentum*.

Ῥ. ΕΠΙ. Π. ΑΙΑ. ΕΡΜΑΦΙΛΟΥ. ΑΡΧΟΝΤ. Α. ΚΟΤΙΑΕΩΝ. Æsculape et Hygiée debout, avec leurs attributs. . . . . Æ.9.-R<sup>3</sup>.-F.\*.-20 fr.

471. ....Tête de Sévère-Alexandre.

Ῥ. ΕΠΙ. Μ. ΑΥΡ. ΚΟΥΝΤΙΑΙΑΝΟΥ. ΑΡΧ. ΚΟΤΙΑΕΩΝ. Cybèle dans un char traîné par deux lions. □. *Vaillant Numismata græca*. Æ.9.-R<sup>4</sup>.-F.o.-24 fr.

472. Μ. ΑΥΡ. ΣΕ. ΑΛΕΞΑΝΔΡΟΣ. Tête laurée.

Ῥ. ΚΟΤΙΑΕΩΝ. Deux mains jointes. □. *Eckhel Cat. pag. 197. n<sup>o</sup>. 5. . . . .* Æ.4.-R<sup>5</sup>.-F.o.-15 fr.

*Maximinus.*

473. Γ. ΙΟΥ. ΟΥΗΡ. ΜΑΞΙΜΕΙΝΟΣ. ΑΥΓ. Tête laurée de Maximin.

Ῥ. ΚΟΤΙΑΕΩΝ. Pallas debout devant un autel, tenant dans la main droite une patère et dans la gauche la haste et un bouclier. □. . . . Æ.4.-R<sup>5</sup>.-F.o.-15 fr.

*Sestini Lettere, Tom. III, pag. 67 et 68,*

474. ....Tête de Maximin.

Ῥ. ΚΟΤΙΑΕΩΝ. Femme debout, tenant dans la main droite une patère et dans la gauche une corne d'abondance. □. . . . . Æ.6.-R<sup>4</sup>.-F.o.-12 fr.

Vaillant Num. græca.

475. Autre; ΕΠΙ. Π. ΑΙ. ΕΡΜΑΦΙΛΟΥ. ΑΡΧ. Β. ΚΟΤΙΑΕΩΝ. Hercule debout, tenant dans la main droite sa massue et ayant sur le bras gauche le jeune Téléphe. □. *Cat. d'Ennery*, n<sup>o</sup>. 3730. Æ.6.-R<sup>4</sup>.-F.o.-12 fr.

476. Autre; ΕΠΙ. Π. ΑΙΑ. ΕΡΜΑΦΙΛΟΥ. Α. ΑΡΧ. Κ. ΣΤΕΦ. ΤΟ. Β. ΚΟΤΙΑΕΩΝ. Æsculape et Hygiée debout; au milieu d'eux, Télésphe. □. *Cabinet de M. Cousinery*. . . . . Æ.9.-R<sup>4</sup>.-F.o.-24 fr.

*Maximus.*

477. Γ. ΙΟΥ. ΟΥΗ. ΜΑΞΙΜΟΣ. Κ. Tête nue de Maxime.

Ῥ. ΕΠΙ. Π. ΑΙ. ΕΡΜΑΦΙΛΟΥ. Α. ΑΡΧ. ΚΟΤΙΑΕΩΝ. Hercule nu, debout, le bras droit appuyé sur sa massue et portant sur son bras gauche le jeune Téléphe nu. □. *Cab. de M. Cousinery*. Æ.7.-R<sup>4</sup>.-F.o.-12 fr.

478. Γ. ΙΟΥ. ΟΥΗ. ΜΑΞΙΜΟΣ. Κ. Tête nue de Maxime, à droite, avec le *paludamentum*.

Ῥ. ΕΠΙ. Π. ΑΙ. ΕΡΜΑΦΙΛΟΥ. ΑΡΧ. Β. ΚΟΤΙΑΕΩΝ. La Fortune debout. . . . . Æ.6.-R<sup>3</sup>.-F.o.-9 fr.

479. Autre; ΕΠΙ. Π. ΑΙ. ΕΡΜΑΦΙΛΟΥ. ΑΡΧ. Β. ΚΟΤΙΑΕΩΝ. Le Soleil radié, debout, le *pallium* sur les épaules, tenant dans la main dr. un flambeau et dans la gauche un globe. . . . . Æ.6.-R<sup>3</sup>.-F.o.-9 fr.

480. Autre; ΚΟΤΙΑΕΩΝ. Deux mains jointes. □. *Cab. de M. Cousinery*. . . . . Æ.4.-R<sup>4</sup>.-F.o.-8 fr.

*Philippus-senior.*

481. M. IOYΛIOC. ΦIΛIΠΠOC. AYΓ. Tête radiée de Philippe père, à droite, avec le *paludamentum*.

R̄. EΠI. IOYΔ. ΠONTIKOY. APXIEPEOC. KOTIAEΩN. Cybèle dans un char traîné par deux lions, à g.; à côté, un *vexillum*. . . . . Æ.6½.-R².-F.o.-6 fr.

482. M. IOYΛIOC. ΦIΛIΠΠOC. AYΓ. Buste lauré de Philippe père, à gauche, armé d'une lance et d'un bouclier.

R̄. EΠI. Γ. IOY. ΠONTIKOY. KOTIAEΩN. Même type de Cybèle. . . . . Æ.7½.-R².-F.o.-6 fr.

483. Autre; KOTIAEΩN. Deux mains jointes. ☐. *Vailant Numismata græca*. . . . . Æ.4.-R⁴.-F.o.-8 fr.

*Otacilia.*

484. M. OTAKIΛIA. CEΘYHPA. CE. Tête d'Otacile, à droite.

R̄. EΠI. Γ. IOY. ΠONTIKOY. APXIEPE. KOTIAEΩN. La Fortune debout. . . . . Æ.6.-R³.-F.o.-9 fr.

485. M. OTAK. CEYHPA. AYΓ. Tête d'Otacile, à dr.

R̄. EΠI. IOY. KOΔPATOY. YIOY. IΠΠ.... APX. KOTIAEΩN. La Fortune debout. ☐. *Eckhel Cat. p. 197. n° 7*. . . . . Æ.6.-R⁴.-F.o.-12 fr.

*Philippus-junior.*

486. M. IOYΛIOC. ΦIΛIΠΠOC. K. Tête nue de Philippe fils, à droite.

R̄. KOTIAEΩN dans une couronne de laurier. ☐. *Eckhel Cat. p. 198. n° 8*. . . . . Æ.4.-R⁵.-F.o.-15 fr.

487. M. IOYΛIOC. ΦIΛIΠΠOC. AY. Buste lauré de Philippe fils, avec haste et javelot.

Ῥ. ΕΠΙ..... ΚΟΥ. ΙΠΠ. ΚΟΤΙΑΕΩΝ. Cybèle assise sur un char traîné par deux lions, à gauche. □. *Sestini Lett. Tom: IX. p. 60.* . Æ.8½.-R<sup>5</sup>.-F.o.-24 fr.

*Volusianus.*

488. ....Tête de Volusien.

Ῥ. ΚΟΤΙΑΕΩΝ. Bacchus, le thyrsé à la main, dans un char traîné par deux panthères. □. *Vaillant Numismata græca.* . . . . Æ.6.-R<sup>6</sup>.-F.o.-18 fr.

*Valerianus-senior.*

489. ΑΥΤ. Κ. Π. ΔΙΚ. ΟΥΑΔΕΡΙΑΝΟΝ. Tête radiée de Valérien père, à droite, avec le *paludamentum*.

Ῥ. ΕΠΙ. Π. ΑΙΑ. ΔΗΜΗΤΡΙΑΝΟΥ. ΙΠΠ. ΑΡΧ. ΚΟΤΙΑΕΩΝ. Cybèle assise sur un lion allant de gauche à droite. . . . . Æ.6.-R<sup>2</sup>.-F.o.-6 fr.

490. Autre; ΕΠΙ. Π. ΑΙΑ. ΔΗΜΗΤΡΙΑΝΟΥ. ΙΠΠΙΚ. ΑΡΧ. ΚΟΤΙΑΕΩΝ. Esculape et Hygiène debout; au milieu d'eux, Téléphore. . . Æ.6.-R<sup>3</sup>.-F.o.-9 fr.

491. ΑΥΤ. Κ. Π. ΟΥΑΔΕΡΙΑΝΟΝ. Tête laurée de Valérien père.

Ῥ. ΕΠΙ. Π. ΑΙΑ. ΔΗΜΗΤΡΙΑΝΟΥ. ΙΠΠΙΚ. ΑΡΧ. ΚΟΤΙΑΕΩΝ. Le Soleil de face, dans un quadrige, tenant dans la main droite le *parazonium* et dans la gauche une tête *tutulée*; sous les chevaux, une étoile et un croissant. □. . . . . Æ.8½.-R<sup>3</sup>.-F.o.-18 fr.

Eckhel Cat. pag. 198. n<sup>o</sup>. 9.

492. Autre; ΕΠΙ. Π. ΑΙΑ. ΔΗΜΗΤΡΙΑΝΟΥ. ΙΠΠΙ. ΑΡΧ. ΚΟΤΙΑΕΩΝ. Jupiter-Ætaphore assis à g.. □. *Cabin de M. Cousinery.* . . . . Æ.9.-R<sup>3</sup>.-F.o.-18 fr.

*Gallienus.*

493. ΑΥΤ. Κ. Π. ΓΑΛΛΙΗΝΟΝ. Tête laurée de Gallien, à droite, avec le *paludamentum*.

℞. ΕΠΙ. Π. ΑΙ. ΔΗΜΗΤΡΙΑΝΟΥ. ΙΝΠΙ. ΑΡΧ... ΚΟΤΙΑΕΩΝ. La Fortune debout. Æ.6.—R<sup>2</sup>.—F.o.—6 fr.

494. ΑΥΤ. Κ. Π. Α. ΓΑΛΛΙΗΝΟΣ. Tête radiée de Gallien, à droite, avec le *paludamentum*.

℞. ΕΠΙ. ΔΙΟΓΕΝΟΥΣ. ΔΙΟΝΥ. ΑΡΧ. ΚΟΤΙΑΕΩΝ. Cybèle assise sur un lion, à dr. Æ.5.—R<sup>2</sup>.—F.o.—4 fr.

D I O C O C L I A. *Médailles impériales.*

*La Médaille de cette ville est :*

*En bronze.* R<sup>2</sup>. — F.o. Petit module. . . . . 40 fr.

*Gordianus-pius.*

495. ΑΥΤ. Κ. Μ. ΑΝΤ. ΓΟΡΔΙΑΝΟΣ. Tête laurée de Gordien-pie.

℞. ... ΟΚΟΚΛΙΕΩΝ. Cybèle assise, tournée à gauche, tenant dans la main droite des épis, la gauche appuyée sur le *tympanum*; à ses pieds, un lion. *Sestini Lett. Tom. VII. p. 68.* . Æ.5.—R<sup>2</sup>.—F.o.—40 fr.

DIONYSOPOLIS. *Médailles autonomes.*

*Les Médailles de cette ville sont :*

*En bronze.* { R<sup>o</sup>. — F.\*. Petit module. . . . . 50 fr.  
 { R<sup>o</sup>. — F.o. Moyen module, de . 60 à 100 fr.

*Médailles impériales.*

*En bronze.* { R<sup>o</sup>. — F.o. Petit module. . . . . 40 fr.  
 { R<sup>o</sup>. — F.o. Grand module. . . . . 300 fr.

496. Tête de Silène, ceinte de lierre, à droite.

Ῥ. ΔΙΟΝΥΣΟΠΟΛΕΙΤ. Ciste mystique entr'ouverte, de laquelle s'élançait vers la gauche un serpent; à côté, le *pedum*. . . . . Æ. 2½. — R<sup>o</sup>. — F.\*. — 50 fr.

497. ΔΙΟΝΥΣΟΠΟΛΕΙΤ. Tête de Bacchus.

Ῥ. ΟΜΟΝΟΙΑ. ΕΠΙ. ΜΑΡΚΕΛΛΟΥ en quatre lignes, dans une couronne de laurier. □. *Sestini Lettere*, Tom. IX. pag. 103. . . . . Æ. 6. — R<sup>o</sup>. — F.o. — 60 fr.

498. ΖΕΥΣ. ΠΟΤΗΟΣ. ΔΙΟΝΥΣΟΠΟΛΕΙΤΩΝ. Tête diadémée de Jupiter, à droite.

Ῥ. ΣΤΡΑΤΗΓΟΥΝΤΟΣ. ΣΤΡΑΤΟΥ. Β. ΜΕΑΝΔΡΟΣ. Le *Méandre* couché, tenant dans la main droite un roseau. □. . . . . Æ. 7. — R<sup>o</sup>. — F.o. — 100 fr.

Cabinet de M. d'Hermand, à Paris.

*Augustus.*

499. ΣΕΒΑΣΤΟΣ. Tête laurée d'Auguste.

Ῥ. ΔΙΟΝΥΣΟΠΟΛΕΙΤΩΝ. Tête de Pallas, la poitrine couverte de l'ægide. □. . . . . Æ. 4. — R<sup>o</sup>. — F.o. — 40 fr.

*Sestini Descr. num. vet. p. 462.*

*Annia-Faustina.*

500. ΑΝΝΙΑ. ΦΑΥΣΤΕΙΝΑ. ΑΥΓ. ΣΕΒ (Sic). Tête d'Annia-Faustina.

Ῥ. ΔΙΩΝΥΣΟΠΟΛΕΙΤΩΝ. ΤΟ. Ο. Cybèle entre deux lions. ☐. *Cab. Cousinery.* Æ.8½.-R\*.—F.ο.—300 fr.

Δ Ο C Ι Μ Α Ε V Μ. *Médailles autonomes.*

*Les Médailles de cette ville sont :*

*En bronze.* { R<sup>5</sup>. — F.ο. Petit module. . . . . 15 fr.  
 { R<sup>4</sup>. — F.ο. Moyen module, de. . 12 à 24 fr.

*Médailles impériales.*

*En bronze.* { R<sup>6</sup>. — F.ο. Petit module. . . . . 18 fr.  
 { R<sup>5</sup>. — F.ο. Moyen module, de. . 20 à 30 fr.  
 { R<sup>4</sup>. — F.ο. Grand module, de. . 24 à 150 fr.

501. Tête imberbe, ornée de pampre, à droite.

Ῥ. ΔΟΚΙ. Grappe de raisin. ☐. *Hunter. Tab.*

xxv. fig. 8. pag. 128. . . . . Æ.4.—R<sup>5</sup>.—F.ο.—15 fr.

502. Tête d'Hercule, à droite; derrière, massue.

Ῥ. ΔΟΚΙΜΕΩΝ. Mercure debout, tenant dans la main droite une bourse et dans la gauche un caducée.

☐. *Hunter. T. xxv. fig. 9.* . Æ.4.—R<sup>5</sup>.—F.ο.—15 fr.

503. Tête d'Hercule,

Ῥ. ΔΟΚΙΜΕΩΝ. Génie debout, tenant dans la main g. une corne d'abondance. ☐. Æ.4.—R<sup>5</sup>.—F.ο.—15 fr.

Sestini Descr. num. vet. p. 462.

504. Tête nue de Mercure, à droite, avec la chlamyde; devant, un caducée.

Ῥ. ΔΟΚΙΜΕΩΝ. Monticule. Æ.3.—R<sup>5</sup>.—F.ο.—15 fr.

505. Même tête.

Ῥ. ΔΟΚΙΜΕΩΝ. Aigle de face, les ailes éployées; tenant dans son bec une couronne. ☐. *Cabinet de M.*

*Cousinery.* . . . . . Æ.4.—R<sup>5</sup>.—F.ο.—15 fr.

506. Tête nue et barbue.

Ῥ. ΔΟΚΙΜΕΩΝ. Isis debout, le modius en tête, tète-

- nant dans la main dr. un sistre et dans la gauche bais-  
sée une fleur. □. . . . . Æ.4.-R<sup>5</sup>.-F.o.-15 fr.  
Arigoni. I. Pop. Tab. ix. n°. 93.
507. ΔΟΚΙΜΟΣ. Tête jeune et aurée de *Docimus*, à dr.  
avec une barbe naissante.  
R. ΔΟΚΙΜΕΩΝ. Æsculape debout, avec ses attri-  
buts. . . . . Æ.4½.-R<sup>5</sup>.-F.o.-15 fr.
508. ΙΕΡΑ. ΣΥΝΚΛΗΤΟΣ. Tête jeune et aurée du Sé-  
nat, à droite, avec le *paludamentum*.  
R. ΔΟΚΙΜΕΩΝ. Pallas debout, regardant à gau-  
che, la main droite sur son bouclier posé à terre; la  
gauche sur la haste. . . . . Æ.6.-R<sup>4</sup>.-F.o.-12 fr.
509. Autre; ΔΟΚΙΜΕΩΝ. La Fortune debout, avec ses  
attributs. □. . . . . Æ.6.-R<sup>4</sup>.-F.o.-12 fr.  
Sestini Lettere, Tom. ix. pag. 60.
510. ΙΕΡΑ. ΒΟΥΛΗ. Tête aurée et voilée de femme, à  
droite.  
R. ΔΟΚΙΜΕΩΝ. Temple vu de côté, avec un grand  
nombre de colonnes. . . . . Æ.6.-R<sup>4</sup>.-F.o.-12 fr.
511. ΙΕΡΑ. ΒΟΥΛΗ. Même tête.  
R. ΔΟΚΙΜΕΩΝ. ΜΑΚΕΔΟΝΩΝ. Temple hexastyle,  
vu de face. . . . . Æ.7.-R<sup>4</sup>.-F.o.-12 fr.
512. ΙΕΡΑ. ΒΟΥΛΗ. Tête aurée et voilée de femme.  
R. ΔΟΚΙΜΕΩΝ. ΜΑΚΕΔ. Apollon nu et debout, te-  
nant dans la main dr. un rameau, la gauche appuyée  
sur son arc; à ses côtés, un trépied autour duquel un  
serpent est enlacé; sur son bras, un oiseau. □. *Cabi-  
net de M. Cousinery*. . . . . Æ.6.-R<sup>5</sup>.-F.o.-24 fr.

*Nero.*

513. ΝΕΡΩΝ. ΚΑΙΣΑΡ. Tête nue et imberbe de Néron.  
R. ΔΟΚΙΜΕΩΝ. Cybèle debout entre deux lions,

les mains croisées sur la poitrine. □. *Morell. Tom. III*  
p. 133. *Tab. XVII. fig. 8.* . . . Æ.4.-R<sup>6</sup>.-F.o.-18 fr.

*M. Aurelius.*

514. ΑΥ. ΚΑΙ. Μ. ΑΥ. ΑΝΤΩΝΕΙΝΟΣ. Tête laurée de  
Marc-Aurèle, à droite, avec le *paludamentum*.

Ῥ. ΔΟΚΙΜΕΩΝ. ΜΑΚΕΔΟΝΩΝ. Cybèle assise sur un  
lion allant à droite. . . . . Æ.9.-R<sup>4</sup>.-F.o.-24 fr.

*Faustina-junior.*

515. ΦΑΥΣΤΕΙΝΑ. ΣΕΒΑΣΤΗ. Tête de Faustine jeune.

Ῥ. ΔΟΚΙΜΕΩΝ. ΜΑΚΕΔΟΝΩΝ. Temple hexastyle.  
□. *Cab. de M. Cousinery.* . . . Æ.7.-R<sup>5</sup>.-F.o.-24 fr.

*L. Verus.*

516. ΑΥ. ΚΑΙ. Λ. ΑΥΡ. ΟΥΗΡΟΣ. Tête laurée de Lu-  
cius-Vérus.

Ῥ. ΕΠΙ. ΣΤΡΑΤ. Μ. Α. ΑΛΕΞΑΝΔ. ΑΡΧΟΝΤΟΣ. Α.  
ΔΟΚΙΜΕΩΝ. Pallas debout, tournée à droite, agitant  
sa lance de la main droite, la gauche appuyée sur son  
bouclier. □. . . . . Æ.9.-R<sup>5</sup>.-F.o.-40 fr.  
Sestini Descr. p. 462.

*Julia-Domna.*

517. ΙΟΥΛΙΑ. ΣΕΒΑΣΤΗ. Tête de Julie.

Ῥ. ΔΟΚΙΜΕΩΝ. Pallas debout, à droite, la main  
gauche sur son bouclier posé à terre, et la droite sur  
la haste. . . . . Æ.6.-R<sup>5</sup>.-F.o.-20 fr.

*Diadumenianus.*

518. Μ. ΟΠΕΛ. ΜΑΚΡ. ΑΝΤΩΝ. ΔΙΑΔΟΥΜΕΝΙΑΝΟΣ Κ.  
Tête radiée de Diaduménien.

Ῥ. ΔΟΚΙΜΕΩΝ. ΜΑΚΕΔΟΝΩΝ. La Fortune debout.

□. *Sest. Lett. T. IV. p. 125. Æ.9.-R7.-F.o.-150 fr.*

*Gordianus-pius.*

519. Μ. ΑΝΤ. ΓΟΡΔΙΑΝΟΣ. ΑΥΓ. Tête laurée de Gordien-pie.

Ῥ. ΔΟΚΙΜΕΩΝ. ΜΑΚΕΔΟΝΩΝ. Cybèle assise sur un

lion. □. *Sest. Lett. IX. p. 61. Æ.9.-R5.-F.o.-30 fr.*

D O R Y L A E V M. *Médailles impériales.*

*Les Médailles de cette ville sont :*

|                   |   |                                                              |
|-------------------|---|--------------------------------------------------------------|
| <i>En bronze.</i> | { | R <sup>4</sup> . — F.o. Petit module, de. . . . . 8 à 20 fr. |
|                   |   | R <sup>4</sup> . — F.o. Moyen module . . . . . 12 fr.        |
|                   |   | R <sup>4</sup> . — F.o. Grand module, de. . 30 à 36 fr.      |
|                   |   | R <sup>8</sup> . — F.o. Médaillon. . . . . 120 fr.           |

*Titus.*

520. ΤΙΤΟΣ. ΚΑΙΣΑΡ. Tête laurée de Titus, à droite.

Ῥ. ΔΟΡΥΛΑΕΩΝ. ΕΤ. ΜΙΚ. ΑΝΤΥΠΑΤΩ. Jupiter

assis, tourné à gauche, tenant dans la main dr. un foudre et dans la g. la haste. Æ.4½.-R7.-F.o.-20 fr.

*Domitianus.*

521. ΔΟΜΙΤΙΑΝΟΣ. ΚΑΙΣΑΡ. Tête laurée de Domitien.

Ῥ. ΔΟΡΥΛΑΕΩΝ. Jupiter debout, tenant dans la

main droite une patère. □. . Æ.4½.-R6.-F.o.-18 fr.

*Sestini Lettere, Tom. III. pag. 72.*

*Trajanus.*

522. ΑΥ. ΝΕΡ. ΤΡΑΙΑΝΟΣ. ΚΑΙΣΑΡ. ΣΕ. ΓΕ. ΔΑ. Tête laurée de Trajan.

Ῥ. ΔΟΡΥΛΑΑ..... Femme assise, la main droite

étendue et la gauche posée sur un globe; derrière, un quadrupède. □. . . . . Æ.6.-R<sup>4</sup>.-F.o.-12 fr.

Mus. Theupoli. p. 865.

523. ΑΥ. ΤΡΑΙΑΝΟΣ. ΚΑΙΣΑΡ. Tête laurée de Trajan, à droite.

Ῥ. ΔΟΡΥΛΑΕΩΝ. Apollon - *Actiacus* debout, en habit de femme, tenant dans la main dr. le *plectrum* et dans la gauche une lyre. □. Æ.4.-R<sup>5</sup>.-F.o.-15 fr.

Cabinet de M. Tôchon, à Paris.

524. ΑΥΤ. ΝΕΡ. ΤΡ..... ΔΑΚ. Tête laurée de Trajan.

Ῥ. ΔΟΡΥΛΑΕΩΝ. Neptune nu et debout, le pied droit sur un rocher, ayant sur la main droite un dauphin et dans la gauche un trident. □. *Cabinet de M.*

*Cousinery*. . . . . Æ.4.-R<sup>5</sup>.-F.o.-15 fr.

### *Hadrianus.*

525. ....ΑΥΤ. ΚΑΙΣ. ΤΡΑΙ. ΑΔΡΙΑΝΟΣ. Tête laurée d'Hadrien, à droite.

Ῥ. ΔΟΡΥΛΑΕΩΝ. Pallas debout, la main droite sur sa lance, la gauche sur son bouclier; devant, un autel. . . . . Æ.9.-R<sup>4</sup>.-F.\*.-36 fr.

526. ΑΥΤ. ΚΑ. ΑΔΡΙΑΝΟΣ. Même tête.

Ῥ. ΔΟΡΥΛΑΕΩΝ. Neptune debout, ayant sur la main droite un dauphin et tenant dans la gauche un trident. □. *Sest. Desc. p. 462.* Æ.4.-R<sup>5</sup>.-F.o.-15 fr.

### *M. Aurelius.*

527. ....Tête de Marc-Aurèle.

Ῥ. ΔΟΡΥΛΑΕΩΝ. Temple hexastyle. □. *Vaillant Numismata græca.* . . . . Æ.6.-R<sup>4</sup>.-F.o.-12 fr.

*Commodus.*

528. Α. Κ. ΚΟ. ΑΝΤΩΝ. Tête barbue et laurée de Com-  
mode, à droite.

Ῥ. ΔΟΥΥΛΛΑΕΩΝ. Neptune nu et debout, ayant  
sur la main droite un dauphin et tenant dans la gauche  
un trident. □. . . . . Æ.4.-R<sup>6</sup>.-F.o.-18 fr.

Sestini Descr. num. vet. p. 462.

*Maximinus.*

529. Γ. ΙΟΥ. ΟΥΗ. ΜΑΞΙΜΕΙΝΟC. Α. Tête laurée de  
Maximin.

Ῥ. ΕΠΙ. ΠΑΥΛΟΥ. Α. ΔΟΥΥΛΛΑΕΩΝ. Fleuve cou-  
ché, tenant dans la main droite un roseau, la gauche  
appuyée sur une urne renversée d'où s'échappent des  
eaux. □. . . . . Æ.9.-R<sup>5</sup>.-F.o.-30 fr.

Haym. Th. Br. II. pag. 353. Tab. XLIV. fig. 2.

530. Autre; ΔΟΥΥΛΛΑΕΩΝ. Deux femmes assises, re-  
cevant de deux autres debout quelque chose qu'elles  
leur présentent. □. . . . . Æ.MM.-R<sup>6</sup>.-F.o.-120 fr.

Vaillant Numismata græca.

*Severus-Alexander.*

531. ....Ρ. CΕΥΗ. ΑΛΕΞΑΝΔΡΟC. ΑΥ. Tête laurée de  
Sévère-Alexandre.

Ῥ. ΔΟΥΥΛΛΑΕΩΝ. Victoire allant à gauche. □. Ses-  
tini Lettere, T. IX. p. 61. . Æ.4.-R<sup>5</sup>.-F.o.-15 fr.

*Gordianus-pius.*

532. Μ. ΑΝΤ. ΓΟΡΔΙΑΝΟC. Tête radiée de Gordien-pie,  
à droite.

Ῥ. ΔΟΥΥΛΛΑΕΩΝ. L'Amour appuyé sur un flambeau  
renversé, image de la mort. . . Æ.4.-R<sup>4</sup>.-F.o.-8 fr.

533. Μ. ΑΝΤ. ΓΟΡΔΙΑΝΟΣ. Tête radiée de Gordien-pie,  
à droite.

Ῥ. ΔΟΡΥΛΑΕΩΝ. Lion marchant à dr. □. *Eckhel  
Cat. Mus. Vind. I. p. 198. . Æ.6.—R<sup>4</sup>.—F.o.—12 fr.*

534. Μ. ΑΝΤ. ΓΟΡΔΙΑΝΟΣ. ΑΥΓ. Même tête radiée.

Ῥ. ΔΟΡΥΛΑΕΩΝ. Némésis debout, portant la main  
droite à sa tête et tenant dans la gauche une haste; à  
ses pieds, une roue. □. . . . Æ.6.—R<sup>4</sup>.—F.o.—12 fr.

*Eckhel. Cat. Mus. Vindob. I. p. 198. n<sup>o</sup>. 1.*

### *Otacilia.*

535. ΜΑΡΚ. ΩΤ. ΣΕΟΥΗΡΑ. C. Tête d'Otacile.

Ῥ. ΔΟΡΥΛΑΕΩΝ. Le Soleil dans un bige. □. *Sesti-  
ni Lettere, Tom. IX. p. 61. Æ.5.—R<sup>5</sup>.—F.o.—15 fr.*

### *Philippus-junior.*

536. Μ. ΙΟΥΔΑΙΟΣ. ΦΙΛΙΠΠΟΣ. ΑΥ. Tête radiée de Phi-  
lippe fils.

Ῥ. ΔΟΡΥΛΑΕΩΝ. Femme assise, le *modius* sur la  
tête, tenant dans la main dr. la haste. □. *Haym. Th.  
Br. Tab. XLVI. fig 7. p. 369. Æ.4.—R<sup>5</sup>.—F.o.—15 fr.*

E P I C T E T V S. *Médailles autonomes.*

*Les Médailles de cette ville sont :*

*En bronze. R<sup>3</sup>. — F.o. Petit module, de. . . 6 à 18 fr.*

537. Tête laurée d'Apollon.

Ῥ. E. Cheval bridé, courant à droite; au-dessus,  
un astre; au-dessous, une palme. □. *Cabinet de M.  
Cousinery. . . . . Æ.4.—R<sup>4</sup>.—F.o.—8 fr.*

538.

538. Tête de Pallas, à droite; derrière, la lettre M.

R. ΕΠΙΚΤΗ. Cheval allant de gauche à droite, avec une palme; dans le champ, le bonnet des Dioscures surmonté d'une étoile, et les monogrammes (531 et 1442). . . . . Æ.4½.-R³.-F.o.-6 fr.

539. Autre, avec ΕΠΙΚΤΗΤ. Même type; dans le ch., le bonnet des Dioscures surmonté d'une étoile, et les monogrammes (531 et 1442). Æ.4½.-R³.-F.o.-6 fr.

540. Autre, avec ΕΠΙΚΤ. Même type et même symbole; monogrammes altérés. . Æ.4½.-R³.-F.o.-6 fr.

541. Autre, avec ΕΠΙΚΤΗΤ. ΠΟΛΥ. Même type; au-dessus, le bonnet des Dioscures surmonté d'une étoile. . . . . Æ.4½.-R⁴.-F.o.-8 fr.

542. Autre, avec ΕΠΙΚΤΗΤΕΩ... Cheval sans la palme; au-dessus, le bonnet des Dioscures surmonté d'une étoile; dans le ch., M. E. A. . Æ.4½.-R⁴.-F.o.-8 fr.

543. Tête laurée de Jupiter.

R. ΕΠΙΚΤΗΤΕΩΝ. Aigle sur un foudre; dans le ch., d'un côté, la lettre E; de l'autre, A. O. O. *Sestini Lett., T. VIII. p. 101.* . Æ.4.-R⁶.-F.o.-18 fr.

EVCARPIA. Médailles autonomes.

*Les Médailles de cette ville sont :*

En bronze. { R³. — F.\*. Petit module, de . . . 12 à 18 fr.  
 { R⁵. — F.\*. Moyen module, de . . . 24 à 30 fr.

*Médailles impériales.*

En bronze. { R³. — F.\*. Petit module, de . . . 12 à 30 fr.  
 { R⁶. — F.b. Moyen module, de . . . 24 à 48 fr.  
 { R⁶. — F.o. Grand module. . . . . 60 fr.

544. ΕΥΚΑΡΠΕΙΑ. Tête tourelée de femme, à droite.

- Ῥ. ΕΠΙ. ΠΕΔΙΑΣ. ΣΕΚΟΥΝΔΗΣ. La Fortune debout, avec ses attributs. . . . Æ.6.-R<sup>5</sup>.-F.\*.-24 fr.
545. ΔΗΜΟΣ. ΕΥΚΑΡΠΕΩΝ. Tête imberbe et laurée du Peuple.  
Ῥ. ΑΙΘΗΣΑΜΕΝΟΥ. Π. ΚΑ. ΜΑΞ. ΜΑΡΚΕΛΛΙΑΝΟΥ. Diane à demi-nue, debout, regardant à droite, prenant de la main droite une flèche dans son carquois et tenant un arc dans la gauche; à ses pieds, d'un côté, un cerf; de l'autre, une nymphe. □. *Sestini Descr. pag. 463.* . . . . . Æ.6.-R<sup>7</sup>.-F.\*.-80 fr.
546. ΕΥΚΑΡ..... Tête radiée d'Apollon.  
Ῥ. ΕΠΙ. Κ.....ΡΗΝΩΝ. Croissant soutenu par une tête de bœuf; au-dessous, deux étoiles. □. *Hunter. Tab. XXVII. fig. 13.* . . . . Æ.3.-R<sup>3</sup>.-F.\*\*.-12 fr.
547. ΕΥΚΑΡΠΕΩΝ. Tête d'Hercule, à droite.  
Ῥ. ΕΠΙ. Γ. ΚΑ. ΦΛΑΚΚΟΥ. Téléspore debout, en face. □. *Cab. de M. Allier.* . Æ.3.-R<sup>5</sup>.-F.\*.-18 fr.

### *Augustus.*

548. Tête laurée d'Auguste, à droite; devant, un symbole inconnu.  
Ῥ. ΕΥΚΑΡΠ. Τ. ΚΟ. ΑΥΚΙΑΔΑΣ. ΕΥΞΕΝΟ. Némésis debout, de face. □. . . . . Æ.4.-R<sup>7</sup>.-F.\*.-30 fr.  
Même cabinet.

### *Antinoüs.*

549. ΕΥΚΑΡΠΕΩΝ. Tête nue d'Antinoüs en Mercure, un caducée sur l'épaule gauche et vêtu du *paludamentum*.  
Ῥ. ΕΠΙ. ΠΕΔΙΑΣ. ΣΕΚΟΥΝΔΗΣ. Croissant soutenu par une tête de bœuf vue de face; au-dessus, deux astres. . . . . Æ.3.-R<sup>4</sup>.-F.\*\*.-15 fr.

550. ΕΥΚΑΡΠΕΩΝ. Tête nue d'Antinoüs en Mercure, un caducée sur l'épaule gauche et vêtu du *paludamentum*.

Ῥ. ΕΠΙ. Γ. ΚΑ. ΦΛΑΚΚΟΥ. Croissant et deux étoiles; au-dessus, un épi. □. . Æ.3.-R<sup>5</sup>.-F.\*\*.-18 fr.  
Cabinet de M. Cousinery.

551. Deux autres, sans épi. . . Æ.3.-R<sup>3</sup>.-F.\*\*.-12 fr.

*Julia-Domna.*

552. ΙΟΥΛΙΑ. ΣΕΒΑΣΤΗ. Tête de Julie, à droite.

Ῥ. ΕΥΚΑΡΠΕΩΝ. Cybèle debout, vue de face, la main droite posée sur un lion et tenant son vêtement de la gauche. . . . . Æ.5.-R<sup>6</sup>.-F.o.-18 fr.

*Geta.*

553. Α. ΣΕΠ. ΓΕΤΑΣ. Κ. Tête nue de Géta.

Ῥ. ΕΠ. Α. ΠΑΡΤΕΝΙΟΥ. ΕΥΚΑΡΠΕΩΝ. La Fortune debout. □. . . . . Æ.6.-R<sup>6</sup>.-F.o.-48 fr.  
Sestini Descr. pag. 463; Cabinet de M. Cousinery.

*Maximinus.*

554. ΑΥΤ. Κ. Μ. ΙΟΥ. ΟΥΗΡ. ΜΑΞΙΜΕΙΝΟΣ. Tête lauree de Maximin, à droite, avec le *paludamentum*.

Ῥ. ΕΥΚΑΡΠΕΩΝ. Diane debout, regardant à dr., portant la main droite à son carquois et tenant un arc dans la gauche; à ses pieds, d'un côté, un cerf; de l'autre, une nymphe. . . . . Æ.7.-R<sup>6</sup>.-F.o.-48 fr.

*Macrinus.*

555. . . . . Tête de Macrin.

Ῥ. ΕΥΚΑΡΠΕΩΝ. Même type de Diane debout. □.  
*Vaillant Numismata græca.* Æ.6.-R<sup>6</sup>.-F.o.-48 fr.

*Gordianus-pius.*

556. ΑΥ. Κ. Μ. ΑΝΤ. ΓΟΡΔΙΑΝΟΣ. Tête laurée de Gordien-pie.

Ῥ. ΕΥΚΑΡΠΕΩΝ. Cybèle assise, tenant dans la main droite des épis et dans la gauche la haste. ☐. *Cabinet de M. Cousinery*. . . . . Æ.9.—R<sup>6</sup>.—F.o.—60 fr.

*T'rebonianus-Gallus.*

557. ΑΥΤ. Κ. Γ. ΙΟΥ. ΤΡΕ. ΓΑΛΛΟΣ. Tête laurée de Trébonien-Galle, à dr., avec le *paludamentum*.

Ῥ. ΕΥΚΑΡΠΕΩΝ. La Fortune debout dans un temple tétrastyle. . . . . Æ.6½.—R<sup>6</sup>.—F.b.—24 fr.

E V M E N I A. *Médailles autonomes.**Les Médailles de cette ville sont :*

*En bronze.* { R<sup>4</sup>. — F.\*. Petit module, de . . . 9 à 20 fr.  
R<sup>4</sup>. — F.\*. Moyen module, de . . . 12 à 24 fr.

*Médailles impériales.*

*En bronze.* { R<sup>5</sup>. — F.o. Petit module, de . . . 15 à 20 fr.  
R<sup>4</sup>. — F.o. Moyen module, de . . . 15 à 24 fr.  
R<sup>4</sup>. — F.o. Grand module, de . . . 20 à 24 fr.  
R<sup>5</sup>. — F.o. Médaillon. . . . . 50 fr.

558. Tête laurée de Jupiter, à droite.

Ῥ. ΕΥΜΕΝΕΩΝ en deux lignes, dans une couronne de laurier. . . . . Æ.3½.—R<sup>4</sup>.—F.\*.—9 fr.

559. ΕΥΜΕΝΕΩΝ. Tête de Sérapis.

Ῥ. ΓΛΑΥΚΟΣ. Fleuve couché. ☐. *Eckhel Doct. Num. vet. Tom. III. p. 153.* Æ.5.—R7.—F.o.—20 fr.

560. Tête de Pallas, à droite.

Ῥ. ΕΥΜΕΝΕΩΝ. Victoire marchant à gauche, te-

nant une couronne dans la main droite et une palme dans la gauche. . . . . Æ.4½.-R4.-F.\*.-9 fr.

561. Tête de Pallas, à droite.

Rf. EYMENEON. TIMOKP. Victoire marchant à g., tenant une couronne dans la main droite et une palme dans la gauche. □. . . . . Æ.4½.-R4.-F.\*.-9 fr.

Sestini Lettere, Tom. vii. p. 102.

562. Tête de Bacchus couronnée de lierre, à droite.

Rf. EYMENEON. ΔΙΟΝΥΣΙΟΥ. ΦΙΑΩΝΙ... Trépiéd; dans le champ, trois étoiles, une bipenne autour de laquelle est un serpent, et une palme ornée de bandelettes. . . . . Æ.6.-R4.-F.\*.-12 fr.

563. Autre; EYMENE... MENEKPA... ΔΣΚΑ..... Trépiéd; dans le champ, trois étoiles, une bipenne autour de laquelle est un serpent, et une palme ornée de bandelettes. . . . . Æ.5.-R4.-F.\*.-9 fr.

564. Autre, avec EYMENEON. ΜΙΚΚΑΛΟ. ΑΠΟΛΛ. Même type et mêmes symboles. Æ.6.-R4.-F.\*.-12 fr.

565. Tête laurée de Jupiter, à droite.

Rf. EYMENEON. ΑΧΑΙΩΝ. Bison debout. □. Sestini Descr. pag. 446. . . . . Æ.4.-R5.-F.o.-15 fr.

566. ΙΕΡΑ. ΣΤΗΚΛΗΤΟΣ. Tête diadémée du Sénat, à droite.

Rf. EYMENEON. ΑΧΑΙΩΝ. Diane d'Ephèse debout, avec ses attributs. . . . . Æ.6½.-R5.-F.o.-24 fr.

*Tiberius et Livia.*

567. ΣΕΒΑΚΤΟΙΣ. Têtes accolées de Tibère et de Livie.

Rf. ΑΠΟΛΛΩΝΙΟΣ. EYMENEON. Diane d'Ephèse avec ses supports; autour de sa tête, d'un côté, une

étoile et de l'autre un croissant. □. *Sestini Descr. p.*  
464. . . . . Æ.4.-R7.-F.o.-20 fr.

*Nero.*

568. ΝΕΡΩ.....ΟΣ. Tête nue de Néron; derrière,  
la *pelta* en contre-marque.

℞. ΙΟΥ.....ΚΛΕΩΝ.....ΑΡΧΙΕΡΕΥΣ.... ΑΣΙΑΡΧ.  
ΕΥΜ. Iole debout, tenant dans la main droite un oi-  
seau et dans la gauche la dépouille du lion. ? □. *Sesti-*  
*ni Descr. p. 446.* . . . . . Æ.4.-R<sup>5</sup>.-F.o.-15 fr.

*Domitianus.*

569. ΔΟΜ.....ΟC. CΕΒΑCΤΟC. Tête laurée de Domi-  
tien, avec une petite tête laurée dans une contre-  
marque.

℞. ΒΑCΚ.....ΗΝΑ. ΕΥΜΕΝΕΩΝ. Femme assise,  
tenant dans la main droite une patère. □. *Sestini D.*  
*pag. 446.* . . . . . Æ.4.-R<sup>5</sup>.-F.o.-15 fr.

*Hadrianus.*

570. ΑΥ. ΚΑΙ. ΤΡ. ΑΔΡΙΑΝΟC. C. Tête laurée d'Ha-  
drien, à droite, avec l'ægide sur la poitrine.

℞. ΕΥΜΕΝΕΩΝ. ΑΧΑΙΩΝ. Diane d'Ephèse entre  
deux cerfs. . . . . Æ.6.-R<sup>5</sup>.-F.\*.-24 fr.

*M. Aurelius.*

571. Μ. ΑΥΡΗΑΙ. ΟΥΗΡΟC. ΚΑΙ. Tête nue et imberbe  
de Marc-Aurèle, à dr., avec le *paludamentum*.

℞. ΕΥΜΕΝΕΩΝ. ΑΧΑΙΩΝ. Amazone à cheval, al-  
lant de gauche à droite, tenant la *bipenne* sur l'épaule  
gauche. . . . . Æ.6.-R<sup>5</sup>.-F.\*.-24 fr.

572. .... Tête de Marc-Aurèle, à droite.

Ῥ. ΕΥΜΕΝΕΩΝ. ΑΧΑΙΩΝ. La Fortune debout, avec ses attributs. □. . . . . Æ.6.-R4.-F.0.-12 fr.

Vaillant Numismata græca.

*Philippus-senior.*

573. ΑΥΤ. Κ. ΙΟΥΛ. ΦΙΛΙΠΠΟΣ. ΑΥΓ. Tête laurée de Philippe père, à droite, avec le *paludamentum*.

Ῥ. ΕΠΙ. ΦΛΑ. ΦΙΣΙΚΟΥ. ΑΡΧΙΕ. ΕΥΜΕΝΕΩΝ. ΑΧΑΙΩΝ. La Fortune debout dans un temple tétrastyle. . . . . Æ.10.-R4.-F.0.-20 fr.

574. ΑΥΤ. Κ. ΙΟΥΛ. ΦΙΛΙΠΠΟΣ. ΑΥΓ. Tête laurée de Philippe père, à droite, avec *paludamentum* et cuirasse.

Ῥ. ΕΠΙ. ΦΛΑ. ΦΙΛΙΚΟΥ (α). ΑΡΧΙΕ. ΕΥΜΕΝΕΩΝ. ΑΧΑΙΩΝ. Figure debout dans un temple à six colonnes. . . . . Æ.10.-R4.-F.0.-20 fr.

*Otacilia.*

575. ΜΑΡΚ. ΟΤΑΚΙΑ. ΣΕΥΗΡΑ. ΣΕΒ. Tête d'Otacile, à droite.

Ῥ. ΕΠ. Φ. ΦΙΛΙΚΟΥ. ΑΡΧΙ. ΕΥΜΕΝΕΩΝ. ΑΧ. La Fortune debout, tenant des épis et un gouvernail de la main droite et une corne d'abondance de la gauche. . . . . Æ.9.-R4.-F.0.-24 fr.

*Gallienus.*

576. ΑΥ. Κ. Π. ΛΙ. ΓΑΛΛΙΗΝΟΣ. Tête radiée de Gallien.

(α) Vaillant a lu sur les médailles de Philippe et d'Otacile : ΕΠ. ΦΛ. ΦΙΣΙΚΟΥ,

- Ῥ. CΥΜΕΝΕΩΝ. ΑΧΑΙΩΝ. ΦΙΛΑΔΕΛΦΙΑ. Grande urne avec quatre épis; dessous l'urne, la lettre Α. □. *Sestini Lett. T. IX. p. 61. Æ. MM. - R<sup>5</sup>. - F. o. - 50 fr.*
577. ΑΥΤ. Κ. ΠΟΥ. ΑΙΚΙΝ. ΓΑΛΛΙΕΝΟΣ (Sic). Tête laurée de Gallien.

Ῥ. CΥΜΥΕΩΝ (Sic). ΑΧΑΙΩΝ. Diane d'Ephèse debout dans un temple tétrastyle très-orné. □. *Arigoni N. MM. T. XIII. fig. 38. Æ. MM. - R<sup>5</sup>. - F. o. - 50 fr.*

H I E R A P O L I S. *Médailles autonomes.*

*Les Médailles de cette ville sont :*

*En bronze.* { R<sup>2</sup>. — F.\*. Petit module, de. . . 5 à 15 fr.  
 { R<sup>2</sup>. — F. b. Moyen module, de. . . 4 à 20 fr.  
 { R<sup>2</sup>. — F. o. Grand module, de. . . 12 à 24 fr.

*Médailles impériales.*

*En bronze.* { R<sup>4</sup>. — F. o. Petit module, de. . . 8 à 30 fr.  
 { R<sup>2</sup>. — F. o. Moyen module, de. . . 6 à 60 fr.  
 { R<sup>2</sup>. — F. o. Grand module, de. . . 12 à 60 fr.  
 { R<sup>2</sup>. — F. o. Médaillon . . . . . 100 fr.

578. Tête de Sérapis, à droite, avec le *pallium*.

Ῥ. ΙΕΡΑΠΟΛΕΙΤΩΝ. Jupiter - *Laodicæus* debout, vêtu de la toge, ayant un aigle sur la main droite et tenant la haste dans la gauche. Æ. 5½. - R<sup>2</sup>. - F.\*. - 9 fr.

579. Même tête.

Ῥ. ΙΕΡΑΠΟΛΕΙΤΩΝ. Isis debout, vêtue de la *stola*, tenant un sistre de la main droite et un van dans la gauche. . . . . Æ. 4½. - R<sup>2</sup>. - F.\*. - 6 fr.

580. Tête de Bacchus, à droite; devant, un thyrsé.

Ῥ. ΙΕΡΑΠΟΛΕΙΤΩΝ. Jupiter - *Laodicæus* debout, ayant un aigle sur la main dr. et tenant la haste dans la gauche. . . . . Æ. 6½. - R<sup>3</sup>. - F. o. - 9 fr.

581. Tête nue et barbue d'Hercule, à droite.

Ῥ. ΙΕΡΑΠΟΛΕΙΤΩΝ. Némésis ailée et debout, portant la main dr. à sa bouche. . Æ.4.-R<sup>2</sup>.-F.\*.-5 fr.

582. Tête barbue d'Hercule, à droite; derrière, une massue; dessous, la lettre M.

Ῥ. ΙΕΡΑΠΟΛΕΙΤΩΝ. Æsculape et Hygiée debout, avec leurs attributs. □. . . . . Æ.6.-R<sup>4</sup>.-F.o.-12 fr.

Sestini Descr. p. 466.

583. Buste de Pallas, à droite, la poitrine couverte de l'ægide hérissée de serpens.

Ῥ. ΙΕΡΑΠΟΛΕΙΤΩΝ. Némésis debout, vêtue de la *stola*, portant la main droite à sa bouche, le bras g. pendant. . . . . Æ.3½.-R<sup>3</sup>.-F.\*.-6 fr.

584. Buste de Pallas, avec l'ægide.

Ῥ. ΙΕΡΑΠΟΛΕΙΤΩΝ. Femme debout, vêtue de la *stola*, à droite. □. . . . . Æ.6.-R<sup>3</sup>.-F.o.-9 fr.

Cabinet de M. Cousinery.

585. ΑΡΧΗΓΕΤΗΣ. Tête radiée, à droite, avec le *pallium* sur les épaules.

Ῥ. ΙΕΡΑΠΟΛΕΙΤΩΝ. Figure virile debout, vêtue d'un habit court, tenant dans la main dr. une branche de laurier et dans la gauche le *pallium* et un sceptre. . . . . Æ.3.-R<sup>5</sup>.-F.o.-15 fr.

586. ΙΕΡΑΠΟΛΕΙ. Tête jeune, ceinte d'épis, le *pallium* sur la poitrine; devant, une branche de laurier.

Ῥ. ΙΕΡΑΠΟΛΕΙΤΩΝ. Pluton dans un quadriges, enlevant Proserpine, à droite. . Æ.6.-R<sup>5</sup>.-F.\*.-20 fr.

587. ΑΙΡΙΒΗΝΟΣ. Tête radiée, à droite, avec le *pallium*.

Ῥ. ΙΕΡΑΠΟΛΕΙΤΩΝ. Rémus et Romulus allaités par la louve. . . . . Æ.6½.-R<sup>2</sup>.-F.b.-4 fr.

588. ΑΛΙΡΒΗΝΟΣ. Tête radiée, à droite, avec le *palium*.

Ῥ. ΙΕΡΑΠΟΛΕΙΤΩΝ. Cybèle assise et tournée vers la gauche, le *modius* sur la tête, présentant de la main droite une patère à un serpent dressé devant elle, la gauche posée sur le *tympanum*; derrière elle, Téléphore debout. . . . . Æ.8.-R<sup>4</sup>.-F.\*.-12 fr.

589. Autre semblable. . . . . Æ.7½.-R<sup>4</sup>.-F.\*.-12 fr.

590. ΑΛΙΡΒΗΝΟΣ. Tête radiée, à droite, avec le *palium*.

Ῥ. ΙΕΡΑΠΟΛΕΙΤΩΝ. ΝΕΩΚΟΡΩΝ. Apollon debout, en habit de femme, tenant de la main gauche une lyre. . . . . Æ.7.-R<sup>4</sup>.-F.\*.-12 fr.

591. ΑΛΙΡΒΗΝΟΣ. Tête radiée, avec contre-marque.

Ῥ. ΙΕΡΑΠΟΛΕΙΤΩΝ. ΝΕΩΚΟΡΩΝ; au milieu du ch., ΑΚΤΙΑ et une étoile dans une couronne de laurier. □. *Sestini Lettere, Tom. IV. pag. 126; Cabinet de M. Cousinery.* . . . . . Æ.6½.-R<sup>4</sup>.-F.o.-12 fr.

592. ΓΕΡΟΥΣΙΑ. Tête laurée et voilée de femme, à dr.

Ῥ. ΙΕΡΑΠΟΛΕΙΤΩΝ. Amazone à cheval allant à dr., tenant une *bipenne*. . . . . Æ.6.-R<sup>4</sup>.-F.o.-12 fr.

593. ΔΗΜΟΣ. Tête imberbe et laurée du Peuple.

Ῥ. ΙΕΡΑΠΟΛΕΙΤΩΝ. ΝΕΩΚΟΡΩΝ. La Fortune debout. □. *Sest. Descr. p. 466.* Æ.9.-R<sup>3</sup>.-F.o.-18 fr.

594. ΔΗΜΟΣ. Tête jeune diadémée du Peuple, à dr.

Ῥ. ΙΕΡΑΠΟΛΕΙΤΩΝ. Le dieu *Lunus* debout, le pied gauche posé sur un rocher, tenant dans la main gauche une pomme de pin, la droite appuyée sur la haste. . . . . Æ.5.-R<sup>4</sup>.-F.o.-8 fr.

595. ΔΗΜΟΣ. Même tête.

Ῥ. ΙΕΡΑΠΟΛΕΙΤΩΝ. ΧΡΥΣΟΡΟΑΣ. Fleuve imberbe

couché, à g., tenant dans la main dr. des épis, le coude g. sur une urne renversée.  $\text{Æ.5.}-\text{R}^5.-\text{F.o.}-15 \text{ fr.}$

596.  $\text{ΙΕΡΑ. ΣΥΝΚΛΗΤΟΣ.}$  Tête du Sénat.

Ῥ.  $\text{ΙΕΡΑΠΟΛΕΙΤΩΝ. ΝΕΩΚΟΡΩΝ.}$  Pallas debout, tenant dans la main droite une patère et dans la gauche la haste et le bouclier.  $\text{□. } \text{Æ.8\frac{1}{2}}.-\text{R}^2.-\text{F.o.}-12 \text{ fr.}$

Cabinet de M. Cousinery.

597.  $\text{ΙΕΡΑ. ΣΥΝΚΛΗΤΟΣ.}$  Tête du Sénat, à droite; dans une contre-marque, une figure debout, tenant la haste.

Ῥ.  $\text{ΙΕΡΑΠΟΛΕΙΤΩΝ. ΝΕΩΚΟΡΩΝ.}$  Cybèle assise à gauche, présentant de la main droite une patère à un serpent dressé devant elle, la main gauche sur le *tympanum*; derrière, Téléphore.  $\text{Æ.7.}-\text{R}^3.-\text{F.o.}-9 \text{ fr.}$

598.  $\text{ΙΕΡΑ. ΣΥΝΚΛΗΤΟΣ.}$  Même tête, à gauche.

Ῥ.  $\text{ΙΕΡΑΠΟΛΕΙΤΩΝ.}$  La Fortune debout, avec ses attributs. . . . .  $\text{Æ.8\frac{1}{2}}.-\text{R}^2.-\text{F.o.}-12 \text{ fr.}$

599. Autre;  $\text{ΙΕΡΑΠΟΛΕΙΤΩΝ.}$  Cérès voilée et debout, tenant dans la main droite des épis et dans la gauche un flambeau.  $\text{□. } \text{Æ.8\frac{1}{2}}.-\text{R}^2.-\text{F.o.}-12 \text{ fr.}$

Sestini Descr. num. vet. p. 466.

600.  $\text{ΙΕΡΑ. ΣΥΝΚΛΗΤΟΣ.}$  Même tête, à droite.

Ῥ.  $\text{ΙΕΡΑΠΟΛΕΙΤΩΝ. Κ. ΕΦΕΣΙΩΝ. ΝΕΩΚΟΡΩΝ. ΟΜΟΝΟΙΑ.}$  Deux couronnes de laurier au milieu du champ. . . . .  $\text{Æ.6\frac{1}{2}}.-\text{R}^4.-\text{F.o.}-12 \text{ fr.}$

601. Autre;  $\text{ΙΕΡΑΠΟΛΕΙΤΩΝ. Κ. ΕΦΕΣΙΩΝ. ΝΕΩΚΟΡΩΝ. ΟΜΟΝΟΙΑ.}$  Homme debout, en habit court, à gauche, tenant une patère dans la main droite et une *bi-penne* dans la gauche.  $\text{□. } \text{Æ.6.}-\text{R}^4.-\text{F.o.}-12 \text{ fr.}$

Cabinet de M. Cousinery.

602.  $\text{ΒΟΥΛΗ.}$  Tête voilée et laurée.

- Ῥ. ΙΕΡΑΠΟΛΕΙΤΩΝ. Victoire marchant de gauche à droite. □. . . . . Æ. 8½. — R⁴. — F. o. — 24 fr. Sestini Lettere, Tom. iv. p. 125; Cabinet de M. Cousinery.
603. ΝΕΩΚΟΡΩΝ. Tête tourrelée de femme.  
Ῥ. ΙΕΡΑΠΟΛΕΙΤΩΝ. Le dieu *Lunus* debout, tenant sur la main droite quelque chose de forme conique, et dans la gauche la haste; le pied droit sur une tête de bœuf. □. . . . . Æ. 5. — R⁵. — F. o. — 15 fr.  
Mus. Vindob. Cat. pag. 198. n°. 1.
604. ΙΕΡΑΠΟΛΕΙΤΩΝ. Κ. ΣΑΡΔΙΑΝΩΝ. Tête de Diane, à droite, le carquois sur l'épaule gauche.  
Ῥ. ΝΕΩΚΟΡΩΝ. ΟΜΟΝΟΙΑ. Le dieu *Lunus* debout, à gauche, le pied droit sur une tête de bœuf, tenant dans la main droite une patère, la gauche appuyée sur la haste. . . . . Æ. 5. — R⁵. — F. o. — 15 fr.
605. ΙΕΡΑΠΟΛΕΙΤΩΝ. ΝΕΩΚΟΡΩΝ. Victoire marchant.  
Ῥ. Κ. ΕΦΕΣΙΩΝ. ΟΜΟΝΟΙΑ. Tête laurée de femme.  
□. Beger. Tom. I. p. 505. . Æ. 5. — R⁵. — F. o. — 15 fr.

*Augustus.*

606. ΣΕΒΑΣ..... Tête nue d'Auguste, à droite.  
Ῥ. ΑΚΡΙΤΑΣ. ΔΙΟΤΡΕΦΟΥ. ΙΕΡΑΠΟΛΕΙΤΩΝ. Apollon debout, en habit de femme, tenant une lyre dans la main droite. . . . . Æ. 5. — R⁴. — F. \*. — 9 fr.
607. ΣΕΒΑΣΤΟΣ. Tête laurée d'Auguste, à droite.  
Ῥ. ΜΕΝΙΣΚΟΣ. ΔΙΦΙΑΙ. Υ. ΙΕΡΑΠΟΛΙΤΩΝ. ΤΟ. Γ. Figure virile nue et debout, une patère dans la main droite et la *bipenne* dans la g. Æ. 4½. — R⁴. — F. o. — 8 fr.
608. ΣΕΒΑΣΤΟΣ. Tête nue d'Auguste.  
Ῥ. ΑΜΑΤΕΥΣ (*ut videtur*). ΙΕΡΑΠΟΛΙΤΩΝ. Lyre.  
□. Sest. Lett. T. IX. p. 62. . Æ. 4. — R⁴. — F. o. — 8 fr.

609. ΣΕΒΑΣΤΟΣ. Tête nue d'Auguste.

℞. ΛΥΚΕΥΣ. ΦΙΛΟΠΑΤΡΙΣ. ΙΕΡΑΠΟΛΕΙΤΩΝ. Tré-  
 pied surmonté d'une couronne. ☐. *Cabinet de M.  
 Cousinery*. . . . . Æ.4.-R<sup>4</sup>.-F.o.-8 fr.

*Caïus-Cæsar.*

610. ΓΑΙΟΣ. ΚΑΙΣΑΡ. Tête de Caïus-César.

℞. ΙΕΡΑΠΟΛΙΤΩΝ. ΠΑΠΙΑΣ. Plusieurs branches  
 ornées d'un ruban. ☐. . . . . Æ.6.-R<sup>6</sup>.-F.o.-48 fr.  
 Cat. Bentinck. n. pag. 1034.

*Tiberius.*

611. . . . . Tête de Tibère.

℞. ΔΕΣΚΛΗΠΙΑΔΗΣ. ΙΕΡΑΠΟΛΙΤΩΝ. Apollon de-  
 bout, en habit de femme, tenant dans la main droite  
 le *plectrum* et dans la gauche une lyre. ☐. *Vaillant  
 Numismata græca*. . . . . Æ.4½.-R<sup>5</sup>.-F.o.-15 fr.

612. Autre; Μ. ΣΥΙΛΛΙΟΣ. ΑΝΤΙΟΧΟΣ. ΙΕΡΑΠΟΛΙ-  
 ΤΩΝ. Même type. ☐. . . . . Æ.5.-R<sup>5</sup>.-F.o.-15 fr.  
*Vaillant Numismata græca.*

*Claudius.*

613. . . . . ΟΣ. ΚΑΙΣΑΡ. ΓΕΡ. Tête laurée de Claude,  
 à droite.

℞. Μ. ΣΥΙΛΛΙΟΣ. ΑΝΤΙΟΧΟΣ. . . . . ΙΕΡΑΠΟ. . . . . Même  
 type d'Apollon. ☐. . . . . Æ.5.-R<sup>5</sup>.-F.o.-15 fr.  
*Morell. in fam. suillia.*

*Agrippina-junior.*

614. Μ. ΣΥΙΛΛΑΙ. . . . . ΙΕΡΑΠΟΛΙΤΩΝ. Tête  
 d'Agrippine j<sup>e</sup>., avec les attributs d'une bacchante.

℞. . . . . ΠΕΙΝΗ. ΣΕΒ. . . . . Temple hexastyle. ☐.  
*Morell. Famil. Suilliae*. . . . . Æ.6.-R<sup>6</sup>.-F.\*.-30 fr.

615. Μ. ΣΥΓΓΛΙΟΣ. ΑΝΤΙΟΧΟΣ. ΙΕΡΑΠΟΛΙΤ. Tête d'Agrippine j<sup>e</sup>., avec les attributs d'une bacchante, à droite; devant, un rameau.

Ῥ. ΓΕΝΕΙ. ΣΕΒΑΣΤΩΝ. Temple hexastyle vu de face. . . . . Æ. 4½. - R<sup>6</sup>. - F.\*. - 30 fr.

### *Nero.*

616. ΝΕΡΩΝ. ΚΑΙΣΑΡ. Tête nue et imberbe de Néron, à droite.

Ῥ. ΣΥΓΓΛΙΟΣ. ΑΝΤΙΟΧΟΥ. ΙΕΡΑΠΟΛΙΤΩΝ. Bipenne avec un serpent. . . . . Æ. 4. - R<sup>5</sup>. - F.\*. - 15 fr.

### *Trajanus.*

617. . . . . Tête de Trajan.

Ῥ. ΙΕΡΑΠΟΛΕΙΤΩΝ. Diane d'Ephèse entre deux cerfs, avec ses supports. □. . . . . Æ. 6. - R<sup>4</sup>. - F. 0. - 12 fr.

Vaillant Numismata græca.

### *Marciana.*

618. . . . . Tête de Marciane.

Ῥ. ΙΕΡΑΠΟΛΕΙΤΩΝ. Diane d'Ephèse entre deux cerfs, avec ses supports. □. . . . . Æ. 6. - R<sup>7</sup>. - F.\*. - 60 fr.

Havercamp. Num. Reg. Christianæ, Tab. LV. pag. 364.

### *Hadrianus.*

619. ΑΥΤΟΚΡΑ. ΚΑΙΣΑΡ. ΑΔΡΙΑΝΟΣ. Tête nue d'Hadrien, à gauche, avec le *paludamentum*.

Ῥ. ΙΕΡΑΠΟΛΕΙΤΩΝ. ΚΑΙ. ΛΑΟΔΙΚΕΩΝ. Deux figures vêtues de la *stola*. . . . . Æ. 9. - R<sup>5</sup>. - F.\*. - 40 fr.

### *Antinoüs.*

620. ΑΝΤΙΝΟΩΝ. ΘΕΩΝ. Buste d'Antinoüs.

Ῥ. ΙΕΡΑΠΟΛΙΣ. Croissant avec une étoile. □. *Vaillant Numismata græca*. . . . . Æ. 4. - R. 7. - F.\*. - 30 fr.

*Antoninus-pius.*

621. ΑΥΤ. ΑΙΔΙΟΣ. ΑΝΤΩΝΕΙΝΟΣ. Tête laurée d'Antonin le pieux.

℞. ΕΠΙ. ....ΙΕΡΑΠΟΛΕΙΤΩΝ. Bacchus nu et debout, le *cantharum* d'une main, le thyrses de l'autre.

☒. *Cab. de M. Cousinery.* . Æ.6½.-R⁴.-F.ο.-12 fr.

*M. Aurelius.*

622. ΑΥΡΗΑΙΟΣ. ΒΗΡΟΣ. ΚΑΙΣΑΡ. Tête nue et imberbe de Marc-Aurèle, à droite, avec le *paludament*.

℞. ΙΕΡΑΠΟΛΕΙΤΩΝ. Figure jeune à cheval, à dr., tenant la *bipenne*. . . . . Æ.9.-R³.-F.\*.-20 fr.

*Faustina-junior.*

623. ....Tête de Faustine jeune.

℞. ΙΕΡΑΠΟΛΕΙΤΩΝ. Tête radiée. ☒. *Vaillant Numismata græca.* . . . . . Æ.9.-R⁵.-F.\*.-30 fr.

624. Autre; ΙΕΡΑΠΟΛΕΙΤΩΝ. Jupiter debout. ☒. *Vaillant Numismata græca.* . . Æ.6.-R⁴.-F.\*.-15 fr.

*Commodus.*

625. ....ΑΥΡ. ΚΟΜΜΟΔΟΣ. Tête laurée de Commodus, à droite, avec le *paludamentum* et une contre-marque.

℞. ΙΕΡΑΠΟΛΕΙΤΩΝ. ΑΦΡΟΔΙΣΙΕΩΝ. ΟΜΟΝΟΙΑ. Apollon debout, en habit de femme, tenant dans la main droite le *plectrum* et dans la gauche une lyre; en face de lui, une femme debout, le *modius* sur la tête et vêtue de la *stola*. . . . . Æ.10.-R⁴.-F.ο.-24 fr.

*Septimius-Severus et Julia-Domna.*

626. ....Tête de Septime-Sévère.

R̄. ΙΕΡΑΠΟΛΕΙΤΩΝ. Tête de Julie, femme de Septime-Sévère. ? Γ. . . . . Æ.7.-R<sup>4</sup>.-F.o.-12 fr.

Vaillant Numismata græca.

*Caracalla.*

627. ΑΥΤ. ΚΑΙ. Μ. ΑΥΡ. ΑΝΤΩΝΕΙΝΟC. CEB. Tête laurée de Caracalla, à dr., la poitrine cuirassée et avec l'ægide.

R̄. ΙΕΡΑΠΟΛΕΙΤΩΝ. ΝΕΩΚΟΡΩΝ. L'empereur radié, en habit militaire, debout; devant lui, un autel allumé; en face, une femme tourrelée lui présentant une couronne. . . . . Æ.12.-R<sup>5</sup>.-F.o.-100 fr.

628. ΑΥΤ. ΜΑΡ. ΑΥΡ. ΑΝΤΩΝΙΝΟC. Tête laurée de Caracalla, à droite, avec le *paludamentum*.

R̄. ΙΕΡΑΠΟΛΕΙΤΩΝ. Table carrée sur laquelle est une grande urne entre deux petites; devant, une femme debout, tenant dans la main droite un volume déroulé et dans la gauche une autre volume roulé; une Victoire vole dans les airs, tenant une couronne dans la main droite. . . . . Æ.10.-R<sup>5</sup>.-F.o.-30 fr.

629. Autre; ΙΕΡΑΠΟΛΕΙΤΩΝ. ΝΕΩΚΟΡΩΝ. Cérès voilée et debout, tenant des épis dans la main dr. et un flambeau dans la gauche. Γ. . . Æ.8 $\frac{1}{2}$ .-R<sup>4</sup>.-F.o.-24 fr.

Cabinet de M. Cousinery.

*Plautilla.*

630. . . . . Tête de Plautille.

R̄. ΕΠΙ. CΤΡ. ΑΥΡ. ΑΝΤΙΠΑΤΡΟΥ. ΙΕΡΑΠΟΛΕΙΤΩΝ. Caracalla et Plautille se donnant la main. Γ. Vaillant Num. græca. . . . Æ.9.-R<sup>6</sup>.-F.o.-60 fr.

*Elagabalus.*

631. ΑΥ. Κ. Μ. ΑΥΡ. ΑΝΤΩΝΕΙΝΟC. CΕ. Tête laurée d'Elagabale, à droite, la poitrine cuirassée.

R̄.

Ἡ. ἸΕΡΑΠΟΛΕΙΤΩΝ. ΝΕΩΚΟΡΩΝ. Figure militaire debout (a), sacrifiant sur un autel allumé, à l'entrée d'un temple vu de côté et orné d'un grand nombre de colonnes. . . . . Æ.9.—R<sup>2</sup>.—F.o.—12 fr.

632. ΑΥΤ. Κ. Μ. ΑΥΡ. ΑΝΤΩΝΕΙΝΟC. C. Tête laurée d'Elagabale, avec une corne d'abondance en contre-marque.

Ἡ. ἸΕΡΑΠΟΛΕΙΤΩΝ. ΝΕΩΚΟΡΩΝ. Hécate-Triformis debout. □. . . . . Æ.9.—R<sup>3</sup>.—F.o.—18 fr.  
Sestini Lettere, Tom. ix. p. 63.

633. Μ. ΑΥΡ. ΑΝΤΩΝΙΝΟC. ΑΥΓΟΥ. Tête laurée d'Elagabale, avec le *paludamentum*.

Ἡ. ἸΕΡΑΠΟΛΕΙΤΩΝ. Jupiter-Sérapis assis, la main dr. sur la tête de Cerbère placé à ses pieds, et tenant la haste dans la gauche. □. . . . . Æ.7.—R<sup>4</sup>.—F.\*.—15 fr.  
Sestini Lettere, Tom. iv. p. 126.

634. Autre; ἸΕΡΑΠΟΛΕΙΤΩΝ. Hygiée donnant à manger à un serpent; derrière, Téléspore. □. *Vaillant Numismata græca*. . . . . Æ.6.—R<sup>2</sup>.—F.o.—6 fr.

635. Autre; ἸΕΡΑΠΟΛΕΙΤΩΝ. Couronne dans laquelle est écrit ΠΥΘΙΑ. □. . . . . Æ.6.—R<sup>3</sup>.—F.o.—9 fr.  
*Vaillant Numismata græca*.

636. Α. Κ. Μ. ΑΥ. ΑΝΤΩΝΕΙΝΟC. Tête laurée d'Elagabale, à droite.

Ἡ. ἸΕΡΑΠΟΛΕΙΤΩΝ. ΝΕΩΚΟΡΩΝ. Cérès voilée, debout, tenant dans la main droite des épis et dans la gauche un flambeau. □. . . . . Æ.9.—R<sup>3</sup>.—F.o.—18 fr.  
Sestini Descr. pag. 466; Cabinet de M. Cousinery.

637. Autre; ἸΕΡΑΠΟΛΕΙΤΩΝ. CΥΝΝΑΔΕΩΝ. Femme

(a) Pellerin, Supp. I. pag. 37 et 38, a décrit cette médaille et a cru y voir Hercule. Voyez Pl. II. fig. 6.

tourrelée et debout, vêtue de la *stola*, tenant dans la main droite des épis. □. . . Æ.9.-R<sup>4</sup>.-F.o.-24 fr.

Vaillant Numismata græca.

*Annia Faustina.*

638. ...ΙΑ. ΦΛΥΣΤΕΙ... Tête d'Annia - Faustina, frappée d'une petite tête de Pallas en contre-marque.

Ῥ. ΙΕΡΑΠΟΛΕΙΤΩΝ. ΝΕΩΚΟΡΩΝ; au milieu du ch., ΑΚ. ΠΑ dans une couronne de laurier. □. *Cabinet de M. Cousinery*. . . . . Æ.7.-R<sup>8</sup>.-F.o.-60 fr.

*Severus-Alexander.*

639. ....Tête de Sévère-Alexandre.

Ῥ. ΙΕΡΟΠΟΛΕΙΤΩΝ (*Sic*). Cybèle assise entre deux lions, tenant dans la main droite une patère et dans la gauche le *crotalum*. ? □. . Æ.9.-R<sup>4</sup>.-F.o.-24 fr.

Vaillant Numismata græca.

640. Μ. ΑΥΡ. ΑΛΕΞΑΝΔΡΟΣ. ΚΑΙΣ. Tête nue de Sévère-Alexandre; derrière, dans une contre-marque, Jupiter assis, tenant une patère et la haste.

Ῥ. ΙΕΡΑΠΟΛΕΙΤΩΝ. ΝΕΩΚΟΡΩΝ. ΠΥΘΙΑ. Urne avec une palme. □. . . . . Æ.9.-R<sup>3</sup>.-F.o.-18 fr.

Sestini Lettere, Tom. iv. p. 126.

*Philippus-senior.*

641. ....Tête de Philippe père.

Ῥ. ΙΕΡΑΠΟΛΕΙΤΩΝ. Diane d'Ephèse avec ses cerfs et ses supports. □. . . . . Æ.9.-R<sup>2</sup>.-F.o.-12 fr.

Vaillant Numismata græca.

642. Autre; ΙΕΡΑΠΟΛΕΙΤΩΝ. Hygiée donnant à manger à un serpent dans une patère; derrière, Téléphore. □. *Vaillant Num. gr.* Æ.9.-R<sup>2</sup>.-F.o.-12 fr.

*Otacilia.*

643. ΜΑΡΚ. ΟΤΑΚΙΑ. ΣΕΥΗΡΑ. ΣΕΒ. Tête d'Otacile, à droite; dessus, une contre-marque.

Ῥ. ΙΕΡΑΠΟΛΕΙΤΩΝ. Urne avec deux palmes, sur une table. . . . . Æ.8.-R<sup>2</sup>.-F.o.-6 fr.

644. Μ. ΟΤ. ΣΕΥΗΡΑ. Même tête.

Ῥ. ΙΕΡΑΠΟΛΕΙΤΩΝ. Hygiène assise sur un siège et tournée à gauche, donnant à manger à un serpent dressé devant elle; derrière, Téléphore enveloppé dans son manteau. . . . . Æ.5½.-R<sup>2</sup>.-F.o.-6 fr.

645. Μ. ΟΤ. ΣΕΥΗΡΑ. Même tête; dessous, CAP en contre-marque.

Ῥ. ΙΕΡΑΠΟΛΕΙΤΩΝ. Apollon debout, en habit de femme, adossé à un arbre et tenant une lyre dans la main droite. . . . . Æ.6.-R<sup>2</sup>.-F.o.-6 fr.

646. Μ. ΟΤ. ΣΕΥΗΡΑ. Tête d'Otacile, à droite.

Ῥ. ΙΕΡΑΠΟΛΕΙΤΩΝ. ΚΑΙ. ΕΦΕΣΙΩΝ. ΝΕΩΚΟΡΩΝ. ΟΜΟΝΟΙΑ. Deux couronnes; dans l'une on voit un Π; dans l'autre un Ε. Σ. . . . . Æ.6.-R<sup>4</sup>.-F.o.-12 fr.

Cabinet de M. Gousinery.

647. ΜΑΡΚ. ΟΤΑΚΙΑ. ΣΕΥΗΡΑ. ΣΕΒ. Même tête.

Ῥ. ΙΕΡΑΠΟΛΕΙΤΩΝ. Κ. ΣΑΡΔΙΑΝΩΝ. ΝΕΩΚΟΡΩΝ. Deux urnes avec des palmes; dessous, on lit: ΟΜΟΝΟΙΑ. . . . . Æ.7½.-R<sup>4</sup>.-F.o.-12 fr.

*Philippus-junior.*

648. Μ. ΙΟΥΛ. ΦΙΛΙΠΠΟΣ. ΚΑΙ. Tête nue de Philippe fils, à droite, avec le *paludamentum*.

Ῥ. ΙΕΡΑΠΟΛΕΙΤΩΝ. Diane d'Ephèse debout entre deux cerfs. . . . . Æ.8½.-R<sup>2</sup>.-F.o.-12 fr.

649. Autre; ΙΕΡΑΠΟΛΕΙΤΩΝ. La Fortune debout, te-

nant des épis et un gouvernail de la main droite et une corne d'abondance de la g. . Æ.8½.-R².-F.o.-12 fr.

H Y R G A L E A. *Médailles autonomes.*

*Les Médailles de cette ville sont :*

*En bronze.* { R<sup>o</sup>. — F.o. Petit module. . . . . 40 fr.  
 { R<sup>o</sup>. — F.o. Moyen module. . . . . 100 fr.

*Médailles impériales.*

*En bronze.* { R<sup>o</sup>. — F.\*. Grand module. . . . . : 200 fr.  
 { R<sup>o</sup>. — F.o. Médaillon. . . . . 300 fr.

650. ΚΕΡΑ. ΒΟΥΑΗ. Tête voilée de femme.

R<sup>o</sup>. ΤΡΓΑΛΛΕΩΝ. Fleuve couché; dessous, les lettres ΤΙΣ. (an 365). □. . . . Æ.6.-R<sup>o</sup>.-F.o.-100 fr.

Eckhel Doct. Num. vet. Tom. III. pag. 157.

651. Tête de Jupiter-Serapis.

R<sup>o</sup>. ΙΡΓΑΛΛΕΩΝ (Sic). Isis *tutulée*, debout, à g., un croissant sur l'épaule, le sistre d'une main, le acean de l'autre. □. . . . . Æ.4.-R<sup>o</sup>.-F.o.-40 fr.

Cabinet de M. Cousinery.

*Julia-Domna.*

652. ΙΟΥΑΙΑ. ΔΟΜΝΑ. ΣΕΒΑΚΤ. Tête de Julie.

R<sup>o</sup>. ΕΠΙ. ΙΟΥΑΙΟΥ. ΑΔΡΑΚΤΟΥ. ΑΡΧΟ. ΥΡΓΑΛΛΑ-ΙΩΝ. Cybèle assise, tournée vers la gauche, le bras droit étendu et le gauche sur le *tympañum*; à ses pieds, un lion. □. *Haym. Th. Br. II. Tab. XXXIX. fig. 6. p. 317.* . . . . . Æ.9.-R<sup>o</sup>.-F.\*.-200 fr.

*Caracalla.*

653. ΑΥΤ. ΚΑΙ. Μ. ΑΥ. ΑΝΤΩΝΕΙΝΟC. Tête laurée de Caracalla, à droite, avec le *paludamentum*.

R<sup>o</sup>. ΕΠΙ. ΙΟΥΑΙΟΥ. ΑΔΡΑΚΤΟΥ. ΑΡΧ. ΥΡΓΑΛΙΕΩΝ.

Jupiter debout, vêtu de la toge, tenant dans la main droite un foudre et dans la gauche un sceptre. □. *Sestini Lett.*, T. IX. p. 63. . Æ. 11. - R<sup>8</sup>. - F. o. - 300 fr.

I P S V S. *Médaille autonome.*

*La Médaille de cette ville est :*

*En bronze.* R<sup>8</sup>. — F. o. Petit module. . . . . 100 fr.

654. Tête voilée de femme.

R<sup>1</sup>. I Ψ R. Pégase volant; au - dessous, le monogr. (1510). □. *Cab. Cousinery.* Æ. 4. - R<sup>8</sup>. - F. o. - 100 fr.

I V L I A. *Médailles impériales.*

*Les Médailles de cette ville sont :*

*En bronze.* { R<sup>4</sup>. — F. n. Petit module, de . . . 8, à 20 fr.  
 { R<sup>4</sup>. — F. \*. Moyen module, de . . 12 à 100 fr.  
 { R<sup>5</sup>. — F. o. Grand module. . . . . 30 fr.  
 { R<sup>5</sup>. — F. o. Médaillon . . . . . 100 fr.

*Claudius et Messalina.*

655. CEBACTOI. Têtes accolées de Claude et de Messaline.

R<sup>1</sup>. ΑΠΟΛΛΩΝΙΟΣ. ΙΟΥΛΙΕΩΝ. Diane d'Ephèse; dans le champ, étoile et croissant. □. *Cabinet de M. Cousinery.* . . . . . Æ. 4. - R 7. - F. o. - 20 fr.

*Nero.*

656. ΝΕΡΩΝΑ. ΚΑΙΣΑΡΑ. Tête nue de Néron jeune.

R<sup>1</sup>. ΣΕΡΓΙΟΣ. ΗΦΑΙΣΤΙΩΝ. ΙΟΥΛΙΕΩΝ. Jupiter-Sérapis à cheval, la main droite levée; derrière, un sceptre terminé par 3 dards. □. Æ. 4. - R 4. - F. o. - 8 fr.

*Sestini Lettere*, Tom. VI. p. 70. Tab. III. n<sup>o</sup>. 7.

657. ΝΕΡΩΝ. ΣΕΒΑΣΤΟΣ. Tête laurée de Néron.

Ἡ. ΑΠΛΟΑΣ. ΑΘΗΝΑΙΟΥ. ΙΟΥΛΙΕΩΝ. L'empereur à cheval, en habit de pacificateur. □. Cabinet de M. Cousinery. . . . . Æ.4.-R<sup>4</sup>.-F.o.-8 fr.

*Agrippina-junior.*

658. ΑΓΡΙΠΠΕΙΝΑ. ΣΕΒΑΣΤΗ. Buste d'Agrippine.

Ἡ. ΠΟΜΗΝΙΑΥΡΤΙΝ..... ΙΟΥΛΙΕΩΝ. Femme assise, tournée vers la gauche, tenant une patère dans la main droite. . . . . Æ.4.-R<sup>6</sup>.-F.o.-18 fr.

659. ΑΓΡΙΠΠΙΝΑ. ΣΕΒΑΣΤΗ. Tête d'Agrippine jeune.

Ἡ. ΣΕΠΙΟΣ. ΛΙΦ..... ΙΟΥΛΙΕΩΝ. Apollon demi-nu, assis à gauche, tenant une patère dans la main droite et s'appuyant de la gauche sur sa lyre. □. Cab. de M. Cousinery. . . . . Æ.3.-R<sup>7</sup>.-F.o.-20 fr.

*Faustina-junior.*

660. ΦΑΥΣΤΕΙΝΑ. ΣΕΒΑΣΤΗ. Tête de Faustine jeune, à droite.

Ἡ. ΙΟΥΛΙΕΩΝ. Le dieu *Lunus* debout, coiffé du bonnet phrygien, un croissant derrière le dos, tenant la haste dans la main droite et portant une petite figure sur la gauche. . . . . Æ.7.-R<sup>5</sup>.-F.o.-15 fr.

661. Autre presque semblable. □. *Vaillant Numismata græca*. . . . . Æ.9.-R<sup>5</sup>.-F.o.-30 fr.

*M. Aurelius.*

662. ΚΑΙ. ΑΝΤΩΝΙΝΟΣ..... Tête laurée de Marc-Aurèle, à droite.

Ἡ. ΙΟΥΛΙΕΩΝ. Neptune debout, le pied droit sur une proue de vaisseau, ayant sur la main droite un

dauphin et tenant dans la gauche un trident. ☐, *Cat. Mus. Vindob. pag. 199.* . . . Æ.4.-R<sup>5</sup>.-F.o.-15 fr.

663. .... Tête de M. Aurèle.

R̄. IOYAIΕΩΝ. *Lunus* debout, tenant dans la main droite la haste et sur la gauche une petite Victoire. ☐. *Vaillant Num. græca.* . . . Æ.6.-R<sup>5</sup>.-F.o.-15 fr.

664. ΑΥΤΟΚΡΑ..... ΑΥ..ΑΝΤΩΝΕΙΝΟΣ. Tête laurée de M. Aurèle, à droite.

R̄. ΑΤΤΑΛΟΣ. ΙΟΥΑΙΕΥΣΙΝ. ΑΝΘΗΚΕ. Marc-Aurèle et L. Vêrus debout, vêtus de la toge et se donnant la main. ☐. . . . Æ.MM.-R<sup>5</sup>.-F.o.-100 fr.

*Mus. Theupoli. II. pag. 905.*

*Septimius-Severus (a).*

*Julia-Domna.*

665. ΙΟΥΑΙΑ. ΣΕΒΑΣΤΗ. Tête de Julie.

R̄. ΙΟΥΑΙΕΩΝ. Fleuve couché, tenant dans la main droite un roseau et dans la gauche une corne d'abondance. . . . . Æ.4.-R<sup>5</sup>.-F.o.-15 fr.

*Caracalla.*

666. ΑΝΤΩΝΙΝΟΣ. ΑΥΓΟΥΣΤΟΣ. Tête laurée de Caracalla, à droite.

R̄. ΙΟΥΑΙΕΩΝ. L'empereur à cheval au galop, la main dr. armée de la haste. ☐. Æ.9.-R<sup>5</sup>.-F.o.-30 fr.  
Sestini Descr. pag. 467; Cabinet de M. Cousinery.

(a) Gessner a publié une médaille de moyen bronze de ce Prince.

*Cornelia-Supera.*

667. ΓΑΙ. ΚΟΡ. ΣΟΥΠΕΡΗΝ. ΣΕ. Tête de Cornelia-Supera, à droite.

Ῥ. ΑΡΧ. ΤΟ. Β. ΦΙΛΟΤΕΙΜΩ. ΙΟΥΛΙΕΩΝ. Cybèle assise entre deux lions et tournée vers la gauche, tenant une patère dans la main droite et un sceptre dans la gauche. . . . . Æ.7.-R<sup>8</sup>.-F.o.-100 fr.

*Valerianus-senior.*

668. . . . . Tête de Valérien père.

Ῥ. ΙΟΥΛΙΕΩΝ. Les trois Grâces nues, debout. Σ. Vaillant *Numismata græca*. Æ.7.-R<sup>4</sup>.-F.o.-12 fr.

L A O D I C A E A. *Médailles autonomes.*

*Les Médailles de cette ville sont :*

*En argent.* R<sup>6</sup>. — F.o. Cistophores . . . . . 120 fr.

*En bronze.* { R<sup>4</sup>. — F.o. Petit module, de . . . 8 à 24 fr.  
R<sup>4</sup>. — F.o. Moyen module, de . . . 12 à 24 fr.  
R<sup>4</sup>. — F.\*. Grand module. . . . . 30 fr.  
R<sup>4</sup>. — F.\*. Médaillon. . . . . 50 fr.

*Médailles impériales.*

*En bronze.* { R<sup>1</sup>. — F.\*. Petit module, de . . . 3 à 20 fr.  
R<sup>1</sup>. — F.o. Moyen module, de . . . 3 à 24 fr.  
R<sup>1</sup>. — F.o. Grand module, de . . . 6 à 50 fr.  
R<sup>3</sup>. — F.o. Médaillon, de . . . . 30 à 200 fr.

669. Ciste entr'ouverte d'où s'échappe un serpent, au milieu d'une couronne de pampre.

Ῥ. ΛΑΟ en monogramme. ΔΙΟΔΩΡΟΥ. Deux serpents enlacés autour d'un carquois; dans le champ, à dr., un caducée. . . . . Α.6½.-R<sup>6</sup>.-F.o.-120 fr.

670. Autre, avec ΛΑΟ en mon. ΟΑΥΜΠΙΟΔΩΡΟΣ, ΕΡ-

ΜΟΓΕΝΟΥ. Deux serpens enlacés autour d'un carquois ; dans le champ, un caducée. **Α.** 7.-**R**<sup>6</sup>.-**F.** 0.-120 fr.

671. Ciste entr'ouverte d'où s'échappe un serpent, dans une couronne de pampre.

**Ῥ.** ΛΑΟ en monogramme. ΖΕΤΖΙΣ. ΑΠΟΛΛΩΝΙΟΥ. ΤΟΥ. ΑΜΥΝΤΟΥ. Mêmes types ; dans le champ, à dr., un caducée. . . . . **Α.** 7½.-**R**<sup>6</sup>.-**F.** 0.-120 fr.

672. Autre, avec ΛΑΟ en monogramme. ΑΠΟΛΛΩΝΙΟΣ. ΕΤΑΡΧΟΥ. Mêmes types ; dans le champ, à droite, un caducée ailé. **Κ.** . . . . . **Α.** 7.-**R**<sup>6</sup>.-**F.** 0.-120 fr.

Cabinet de M. Cousinery.

673. Autre, avec ΛΑΟ en monogr. ΔΙ... ΝΙΚΟΔΗΜΟΥ. Mêmes types ; dans le champ, à droite, un caducée ailé. **Κ.** *Même cabinet.* . . **Α.** 7.-**R**<sup>6</sup>.-**F.** 0.-120 fr.

674. Autre, avec ΛΑΟ en mon. Deux serpens enlacés autour d'un carquois ; au-dessus, LENTVLVS. P. F. IMP ; au-dessous, ΑΡΤΕΜΙΔΩΡΟΣ. ΔΑΜΟΚΡΑΤΟΥ ; dans le champ, un caducée. **Α.** 7.-**R**<sup>6</sup>.-**F.** 0.-120 fr.

675. Ciste entr'ouverte d'où s'échappe un serpent, au milieu d'une couronne de lierre et de pampre.

**Ῥ.** Deux serpens enlacés autour d'un carquois ; au-dessus, IP. ΑΙ. PVLCHER. PROCOS ; au-dessous, ΑΠΟΛΛΩΝΙΟΣ. ΔΑΜΟΚΡΑΤΟΥ. ΞΩΣΙΜΟΣ ; dans le champ, d'un côté, ΛΑΟ en monogramme ; de l'autre, un caducée. . . . . **Α.** 7.-**R**<sup>6</sup>.-**F.** 0.-120 fr.

676. Autre, avec les mêmes types ; au-dessus, M. TVLL. IMP ; au-dessous, ΑΛΒΑΣ. ΠΥΡΡΟΥ ; dans le champ, ΛΑΟ en monogr. . . **Α.** 7.-**R**<sup>6</sup>.-**F.** 0.-120 fr.

677. Tête de Pallas, à gauche, la poitrine couverte de l'ægide.

**Ῥ.** ΛΑΟΔΙΚΕΩΝ. Victoire marchant à gauche, te-

nant dans la main droite une couronne et dans la gauche une palme. . . . . Æ.3.-R<sup>4</sup>.-F.\*.-9 fr.

678. Tête laurée de femme, à droite.

Rf. ΛΑΟΔΙΚΕΩΝ. Corne d'abondance et caducée.

□. *Sestini Lett. T. v. p. 67.* . Æ.4.-R<sup>4</sup>.-F.o.-8 fr.

679. Tête de Vénus.

Rf. ΛΑΟΔΙΚΕΩΝ. Double corne d'abondance; au-dessous, une fleur. □. . . . . Æ.4.-R<sup>4</sup>.-F.o.-8 fr.

Cabinet de M. Cousinery.

680. Tête laurée d'Apollon.

Rf. ΛΑΟΔΙΚΕΩΝ. Trépied. □. Æ.4.-R<sup>4</sup>.-F.o.-8 fr.

Même cabinet.

681. ΛΑΟΔΙΚΙΑ. Tête tourelée de femme.

Rf. ΛΑΟΔΙΚΕΩΝ. Corne d'abondance. □. *Même cabinet.* . . . . . Æ.4.-R<sup>4</sup>.-F.o.-8 fr.

682. ΛΑΟΔΙΚΕΙΑ. Tête tourelée de femme, à droite.

Rf. ΛΑΟΔΙΚΕΩΝ. Victoire marchant à gauche, tenant dans la main droite une couronne et dans la gauche une palme. . . . . Æ.3.-R<sup>5</sup>.-F.\*.-15 fr.

683. Autre; ΙΟΥΔΙΑ. ΖΗΝΩΝ. Femme debout, vêtue de la *stola*, la main droite sur la haste et une pomme dans la gauche. . . . . Æ.5.-R<sup>6</sup>.-F.\*.-18 fr.

684. Tête radiée du Soleil, à droite.

Rf. ΛΑΟΔΙΚΕΩΝ. Autel allumé occupant le milieu du champ. . . . . Æ.3.-R<sup>4</sup>.-F.\*.-9 fr.

685. Tête de Diane.

Rf. ΛΑΟΔΙΚΕΩΝ. Femme casquée, tournée à g., ayant sur la main droite un oiseau, la main gauche pendante; à ses pieds, le *lotus*. □. *Sestini Lettere, Tom. vi. pag. 70.* . . . . . Æ.4.-R<sup>5</sup>.-F.\*.-15 fr.

686. Tête laurée de femme.

- Ῥ. ΛΑΟΔΙΚΕΩΝ. Femme assise, vêtue de la *stola*, portant un oiseau sur la main droite. □. *Cabinet de M. Cousinery*. . . . . Æ.4.-R<sup>4</sup>.-F.o.-8 fr.
687. Tête de Bacchus ceinte de lierre, à droite.  
Ῥ. ΛΑΟΔΙΚΕΩΝ. Ciste mystique fermée et placée entre les bonnets des Dioscures, surmontés chacun d'une étoile. . . . . Æ.3.-R<sup>4</sup>.-F.o.-8 fr.
688. ΛΑΟΔΙΚΕΩΝ. Tête de Bacchus couronnée de lierre, à droite.  
Ῥ. ΑΙΑ. ΔΙΟΝΥΣΙΟΣ. Tête de Silène posée sur la ciste mystique autour de laquelle est un serpent; à côté, le *pedum*. . . . . Æ.5.-R<sup>5</sup>.-F.\*.-15 fr.
689. ΛΑΟΔΙΚΕΩΝ. Tête du dieu *Lunus*, coiffée du bonnet phrygien, à droite.  
Ῥ. ΚΡΟΛΙΝΗ. ΑΣ. Aigle éployé, debout, regardant à gauche. . . . . Æ.4.-R<sup>4</sup>.-F.o.-8 fr.
690. ΖΕΥΣ. Ο...Δ...ΔΙΚΕΥΣ. Tête barbue de Jupiter.  
Ῥ. ΛΑΟΔΙΚΕΩΝ. Cerf debout. □. *Cabinet de M. Cousinery*. . . . . Æ.4.-R<sup>5</sup>.-F.\*.-18 fr.
691. ΕΠΙ. ΑΠΟΚΡΑ. Tête barbue de Jupiter, à dr.  
Ῥ. ΛΑΟΔΙΚΕΩΝ. ΦΟΡ. Bacchus debout, tenant dans la main droite le *cantharum*, la gauche sur la haste. . . . . Æ.3½.-R<sup>4</sup>.-F.\*.-9 fr.
692. Autre presque semblable. Æ.3½.-R<sup>4</sup>.-F.\*.-9 fr.
693. ΛΑΟΔΙΚΕΩΝ. ΔΗΜΟΣ. Tête nue et barbue du Peuple, à droite.  
Ῥ. ΠΥΘΗ. Tête virile nue. Æ.3½.-R<sup>6</sup>.-F.\*.-18 fr.
694. ΔΗΜΟΣ. Tête imberbe et laurée du Peuple.  
Ῥ. ΛΑΟΔΙΚΕΩΝ. Jupiter debout, portant un enfant sur la main droite et tendant la gauche à une chèvre debout devant lui. □. . . . Æ.6.-R<sup>5</sup>.-F.o.-24 fr.  
*Cabinet de M. Cousinery*.

695. ΔΗΜΟΣ. ΛΑΟΔΙΚΕΩΝ. Tête nue et imberbe du Peuple, à droite.

Ῥ. ΙΟΥΔΙΟΣ. ΑΝΔΡΟΝΙΚΟΣ. ΕΥΕΡΓΕΤΗΣ. Jupiter-Philalèthes debout, ayant un aigle sur la main dr. et tenant son *pallium* de la g. . . . . Æ.6 $\frac{1}{2}$ .-R<sup>4</sup>.-F.o.-12 fr.

696. ΔΗΜΟΣ. ΛΑΟΔΙΚΕΩΝ. Tête laurée et imberbe du Peuple, à droite.

Ῥ. ΙΟΥΔΙΟΣ. ΑΝΔΡΟΝΙΚΟΣ. ΕΥΕΡΓΕΤΗΣ. Jupiter-Philalèthes debout, ayant un aigle sur la main dr. et tenant son *pallium* de la g. . . . . Æ.5.-R<sup>4</sup>.-F.\*.-9 fr.

697. ΒΟΥΛΗ. ΔΗΜ. Têtes du Sénat et du Peuple; dessous, ΛΑΟΔΙΚΕΩΝ.

Ῥ. ΙΟΥΔΙΟΣ. ΑΝΔΡΟΝΙΚΟΣ. ΕΥΕΡΓΕΤΗ. Jupiter-Philalèthes debout, vêtu de la toge, ayant un aigle sur la main droite. □. . . . . Æ.6.-R<sup>5</sup>.-F.\*.-18 fr.

Haym. Thes. Brit. II Tab. xxvi. p. 226:

698. ΔΗΜΟΣ. ΛΑΟΔΙΚΕΩΝ. Tête nue du Peuple, à dr.

Ῥ. ΟΜΟΝΟΙΑ. ΕΠΙ. ΜΑΡΚΕΛΛΟΥ. ΑΝΘΥ en cinq lignes, dans une cour. de laurier. Æ.7.-R<sup>4</sup>.-F.\*.-15 fr.

699. ΔΗΜΟΣ. ΛΑΟΔΙΚΕΩΝ. Tête laurée et barbue du Peuple, à droite.

Ῥ. ΔΙΑΙΟΣ. ΔΙΟΝΤΙΟΣ. ΚΛΕΙΝΙΑΝΟΣ. Jupiter-Philalèthes debout. . . . . Æ.6.-R<sup>4</sup>.-F.\*.-15 fr.

700. ΙΕΡΑ. ΣΥΝΚΛ..... Tête jeune cornue.

Ῥ. ΛΑΟΔΙΚΕΩΝ. ΝΕΩΚΟΡΩΝ. Deux renards accroupis en face l'un de l'autre et se regardant. □. Cabinet de M. Cousinery. . . . . Æ.6.-R<sup>5</sup>.-F.o.-20 fr.

701. ΙΕΡΑ. ΣΥΝΚΛΗΤΟΣ. Tête nue du Sénat, à gauche, avec le *paludamentum*.

Ῥ. Π. Κ. ΑΤΤΑΛΟΣ. ΛΑΟΔΙΚΕΩΝ. Cybèle assise sur un siège, tournée vers la droite et entre deux lions, la main g. sur le *tympanum*. . . . . Æ.12.-R<sup>4</sup>.-F.\*.-50 fr.

702. ΙΕΡΑ. ΣΥΝΚΛΗΤΟΣ. Tête nue du Sénat, à gauche, avec le *paludamentum*.

Ῥ. Π. Κ. ΑΤΤΑΛΟΣ. ΛΑΟΔΙΚΕΩΝ. Aigle volant. □. Cabinet de M. Cousinery. Æ. 10½.—R<sup>4</sup>.—F.\*.—50 fr.

703. Autre, avec Π. Κ. ΑΤΤΑΛΟΣ. ΕΠΙΝΙΚΙΟΝ. ΑΝΕΘΗΚΕΝ. ΛΑΟΔΙΚΕΩΝ (Sic). Jupiter-Philalèthes debout, ayant un aigle sur la main dr. et tenant dans la g. la haste pure et le *pallium*. Æ. 10½.—R<sup>4</sup>.—F.\*.—50 fr.

704. Autre, avec Π. Κ. ΑΤΤΑΛΟΣ. ΕΠΙΝΙΚΙΟΝ. ΑΝΕΘΗΚΕΝ. ΛΑΟΔΙΚΕΩΝ. Temple octostyle. □. Cabinet de M. Cousinery. . . . Æ. 11.—R<sup>5</sup>.—F.\*.—50 fr.

705. Autre, avec .....ΙΕΡΑΤΕΥΩ.....Λ..... ΛΑΟΔΙΚΕΩΝ. Jupiter-Philalèthes debout, avec l'aigle et la haste. . . . . Æ. 10.—R<sup>4</sup>.—F.\*.—30 fr.

706. ΙΕΡΑ. ΣΥΝΚΛΗΤΟΣ. Tête nue du Sénat, à droite, avec le *paludamentum*.

Ῥ. ΛΑΟΔΙΚΕΩΝ. ΝΕΩΚΟΡΩΝ. Femme debout, vêtue de la *stola*, tenant dans la main droite une patère et dans la gauche une corne d'abondance; à ses pieds, un autel allumé. . . . . Æ. 6½.—R<sup>4</sup>.—F. o.—12 fr.

707. ΘΕΑ. ΡΩΜΗ. Buste casqué de la déesse Rome.

Ῥ. ΛΑΟΔΙΚΕΩΝ. Corne d'abondance. □. Cabinet de M. Cousinery. . . . . Æ. 4.—R<sup>4</sup>.—F. o.—8 fr.

*Augustus.*

708. ΣΕΒΑΣΤΟΣ. Tête laurée d'Auguste, à droite.

Ῥ. ΖΕΥΣ. ΦΙΛΑΛΗΘΗΣ. ΛΑΟΔΙΚΕΩΝ. Jupiter-Philalèthes debout. . . . . Æ. 5½.—R<sup>1</sup>.—F.\*.—4 fr.

709. ΣΕΒΑΣΤΟΣ. Tête nue d'Auguste, à droite; devant, le *lituus*.

Ῥ. ΖΕΥΣΙΣ. ΦΙΛΑΛΗΘΗΣ. ΛΑΟΔΙΚΕΩΝ en trois

lignes; au milieu, le bâton d'Æsculape autour duquel est un serpent. . . . . Æ.3½.-R¹.-F.\*.-3 fr.

710. ΣΕΒΑΣΤΟΣ. Tête nue d'Auguste, à droite.

Ῥ. ΠΟΛΕΜΩΝ. ΦΙΛΟΠΑΤΡΙΣ. ΛΑΟΔΙΚΕΩΝ. Jupiter - *Laodicæus*; dans le champ, le monogramme (1511). Κ. *Cab. Cousinery*. . . . . Æ.4.-R⁴.-F.o.-8 fr.

711. ΣΕΒΑΣΤΟΣ. Tête nue d'Auguste, à droite.

Ῥ. ΠΟΛΕΜΩΝ. ΦΙΛΟΠΑΤΡΙΣ. ΛΑΟΔΙΚΕΩΝ. Jupiter - *Philalèthes* debout. . . . . Æ.4½.-R².-F.\*.-4 fr.

712. ΣΕΒΑΣΤΟΣ. Tête nue d'Auguste.

Ῥ. ΑΠΕΛΛΗΣ. ΠΟΤΑΜΟΝ. ΠΟΤΑΜΟ.... ΛΑΟΔΙΚ. Bacchus debout, tenant le *cantharum* d'une main, le thyrses de l'autre. Κ. . . . . Æ.4.-R⁴.-F.o.-8 fr.

Cabinet de M. Cousinery.

713. ΣΕΒΑΣΤΟΣ. Tête aurée d'Auguste, à droite.

Ῥ. ΖΕΥΖΙΣ. ΛΑΟΔΙΚΕΩΝ. Type de Jupiter - *Philalèthes* debout; dans le champ, le monogramme (1512). . . . . Æ.4.-R¹.-F.\*.-3 fr.

714. Autre, avec ΣΩΣΘΕΝΗΣ. ΛΑΟΔΙΚΕΩΝ. Même type de Jupiter - *Philalèthes*; dans le champ, le monogramme (1513) et ΝΩ. . . . . Æ.3½.-R¹.-F.\*.-3 fr.

715. ΠΥΘΩΝΙΚΟΣ. Tête nue d'Auguste.

Ῥ. ΛΑΟΔΙΚΕΩΝ. Tête de Jupiter - *Ammon*. Γ. *Vaillant Numismata græca*. Æ.6.-R⁴.-F.\*.-9 fr.

*Caius-Cæsar, Agrippæ filius.*

716. ΓΑΙΟΣ. ΚΑΙΣΑΡ. Tête nue de Caius-César.

Ῥ. ΛΑΟΔΙΚΕΩΝ. Aigle debout entre les monogr. (811 et 825). . . . . Æ.4.-R¹.-F.o.-20 fr.

*Caligula.*

717. ΓΑΙΟΥ. ΚΑΙΣΑΡΟΣ. ΣΕΒΑΣΤΟΥ. Tête laurée de Caligula; devant, un astre.

Ῥ. ΔΙΟΦΙΛΗ..... ΛΑΟΔΙΚΕΩΝ. Tête voilée et tourrelée de femme; derrière, une corne d'abondance en contre-marque. □. . . . . Æ.6.-R<sup>5</sup>.-F.0.-18 fr.

Sestini Lettere, Tom. VIII. p. 103.

*Claudius.*

718. ΚΑΛΥΔΙΟΣ. Tête nue de Claude, à droite.

Ῥ. ΠΟΛΕΜΩΝΟΣ. ΤΟΥ. ΖΗΝΩΝΟΣ. ΛΑΟΔΙΚΕΩΝ. Jupiter-Philalèthes debout. . Æ.4.-R<sup>4</sup>.-F.\*.-9 fr.

*Agrippina Claudii uxor.*

719. ΑΓΡΙΠΠΕΙΝΑ. ΣΕΒΑΣΤΗ. Tête d'Agrippine, à dr:

Ῥ. ΓΑΙΟΥ. ΠΟΣΤΟΜΟΥ. ΛΑΟΔΙΚΕΩΝ. Aigle éployé sur une base. □. . . . . Æ.5.-R<sup>6</sup>.-F.0.-18 fr.

Haym. Thes. Br. II. Tab. XXVII. fig. 10. pag. 223.

*Nero.*

720. ΝΕΡΩΝ. ΚΑΙΣΑΡ. Tête nue et imberbe de Néron, à droite, avec le *paludamentum*.

Ῥ. ΓΑΙΟΥ. ΠΟΣΤΟΜΟΥ. ΛΑΟΔΙΚΕΩΝ. Jupiter-Philalèthes debout; dans le champ, la lettre Β au milieu d'une couronne. . . . . Æ.4 $\frac{1}{2}$ .-R<sup>3</sup>.-F.\*.-6 fr.

721. ΝΕΡΩΝ. ΛΑΟΔΙΚΕΩΝ. Tête laurée.

Ῥ. ΕΤ. ΙΓ. (αη 13). ΖΗΝΩΝΟΣ. ΠΟΛΙ. ΤΟ. Δ. ΜΕ. même type de Jupiter. □. (α) . . . . . Æ.  $\frac{1}{2}$ .-R<sup>5</sup>.-F.\*.-15 fr.

Vaillant Numismata græca.

(α) Vaillant paroît avoir mal lu cette légende; il faut lire: ΠΟΛΕΜΩΝΟΣ. ΤΟΥ. ΖΗΝΩΝΟΣ. ΛΑΟΔΙΚΕΩΝ. Voy. Pellerin *Mé.* II. pag. 35.

722. ΝΕΡΩΝ. ΣΕΒΑΣΤΟΣ. ΘΕΟΣ. Tête laurée de Néron, à droite.

Ῥ. ΙΟΥΛΙΟΣ. ΑΝΔΡΟΝΙΚΟΣ. ΕΥΕΡΓΕΤΗΣ. ΛΑΟΔΙΚΕΩΝ. Jupiter debout, ayant un aigle sur la main dr. et la haste dans la gauche. . Æ.5.-R<sup>4</sup>.-F.\*\*.-12 fr.

723. ΝΕΡΩΝ. ΣΕΒΑΣΤΟΣ. Tête laurée, à droite.

Ῥ. ΖΗΝΩΝΟΣ. ΖΗΝΩΝ. ΥΙΟΣ. ΛΑΟΔΙΚΕΩΝ. ΖΜΥΡΝΑΙΩΝ. Homère et une femme, tous deux debout et se donnant la main; au milieu du champ, on lit: ΟΜΗΡΟΣ. . . . . Æ.6½.-R<sup>5</sup>.-F.\*.-30 fr.

724. ΝΕΡΩΝ. ΣΕΒΑΣΤΟΣ. Tête laurée de Néron.

Ῥ. ΖΗΝΩΝΟΣ. ΖΗΝΩΝ. ΥΙΟΣ. ΛΑΟΔΙΚΑΙΩΝ. ΣΜΥΡΝΑΙΩΝ. Jupiter-Laodicæus et une femme, tous deux debout, se donnant la main; entr'eux, on lit: ΟΜΗΡΟΣ; dans le champ, le monogramme (1514). □. Cab. de M. Cousinery. . . Æ.11.-R<sup>7</sup>.-F.0.-200 fr.

### Titus.

725. ΤΙΤΟΣ. ΚΑΙΣΑΡ. Tête laurée de Titus.

Ῥ. ΣΩΣΤΡΑΤΟΣ. ΑΥΚΩΝ. ΛΑΟΔΙΚ..... La Fortune debout. □. . . . . Æ.4.-R<sup>5</sup>.-F.0.-15 fr.  
Sestini Lettere, Tom. ix. pag. 64.

726. ΤΙΤΟΣ. ΚΑΙΣΑΡ. Tête laurée de Titus.

Ῥ. ΓΑΙΟΣ. ΙΟΥΛΙΟΣ. ΚΟΤΥΣ. ΛΑΟΔΙΚΕΩΝ dans une couronne de laurier: □. . Æ.6.-R<sup>5</sup>.-F.0.-20 fr.  
Sestini Lettere, Tom. ix. p. 64.

727. .... Tête de Titus.

Ῥ. ΛΑΟΔΙΚΕΩΝ. Jupiter - Philalèthes debout. □. Vaillant Num. græca. . . Æ.5.-R<sup>5</sup>.-F.0.-15 fr.

### Domitianus.

728. ΔΟΜΗΤΙΑΝΟΣ (Sic). ΚΑΙΣΑΡ. Tête laurée de Domitien, à droite, avec le paludamentum.

Ἡ. ΛΑΟΔΙΚΕΩΝ. ΚΛΑΥΔΙΑ. ΖΗΩΝΙΚ (α). Femme debout, tenant dans la main droite une patère au-dessus d'un *vexillum*, et dans la gauche une palme; à terre, un vase. □. . . . . Æ.5.-R7.-F.o.-20 fr.

Cabinet de M. Tóchon, à Paris.

729. ....Tête de Domitien.

Ἡ. ΛΑΟΔΙΚΕΩΝ. ΚΑΡΔΙ. Figure debout, vêtue du *paludamentum*, la main droite étendue et tenant dans la gauche la haste. □. . . . . Æ.6.-R4.-F.o.-12 fr.

Vaillant Numismata græca.

*Titus et Domitianus.*

730. ΔΗΜΟΣ. ΛΑΟΔΙΚΕΩΝ. ΜΗΤΡΟΗ. Têtes affrontées de Titus et de Domitien.

Ἡ. ΑΥΤΟΚΡΑΤ. ΤΙΤΟΣ. ΑΝΤΩΝΥ. ΚΑΙ. ΑΡΧΟΥ. ΝΕΡΟΣΤΟ. Homme barbu, debout, tenant quelque chose dans la main droite, la gauche sur un bâton. □. *Mus. Theupoli. pag. 855.* . Æ.9.-R5.-F.o.-48 fr.

*Domitia.*

731. ΔΟΜΙΤΙΑ. ΣΕΒ.... Tête de Domitia, à droite.

Ἡ. ...ΔΙΟΚΟΥΡΙΑ. ΛΑΟΔΙΚΕΩΝ. Jupiter debout, la main droite étendue et tenant dans la gauche la haste pure. □. . . . . Æ.4½.-R6.-F.o.-18 fr.

Cabinet de M. Tóchon, à Paris.

732. ΔΟΜΙΤΙΑ. ΣΕΒΑΧΘΗ. Même tête.

Ἡ. ΔΙΑ. ΚΟ. ΔΙΟΚΟΥΡΙΑΟ. ΛΑΟΔΙΚΕΩΝ, Temple hexastyle. □. . . . . Æ.7.-R5.-F.o.-24 fr.

*Haym. Thea. Brit. II. p. 259. Tab. xxxi. n°. 3.*

(α) Je crois que cette légende est altérée et qu'il faut lire ΚΛΑΥΔΙΑ. ΖΗΩΝΙΚ.

*Hadrianus.*

733. ΑΥΤ. ΚΑΙ. ΤΡΑ. ΑΔΡΙΑΝΟΣ. Tête laurée d'Hadrien, à droite, avec le *paludamentum*.

Ἡ. ΛΑΟΔΙΚΕΩΝ. Jupiter - *Philalèthes* debout, ayant sur la main droite une petite Victoire; à ses pieds, un aigle. . . . . Æ. 4½. - R<sup>3</sup>. - F. \*. - 9 fr.

734. . . . . Tête d'Hadrien.

Ἡ. ΔΙΟΝΥΓΙΟΣ. ΛΑΟΔΙΚΕΩΝ. Pluton - *Sérapis* assis; à ses pieds, Cerbère. □. Æ. 6. - R<sup>3</sup>. - F. \*. - 10 fr.  
Vaillant Numismata græca.

735. ΑΥ. ΚΑΙ. ΤΡΑ. ΑΔΡΙΑΝΟΣ. ΟΛΥΜΠΙΟΣ. Tête laurée d'Hadrien, à droite.

Ἡ. ΛΑΟΔΙΚΕΩΝ. Jupiter - *Philalèthes* debout, vêtu de la toge; ayant sur la main dr. un aigle et tenant dans la gauche la haste. . . Æ. 11. - R<sup>4</sup>. - F. \*. - 50 fr.

736. ΑΥ. ΚΑΙ. ΤΡΑΙΑ. ΑΔΡΙΑΝ. ΟΛΥΜΠΙΟΣ. Tête laurée d'Hadrien, à droite.

Ἡ. ΑΓΡΙΠΠΙΝΟΣ. ΓΡΑΜ. ΑΝΕΘΗΚΕΝ. ΛΑΟΔΙΚΕΩΝ. Jupiter - *Philalèthes* debout, tenant la haste pure de la main droite et ayant sur la gauche un aigle; en face de lui, une femme debout, tenant la haste; derrière, Pallas debout. . . Æ. 10. - R<sup>5</sup>. - F. \*. - 40 fr.

*Sabina.*

737. . . . . Tête de Sabine.

Ἡ. ΛΑΟΔΙΚΕΩΝ. Cybèle debout, vêtue d'une tunique, entre deux lions. □. . . Æ. 9. - R<sup>5</sup>. - F. \*. - 40 fr.  
Vaillant Numismata græca.

738. Autre; ΛΑΟΔΙΚΕΩΝ. Jupiter à demi-nu, debout, ayant sur la main droite un aigle et dans la gauche la haste. □. *Vaillant Num. gr.* Æ. 6. - R<sup>4</sup>. - F. \*. - 15 fr.

739. .... Tête de Sabine.

Ἡ. ΛΑΟΔΙΚΕΩΝ. La Fortune debout, avec ses attributs. □. *Vaill. Num. gr.* . Æ.6.-R<sup>4</sup>.-F.\*.-15 fr.

740. Autre; ΛΑΟΔΙΚΕΩΝ. ΑΓΡΙΠΠΕΙΝΟΣ. ΓΡΑΜΜΑΤ. ΑΝΕΘΗΚΕ. Cybèle debout entre deux lions, portant la main droite à sa tête. □. Æ.MM.-R<sup>5</sup>.-F.\*.-120 fr.

*Vaillant Numismata græca.*

741. ΣΑΒΙΝΑ. ΣΕΒΑΣΤΗ. ΜΑΡΙΑΝΟΥ. ΣΕΒΑΣΤΟΥ. Tête de Sabine, à droite.

Ἡ. ΑΓΡΙΠΠΙΝΟΣ. ΣΤΡΑ..... ΛΑΟΔΙΚΕΩΝ. Cybèle debout entre deux lions. . . . Æ.10.-R<sup>5</sup>.-F.\*.-48 fr.

742. ΣΑΒΙΝΑ. ΣΕΒΑΣΤΗ. ΜΑΡΙΑΝΟΥ. ΣΕΒΑΣΤΟΥ. Tête de Sabine, à droite.

Ἡ. ΑΓΡΙΠΠΙΝΟΣ. ΣΤΡΑΤΗΓΩΝ. ΑΝΕΘΗΚΕ. ΛΑΟΔΙΚΕΩΝ. Jupiter-Laodicæus debout, avec ses attributs, entre Pallas et une femme tourrelée, également debout. . . . Æ.12.-R<sup>5</sup>.-F.\*.-120 fr.

*Ælius.*

743. ΔΟΥΚΛ..... ΑΙΛΙΟΣ. ΚΑΙ. Tête nue d'Ælius.

Ἡ. ΛΑΟΔΙΚΕΩΝ. Æsculape debout; en face, Hygiee dormant à manger à un serpent. □. *Mus. Theopol.* pag. 884. . . . Æ.9.-R<sup>5</sup>.-F.\*.-40 fr.

*Antoninus-pius.*

744. ΑΥ. ΚΑΙΣΑΡ. ΑΝΤΩΝΕΙΝΟΣ. Tête nue d'Antonin le pieux, à droite.

Ἡ. ΛΑΟΔΙΚΕΩΝ. Jupiter - Philalèthes debout, à gauche. . . . Æ.5.-R<sup>3</sup>.-F.\*.-6 fr.

745. ΑΝΤΩΝΕΙΝΟΣ. ΚΑΙΣΑΡ. Tête aurée d'Antonin le pieux, à droite.

Ἡ. Π. ΑΙΑΙΟΣ. ΔΙΟΝΥΣΙΟΣ. ΛΑΟΔΙΚΕΩΝ en 5 lig., dans une couronne de laurier. . Æ.7.-R<sup>3</sup>.-F.o.-9 fr.

*M. Aurelius.*

746. Μ. ΑΥΦΑΙΟΣ. ΒΗΡΟΣ. ΚΑΙΣΑΡ. Tête nue de M. Aurèle, à droite.

Ἡ. Π. ΚΑ. ΑΤΤΑΛΟΣ. ΑΝΕΘΗ. ΛΑΟΔΙΚΕΩΝ. Pallas debout, ayant sur la main dr. une chouette et dans la gauche la haste; à ses côtés, un bouclier. □. Cab. de M. Cousinery. . . . . Æ.12.-R<sup>4</sup>.-F.\*.-50 fr.

747. . . . . Tête de Marc-Aurèle.

Ἡ. Π. ΚΑ. ΑΤΤΑΛΟΣ. ΑΝΕΘΗΚΕΝ. ΛΑΟΔΙΚΕΩΝ. Venus - Anadyomène nue et debout, soutenant ses cheveux de la main droite; à ses pieds, un dauphin. □. Vaillant Num. græca. . . . Æ.9.-R<sup>5</sup>.-F.\*.-48 fr.

748. . . . . Tête de Marc-Aurèle.

Ἡ. Π. ΚΑ. ΑΤΤΑΛΟΣ. ΕΠΙΝΙΚΙΟΝ. ΑΝΕΘΗΚΕΝ. ΛΑΟΔΙΚΕΩΝ. Jupiter-Philalèthes debout. □. Vaillant Numismata græca. . . Æ.9.-R<sup>3</sup>.-F.\*.-18 fr.

749. . . . . Tête de Marc-Aurèle.

Ἡ. ΛΑΟΔΙΚΕΩΝ. ΑΔΡΑΜΥΤΤΗΝΩΝ (Sic). ΟΜΟΜΟΙΑ. Jupiter debout, vêtu de la toge, tendant la main droite à une femme debout qui tient ainsi que lui une haste à la main. □. . . Æ.9.-R<sup>5</sup>.-F.o.-48 fr.  
Vaillant Numismata græca.

750. ΑΥ. ΚΑΙ. Μ. ΑΥΡ. ΑΝΤΩΝΙΝΟΣ. Même tête.

Ἡ. ΛΑΟΔΙΚΕΩΝ. ΣΜΥΡΝΑΙΩΝ. ΟΜΟΜΟΙΑ. Jupiter debout entre deux Némésis, tenant la haste dans la main gauche. . . . . Æ.12.-R<sup>4</sup>.-F.\*.-50 fr.

751. ΑΥΤ. ΚΑΙ. Μ. ΑΥΡ. ΑΝΤΩΝΕΙΝΟΣ. Même tête.

Ἡ. ΛΑΟΔΙΚΕΩΝ. ΕΦΕΣΙΩΝ. ΟΜΟΜΟΙΑ. Jupiter-Phi-

*lalèthes* debout, ayant un aigle sur la main droite et la haste dans la gauche; devant lui, Diane d'Ephèse entre deux cerfs. . . . .  $\text{Æ.}10\frac{1}{2}$ -R<sup>4</sup>.-F.o.-30 fr.

752. ΑΥΤ. ΚΑΙ. Μ. ΑΥΡΗΛΙΟC. ΑΝΤΩΝΕΙΝΟC. CEB. Tête laurée de Marc-Aurèle, avec le *paludamentum*.

Ἡ. ΗΕΡΙΝΘΙΩΝ. ΟΜΟΝΟΙΑ. ΛΑΟΔΙΚΑΙΩΝ (Sic). M. Aurèle et L. Vêrus, tous deux debout et vêtus de la toge, se donnant la main droite et tenant chacun dans la gauche des tablettes; dans le champ, quelque chose semblable à une bourse.  $\square$ . *Mus. Pisan. Tab. XXIII. n<sup>o</sup>. 1. pag. 65.* .  $\text{Æ.}MM.$ -R<sup>5</sup>.-F.\*.-120 fr.

*Faustina-junior.*

753. ....Tête de Faustine jeune:

Ἡ. ΛΑΟΔΙΚΕΩΝ. ΠΕΡΓΑΜΗΝΩΝ. ΟΜΟΝΟΙΑ. Jupiter-*Philalèthes* et *Æsculape*, debout.  $\square$ . *Vaillant Numismata græca.* . . . .  $\text{Æ.}9.$ -R<sup>4</sup>.-F.\*.-30 fr.

*Commodus.*

754. ΑΥ. ΚΑ. Α. ΑΥΡ. ΚΟΜΜΟΔΟC. CEB. Tête laurée de Commode, à droite, avec le *paludamentum*.

Ἡ. ΛΑΟΔΙΚΕΙΑ. Femme assise à gauche, le *modius* sur la tête, tenant de la main droite le simulacre de Jupiter-*Philalèthes* et de la gauche la haste; dessous, de chaque côté, un fleuve couché; au-dessus de l'un, on lit: ΑΥΚΟC; au-dessus de l'autre, on lit: ΚΑΠΡΟC. . . . .  $\text{Æ.}10.$ -R<sup>5</sup>.-F.o.-50 fr.

755. ΑΥΤ. ΚΑΙ. Μ. ΑΥΡ. ΚΟΜΜΟΔΟC. Tête laurée de Commode, à droite, avec le *paludamentum*.

Ἡ. ΛΑΟΔΙΚΕΩΝ. ΕΦΕCΙΩΝ. ΟΜΟΝΟΙΑ. Jupiter-*Philalèthes* debout, ayant un aigle sur la main droite

- et tenant la haste dans la gauche; en face, Diane d'Épiphèse entre deux cerfs. . . . Æ. 11. - R<sup>4</sup>. - F. o. - 40 fr.
756. ΑΥΤ. ΚΑΙ. Μ. ΑΥΡ. ΚΟΜΜΟΔΟΣ. Tête laurée de Commode, à dr., la poitrine couverte du *paludam*.  
 Ῥ. ΛΑΟΔΙΚΕΩΝ.....ΟΜΟΝΟΙΑ. Apollon assis sur un siège, tourné à gauche, la main droite au-dessus d'un serpent dressé à ses pieds et le bras gauche appuyé sur sa lyre; devant, Jupiter-Philalèthes debout. . . . . Æ. 10 $\frac{1}{2}$ . - R<sup>3</sup>. - F. \*. - 30 fr.

*Julia-Domna.*

757. ΙΟΥΛΙΑ. ΔΟΜΝΑ. ΣΣ. Tête de Julie, à droite.  
 Ῥ. ΛΑΟΔΙΚΕΩΝ. ΝΕΩΚΟ. Τ. Π. Η. Pallas assise sur une chaise curule, tournée à g., ayant sur la main droite un globe surmonté d'une petite Victoire, la g. appuyée sur la haste. . . . . Æ. 8. - R<sup>2</sup>. - F. o. - 6 fr.
758. ΙΟΥΛΙΑ. ΔΟΜΝΑ. ΣΣΒ. Même tête.  
 Ῥ. ΛΑΟΔΙΚΕΩΝ. ΝΕΩΚΟΡΩΝ. Pallas assise, ayant sur la main droite une petite Victoire avec un trophée, et dans la gauche la haste; dans le champ, les lettres Τ. Π. Η. Ω. . . . . Æ. 8 $\frac{1}{2}$ . - R<sup>1</sup>. - F. o. - 6 fr.  
 Sestini Lettere, Tom. iv. pag. 126.
759. Autre; ΛΑΟΔΙΚΕΩΝ. ΝΕΩΚΟΡΩΝ. Pallas assise, tenant une patère dans la main droite et la haste dans la g. Ω. *Vaillant græca*. . . Æ. 8 $\frac{1}{2}$ . - R<sup>1</sup>. - F. o. - 6 fr.
760. Autre; ΛΑΟΔΙΚΕΩΝ. Cérès debout, tenant des épis dans la main droite et un flambeau dans la gauche. Ω. . . . . Æ. 4. - R<sup>4</sup>. - F. o. - 8 fr.  
 Mus. Vindob. Cat. I. p. 199. n°. 5.
761. ΙΟΥΛΙΑ. ΔΟΜΝΑ. ΣΣΒ. Tête de Julie.  
 Ῥ. ΛΑΟΔΙΚΕΩΝ. ΝΕΩΚΟΡΩΝ. Némésis ailée, de-

. bout, la main droite levée; dans le champ, le monogramme TO. et les lettres Π. Η. Æ.6.-R<sup>1</sup>.-F.o.-3 fr.

762. ....Tête de Julie.

Ῥ. ΛΑΟΔΙΚΕΩΝ. ΝΕΩΚΟΡΩΝ. Les trois furies. □.

*Vaillant Num. græca.* . . . Æ.9.-R<sup>2</sup>.-F.o.-12 fr:

763. ....Tête de Julie.

Ῥ. ΛΑΟΔΙΚΕΩΝ. ΝΕΩΚΟΡΩΝ. Femme assise, vêtue

de la *stola*, tenant dans la main droite uné pa-

tère et dans la gauche une corne d'abondance. □.

*Vaillant Numismata græca.* Æ.6.-R<sup>1</sup>.-F.o.-3 fr.

764. Autre; ΛΑΟΔΙΚΕΩΝ. ΝΕΩΚΟΡΩΝ. Figure voilée

et vêtue d'une tunique, ayant sur la main droite le

simulacre de Jupiter; à l'un de ses côtés, un cerf;

à l'autre, un lion. □. . . . Æ.9.-R<sup>2</sup>.-F.o.-12 fr.

*Vaillant Numismata græca.*

765. ΙΟΥΛΑ. ΔΟΜΝΑ. ΣΕΒ. Tête de Julie.

Ῥ. ΛΑΟΔΙΚΕΩΝ. Cérès debout, tenant dans la main

dr. des épis et dans la g. la haste. Æ.6.-R<sup>1</sup>.-F.o.-3 fr.

*Caracalla.*

766. ΑΥΤ. ΚΑΙ. Μ. ΑΥΡ. ΑΝΤΩΝΕΙΝΟC. ΣΕΒ. Tête laurée de Caracalla, à droite, avec *paludamentum* et cuirasse.

Ῥ. ΛΑΟΔΙΚΕΩΝ. ΝΕΩΚΟΡΩΝ. Temple distyle dans

lequel est une femme debout, tenant une corne d'a-

bondance et présentant une couronne à une figure mi-

litaire marchant, appuyée sur la haste. (*Médailon*

*retouché*). . . . . Æ.13.-R<sup>4</sup>.-F.o.-40 fr.

767. ΑΥΤ. ΚΑΙ. Μ. ΑΥΡ. ΑΝΤΩΝΕΙΝΟC. Tête laurée

de Caracalla, à droite, avec *paludamentum* et cui-

rasse; ΣΕΒ et une petite tête en contre-marque.

Ἡ. ΕΠΙ. Α. ΑΙΑ. ΠΙΓΡΗΤΟΣ. ΑΣΙΑΡ. ΛΑΘΑΙΚΕΩΝ.  
ΝΕΩΚΟΡΩΝ. Bacchus assis sur un char orné, traîné  
par une panthère et une chèvre montée par un amour;  
à côté, satyre et bacchante. Æ. 13.—R<sup>5</sup>.—F.\*.—130 fr.

768. Α. Υ. Τ (Sic). ΚΑΙ. Μ. ΑΥΡ. ΑΝΤΩΝΕΙΝΟΣ. ΣΕΒ.  
Tête laurée de Caracalla, à droite, le *paludamentum*  
sur l'épaule.

Ἡ. ΕΠ. Π. ΑΙΑ. ΠΙΓΡΗΤΟΣ. ΑΣΙΑΡ. Γ. ΛΑΘΑΙΚΕ-  
ΩΝ. ΝΕΩΚΟΡΩΝ. L'empereur debout, la tête radiée,  
tenant une patère dans la main droite et la haste dans  
la gauche, porté sur les mains de deux génies femel-  
les, debout, représentant, l'un la terre, l'autre la mer;  
entre les génies, l'aigle romaine planant, avec une  
couronne dans ses serres. □. Cabinet de M. Allier,  
à Paris. . . . . Æ. 13.—R<sup>6</sup>.—F.\*.—150 fr.

769. ΑΥ. Κ. Μ. ΑΥ. ΑΝΤΩΝΕΙΝΟΣ. ΣΕΒ. Tête laurée de  
Caracalla, à droite, avec le *paludamentum*.

Ἡ. ΛΑΘΑΙΚΕΩΝ. ΝΕΩΚΟΡΩΝ. ΤΟ. Π. Η. Némésis  
aillée et tourrelée, debout sur une estrade, tenant une  
corne d'abondance dans la main gauche et donnant à  
manger de la droite à un serpent; à ses pieds, une  
petite statue de Minerve sur une base; à sa gauche,  
un griffon et un petit édifice dans lequel est une sta-  
tue. . . . . Æ. 13.—R<sup>5</sup>.—F. 0.—120 fr.

770. ΑΥΤ. Κ. Μ. ΑΥ. ΑΝΤΩΝΕΙΝΟΣ. ΣΕΒ. Même tête,  
avec le *paludamentum*.

Ἡ. ΚΟΜΟΔΟΥ. ΚΕ. ΑΝΤΩΝΕΙΝΟΥ. ΛΑΘΑΙΚΕΩΝ.  
ΝΕΩΚΟΡΩΝ. ΔΟΓΜΑΤΙ. ΓΥΝΚΑΗΤΟΥ. L'empereur  
debout, en habit militaire et vêtu du *paludamentum*,  
tenant de la main dr. le simulacre de Jupiter - *Phila-*  
*lèthes* et s'appuyant de la g. sur la haste; à ses pieds,

de chaque côté, un captif; au-dessus de sa tête, un aigle le couronne. . . . . Æ. 14. - R<sup>5</sup>. - F. o. - 120 fr.

771. ....Ν. ΑΥΡ. ΑΝΤΩΝΕΙΝ..... Tête laurée de Caracalla.

Ἡ. ΛΑΟΔΙΚΕΩΝ. ΝΕΩΚΟΡΩΝ. ΔΟΓΜΑΤΙ. ΣΥΝΚΛΗΤΟΥ. Deux mains jointes. □. Æ. 8½. - R<sup>4</sup>. - F. o. - 24 fr.

Eckhel Num. vet. Anecd. Tab. xiv. fig. 13. p. 250.

772. ΑΥ. Κ. Μ. ΑΥ. ΑΝΤΩΝΕΙΝΟC. Tête laurée de Caracalla, à droite, avec cuirasse, ægide et contre-marque.

Ἡ. ΛΑΟΔΙΚΕΩΝ. ΝΕΩΚΟΡΩΝ. Jupiter-Philalèthes debout, un aigle sur la main droite et tenant la haste dans la gauche; dans le champ, TO en monogramme et les lettres Π. Η. . . . . Æ. 11. - R<sup>3</sup>. - F. o. - 30 fr.

773. ΑΥΤ. ΚΑΙ. Μ. ΑΥΡ. ΑΝΤΩΝΕΙΝΟC. Tête laurée de Caracalla, à droite.

Ἡ. ΛΑΟΔΙΚΕΩΝ. ΝΕΩΚΟΡΩΝ. Jupiter-Philalèthes et Esculape, debout. □. . Æ. MM. - R<sup>3</sup>. - F. o. - 30 fr.

Sestini Lettere, Tom. ix. p. 65.

774. Autre; ΛΑΟΔΙΚΕΩΝ. ΝΕΩΚΟΡΩΝ. Cybèle assise entre deux lions. □. . . . . Æ. 9. - R<sup>3</sup>. - F. o. - 18 fr.

Cabinet de M. Cousinery.

775. Autre; ΦΡΥΓΙΑ. La Phrygie personnifiée, tutulée et debout, portant sur la main droite deux simulacres; en face ΚΑΡΙΑ, la Carie, également debout et tutulée, tenant dans la main droite pendante des épis, et dans la gauche une corne d'abondance; dessous, cette inscription: ΛΑΟΔΙΚΕΩΝ. ΝΕΩΚΟΡΩΝ; au-dessus, (TO en monogr.) et les lettres Π. Η. □. Eckhel Doct. N. vet. III. p. 160. Æ. MM. - R<sup>1</sup>. - F. \*. - 200 fr.

776. Autre; ΛΑΟΔΙΚΕΩΝ. ΝΕΩΚΟΡΩΝ. ΕΥΤΥΧΕΙC.

ΧΑΙΡΟΙ. Quatre enfans debout. □. *Vaillant Num. græca.* . . . . . Æ.7.-R<sup>5</sup>.-F.o.-24 fr.

777. ΑΥ. Κ. Μ. ΑΥΡ. ΑΝΤΩΝΕΙΝΟC. Tête laurée de Caracalla, à droite, avec le *paludamentum*.

℞. ΛΑΟΔΙΚΕΩΝ. ΝΕΩΚΟΡΩΝ. ΤΟ en monogramme et les lettres Π. Η. La Fortune debout; à ses pieds, une roue. . . . . Æ.6.-R<sup>4</sup>.-F.o.-12 fr.

778. Autre; ΛΑΟΔΙΚΕΩΝ. ΝΕΩΚΟΡΩΝ. Homme nu, en fuite; dans le champ, ΤΟ. Π. Η. □. *Mus. Theupoli.* II. pag. 971. . . . . Æ.MM.-R<sup>3</sup>.-F.o.-30 fr.

779. . . . . Tête de Caracalla.

℞. ΛΑΟΔΙΚΕΩΝ. ΝΕΩΚΟΡΩΝ. Neuf figures, dont trois petits enfans. □. . . . . Æ.MM.-R<sup>5</sup>.-F.o.-100 fr.

*Vaillant Numismata græca.*

780. Autre; ΛΑΟΔΙΚΕΩΝ. ΝΕΩΚΟΡΩΝ. Femme *tutulée*, ailée et vêtue de la *stola*, debout, à gauche, tenant dans la main droite un gouvernail, deux épis, un pavot et un caducée, et dans la gauche une corne d'abondance et un dauphin. □. . . . . Æ.6.-R<sup>4</sup>.-F.o.-12 fr.

*Cabinet de M. Cousinery.*

781. . . . . Tête de Caracalla.

℞. ΛΑΟΔΙΚΕΩΝ. ΝΕΩΚΟΡΩΝ. Rhéa portant sur ses bras Jupiter enfant; autour, quatre corybantes frappant sur le *tympanum*; de chaque côté, un fleuve couché; plus loin, un homme nageant. □. *Vaillant Num. græca.* . . . . . Æ.MM.-R<sup>5</sup>.-F.o.-100 fr.

782. Autre; ΛΑΟΔΙΚΕΩΝ. ΝΕΩΚΟΡΩΝ. ΤΟ. Π. Η. Rhéa portant Jupiter enfant, entourée de trois corybantes; au-dessus, un aigle; dessous, le *Caper* et le *Lycus* couchés; à côté, une petite figure tenant un gouvernail. □. *Vaillant græca.* Æ.MM.-R<sup>6</sup>.-F.o.-150 fr.

783. Autre; ΛΑΟΔΙΚΕΩΝ. ΝΕΩΚΟΡΩΝ. Un lion et un

loup accroupis, en regard. □. *Vaillant Numismata græca*. . . . . Æ.6.-R<sup>4</sup>.-F.o.-12 fr.

784. ΑΥ. Κ. Μ. ΑΥΡ. ΑΝΤΩΝΙΝΟΣ. Tête laurée de Caracalla; en contre-marque, une petite tête laurée de Géta, avec Γ. CEB.

Ἡ. ΛΑΟΔΙΚΕΩΝ. ΠΕΡΓΑΜΗΝΩΝ. ΟΜΟΝΟΙΑ. ΤΟ. Π. Η. Jupiter-Laodicæus et Æsculape, vus en face et debout. □. . . . . Æ.10½.-R<sup>3</sup>.-F.o.-30 fr.

Cabinet de M. Cousinery.

785. ΑΥ. Κ. Μ. ΑΥΡ. ΑΝΤΩΝΙΝΟΣ. Même tête, sans contre-marque.

Ἡ. ΛΑΟΔΙΚΕΩΝ. ΕΦΕΣΙΩΝ. ΟΜΟΝΟΙΑ. ΤΟ. Π. Η. Jupiter - Laodicæus assis; devant, Diane d'Ephèse debout. □. *Même cabinet*. . . Æ.9.-R<sup>4</sup>.-F.o.-24 fr.

### *Geta.*

786. Α. CΕΠΤ. ΓΕΤΑΣ. ΚΑ. Tête nue de Géta.

Ἡ. Δ. CΥΝΚ. ΟΜΟΔΙΑ. ΛΑΟΔΙΚΕΩΝ. Table sur laquelle il y a deux vases; entr'eux, une grande urne dans laquelle sont deux palmes; sous la table, un *diota*. □. *Cabin. de M. Cousinery*. Æ.9.-R<sup>6</sup>.-F.o.-48 fr.

### *Elagabalus.*

787. . . . . Tête d'Elagabale.

Ἡ. ΕΠΙ. CΤΡ. Μ. ΑΥΡ. ΓΑΡΟΥ. ΛΑΟΔΙΚΕΩΝ, Κ. ΕΦΕΣΙΩΝ. Γ. ΝΕΩΚΟΡΩΝ. Diane d'Ephèse à droite et Jupiter-Philalèthes à g. □. . . Æ.9.-R<sup>3</sup>.-F.o.-18 fr.

*Vaillant Numismata græca,*

### *Maesa.*

788. ΙΟΥΛΙΑ. ΜΑΙΣΑ. CΕ. Tête de Maesa, à droite; dessus, Η en contre-marque; devant, une tête également en contre-marque.

Ἡ. ΛΑΟΔΙΚΕΩΝ. ΝΕΩΚΟΡΩΝ. ΔΟΓΜΑ. ΣΥΝΚΑΗ-  
 ΤΟΥ. Rome assise, tournée vers la gauche, ayant  
 sur la main droite une Victoire, le coude gauche ap-  
 puyé sur son bouclier. . . . Æ.8.-R<sup>4</sup>.-F.o.-12 fr.

789. ΙΟΥΑΙΑ. ΜΑΙΣΑ. ΣΕΒ. Tête de Mæsa, à droite.

Ἡ. ΛΑΟΔΙΚΕΩΝ. ΝΕΩΚΟΡΩΝ. Némésis ailée, de-  
 bout, à gauche, portant la main droite à sa bouche;  
 à ses pieds, une roue. . . . Æ.6.-R<sup>3</sup>.-F.o.-9 fr.

### Otacilia.

790. Μ. ΟΤΑΚΙΑ. ΣΕΒΗΡΑ. ΣΕ. Tête d'Otacile, à dr.

Ἡ. ΛΑΟΔΙΚΕΩΝ. ΝΕΩΚΟΡΩΝ. Les Dioscures de-  
 bout, ayant chacun la tête surmontée d'un astre, re-  
 tenant d'une main leur cheval par le frein et ayant la  
 haste pure dans l'autre. . . . Æ.8<sup>1</sup>/<sub>2</sub>.-R<sup>4</sup>.-F.o.-20 fr.

791. Μ. ΟΤΑΚΙΑ. ΣΕΒΗΡΑ. ΣΕ. Tête d'Otacile, à dr.

Ἡ. ΛΑΟΔΙΚΕΩΝ. ΝΕΩΚΟΡΩΝ. Hécate-Triformis;  
 à ses pieds, un chien. □. . . . Æ.9.-R<sup>4</sup>.-F.o.-24 fr.

Cabinet de M. Cousinery.

792. ΟΤΑ. ΣΕΥΗΡΑ. ΣΕΒΑΣ. Tête d'Otacile, à droite;  
 derrière ses épaules, un croissant.

Ἡ. ΛΑΟΔΙΚΕΩΝ. ΕΦΕΣΙΩΝ. ΟΜΟΝΟΙΑ. Jupiter-  
 Philalèthes debout, ayant sur la main dr. un aigle et  
 tenant dans la g. la haste; en face, Diane d'Ephèse,  
 avec ses supports et 2 cerfs. . . . Æ.12.-R<sup>5</sup>.-F.o.-60 fr.

### Philippus-junior.

793. Μ. ΙΟΥ. ΦΙΛΙΠΠΟΣ. ΚΑΙΣ. Tête nue de Philippe  
 fils, à droite, avec le *paludamentum*.

Ἡ. ΛΑΟΔΙΚΕΩΝ. ΝΕΩΚΟΡΩΝ. La Fortune debout,  
 tenant des épis et un gouvernail de la main dr. et une  
 corne d'abondance dans la g. . . . Æ.6.-R<sup>1</sup>.-F.o.-3 fr.

794. .... Tête de Philippe fils.  
 R. ΛΑΟΔΙΚΕΩΝ. ΝΕΩΚΟΡΩΝ. Jupiter debout, ayant son aigle sur la main droite et tenant la haste dans la gauche. □. *Vaillant græca.* . Æ.6.-R<sup>1</sup>.-F.o.-3 fr.
795. M. ΙΟΥΛ. ΦΙΛΙΠΠΟΣ. ΚΑΙΣΑΡ. Tête nue de Philippe fils.  
 R. ΛΑΟΔΙΚΕΩΝ. ΝΕΩΚΟΡΩΝ. Jupiter-*Philalèthes* et la Fortune, debout. □. Æ.MM.-R<sup>3</sup>.-F.o.-30 fr.  
*Sestini Letters, Tom. IX. pag. 65.*
796. Autre; ΛΑΟΔΙΚΕΩΝ. ΖΜΥΡΝΑΙΩΝ. ΟΜΟΝΟΙΑ. Jupiter-*Philalèthes* et Némésis, debout. □. *Sestini Lettere, Tom. IX. p. 65.* Æ.MM.-R<sup>3</sup>.-F.o.-30 fr.
797. Autre; ΛΑΟΔΙΚΕΩΝ. ΝΕΩΚΟΡΩΝ. Femme debout, vêtue de la *stola*, tendant la main droite à la Fortune également debout. □. Æ.9.-R<sup>4</sup>.-F.o.-24 fr.  
*Vaillant Num. græca.*
798. Autre; ΛΑΟΔΙΚΕΩΝ. ΝΕΩΚΟΡΩΝ. Femme debout devant un autel, tenant une patère et une corne d'abondance. □. . . . . Æ.6.-R<sup>1</sup>.-F.o.-3 fr.  
*Vaillant Numismata græca.*

L Y S I A S. *Médailles autonomes:*

*Les Médailles de cette ville sont :*

*En bronze.* R<sup>o</sup>. — F.\*. Petit module. . . . . 40 fr.

*Médailles impériales,*

*En bronze.* R<sup>o</sup>. — F.o. Moyen module. . . . . 48 fr.

799. ΒΟΥΛΗ. Tête voilée de femme, à droite.  
 R. ΑΤΤΙΛΑΔΕΩΝ. Bacchus nu et debout, le bras droit pendant, le gauche sur son thyrsé; à ses pieds, une panthère. . . . . Æ.5.-R<sup>3</sup>.-F.\*.-40 fr.

*Gordianus-pius.*

800. ΑΥΤ. Κ. Μ. ΑΝ. ΓΟΡΔΙΑΝΟΣ. Tête laurée de Gordien-pie, à droite, avec le *paludamentum*.

Ῥ. ΔΥΚΙΑΔΕΩΝ. Femme assise, tournée vers la gauche, le *modius* sur la tête, tenant dans la main droite une patère, la gauche appuyée sur son siège près du *tympanum*. . . . . Æ.7.-R<sup>6</sup>.-F.o.-48 fr.

801. ΑΥΤ. Κ. Μ. ΑΝ. ΓΟΡΔΙΑΝ..... Tête laurée de Gordien-pie, à droite, avec le *paludamentum*.

Ῥ. ΔΥΚΙΑΔΕΩΝ. La Fortune debout, avec ses attributs. . . . . Æ.6.-R<sup>6</sup>.-F.o.-48 fr.

**M E T R O P O L I S.** *Médailles autonomes.?*

*Les Médailles attribuées à cette ville sont :*

*En bronze.* R<sup>4</sup>. — F.o. Petit module. . . . . 8 fr.

*Médailles impériales.?(a).*

*En bronze.* { R<sup>1</sup>. — F.o. Petit module, de. . . 2 à 40 fr.  
 { R<sup>2</sup>. — F.o. Moyen module, de. . . 3 à 12 fr.  
 { R<sup>3</sup>. — F.o. Grand module, de. . . 12 à 24 fr.

802. Tête tourelée de femme.

Ῥ. ΜΗΤΡΟΠΟΛΙΤΩΝ occupant le milieu du champ.

? □. *Sestini Descr. pag. 470.* . Æ.3.-R<sup>4</sup>.-F.o.-8 fr.

803. Tête de Pallas, à droite.

Ῥ. ΜΗΤΡΟΠΟΛΙΤΩΝ. Foudre ailé, posé horizontalement. ? . . . . . Æ.3.-R<sup>4</sup>.-F.o.-8 fr.

---

(a) Toutes ces médailles peuvent appartenir aussi bien à Métropolis d'Ionie, à l'exception de celle d'Hostilien.

*Antoninus-pius.*

804. Légende altérée. Tête laurée d'Antonin le pieux, avec une contre-marque.

R̄. ΕΠΙ.....ΜΗΤΡΟΠΟΛΕΙΤΩΝ. Idole au milieu d'un temple tétrastyle de forme ronde. ? □. *Sestini Descr. pag. 470.* . . . . . Æ.9.-R<sup>4</sup>.-F.\*.-24 fr.

*Septimius-Severus.*

805. ΑΥ. Κ. Α. ΣΕ. ΣΕΟΥΗΡΟΣ. Π. Tête laurée de Septime-Sévère, à droite, avec le *paludamentum*.

R̄. ΕΠΙ. ΣΤΡ. ΚΛΑСС. ΘΑΛΛΟΥ. ΜΗΤΡΟΠΟΛΕΙΤΩΝ. Mars debout, armé d'une lance et d'un bouclier, dans un temple tétrastyle. ? . Æ.9½.-R<sup>3</sup>.-F.o.-18 fr.

806. Autre; ΜΗΤΡΟΠΟΛΕΙΤΩΝ. Tête tourelée de femme. ? □. *Vaillant græca.* . Æ.6.-R<sup>3</sup>.-F.o.-9 fr.

807. Autre; ΜΗΤΡΟΠΟΛΕΙΤΩΝ. Rome assise, tenant une patère et la haste; à ses pieds, un captif. ? □. *Vaillant Numismata græca.* . Æ.6.-R<sup>3</sup>.-F.o.-9 fr.

*Caracalla.*

808. ....Tête de Caracalla.

R̄. ΜΗΤΡΟΠΟΛΕΙΤΩΝ. Mars casqué, debout, tenant dans la main droite la haste, la gauche appuyée sur son bouclier. ? □. . . . . Æ.6.-R<sup>3</sup>.-F.o.-9 fr.

*Vaillant Numismata græca,*

*Geta.*

809. ....Π. ΓΕΤΑΣ. Tête nue de Géta, à droite.

R̄. ΜΗΤΡΟΠΟΛΙΤΩΝ. Le *Caystrus* couché, tourné à gauche, tenant dans la main dr. un roseau, la gauche appuyée sur une urne renversée de laquelle coulent des eaux. ? . . . . . Æ.3½.-R<sup>4</sup>.-F.o.-8 fr.

810. ....Tête de Géta.

Ἡ. ΜΗΤΡΟΠΟΛΕΙΤΩΝ. Le *Caystrus* couché, tourné à gauche, tenant dans la main droite un roseau, la gauche appuyée sur une urne renversée de laquelle coulent des eaux. □ . . . . . Æ.6.-R<sup>4</sup>.-F.o.-12 fr.

Vaillant Numismata græca.

811. Π. ΣΕΠΤ. ΓΕΤΑΣ. ΚΑΙΣ. Tête nue de Géta.

Ἡ. ΜΗΤΡΟΠΟΛΕΙΤΩΝ. La Fortune debout, avec ses attributs. ? □ . . . . . Æ.6.-R<sup>4</sup>.-F.o.-12 fr.

Sestini Descr. p. 471.

### *Severus-Alexander.*

812. ....Κ. ΑΛΕΞΑΝΔΡΟΣ. Tête aurée de Sévère-Alexandre, à droite, avec le *paludamentum*.

Ἡ. ΜΗΤΡΟΠΟΛΕΙΤΩΝ. Figure militaire debout, la main droite sur la haste et la gauche sur un bouclier posé à terre. ? . . . . . Æ.5.-R<sup>3</sup>.-F.o.-6 fr.

813. Μ. ΑΥΡ. ΣΕΥΗ. ΑΛΕΞΑΝΔΡΟΣ. Même tête.

Ἡ. ΜΗΤΡΟΠΟΛΕΙΤΩΝ. La Fortune debout, avec ses attributs. ? . . . . . Æ.7.-R<sup>3</sup>.-F.o)-9 fr.

814. Autre presque semblable. ? . Æ.5.-R<sup>3</sup>.-F.o.-6 fr.

815. Μ. ΑΥΡ. ΑΛΕΞΑΝΔΡΟΣ. Même tête.

Ἡ. ΜΗΤΡΟΠΟΛΕΙΤΩΝ. La Fortune debout, avec ses attributs. ? . . . . . Æ.3½.-R<sup>2</sup>.-F.o.-4 fr.

816. Autre; ΜΗΤΡΟΠΟΛΕΙΤΩΝ. Pallas debout, tenant dans la main droite une haste et dans la gauche un bouclier. ? □. Vaillant græca. Æ.4.-R<sup>1</sup>.-F.o.-2 fr.

817. Autre; ΜΗΤΡΟΠΟΛΕΙΤΩΝ. Mars debout dans un temple tétrastyle. ? □. . . . . Æ.9.-R<sup>2</sup>.-F.o.-12 fr.

Vaillant Numismata græca.

818. ΑΥΤ. Κ. Μ. ΑΥΡ. ΣΕΥ. ΑΛΕΞΑΝΔΡΟΣ. ΣΕΒ. Tête aurée

laurée de Sévère-Alexandre, à droite, avec le *paludamentum*.

Æ. €ΠΙ. CTP. AYP. CECTOY. B. MHTPONOΛEITON.

Figure casquée, debout dans un temple tétrastyle, tenant la haste dans la main droite et un bouclier dans la gauche. ? . . . . . Æ. 10. - R<sup>3</sup>. - F. o. - 18 fr.

### Maximinus.

819. A. K. IOY. OYH. MAZIMEINOC. Tête laurée de Maximin.

Æ. MHTPONOΛEITON. La Fortune debout, avec ses attributs. ? . . . . . Æ. 6. - R<sup>3</sup>. - F. o. - 9 fr.

Cabinet de M. Cousinery.

820. Autre; MHTPONOΛEITON. Mars debout, la main droite appuyée sur son bouclier et la gauche sur la haste. ? . . . . . Sestini Deser. p. 470. Æ. 6. - R<sup>3</sup>. - F. o. - 9 fr.

### Maximus.

821. Γ. Ι. ΟΥΗ. ΜΑΞΙΜΟC. Κ. Tête laurée de Maxime, à droite, avec le *paludamentum*.

Æ. MHTPONOΛEITON. La Fortune debout, avec ses attributs. ? . . . . . Æ. 5. - R<sup>4</sup>. - F. o. - 8 fr.

822. Γ. ΕΟΥΑ. ΟΥΗ. ΜΑΞΙΜΟC. Κ. Même tête, avec le *paludamentum*.

Æ. €Π. CTP. ΠΑΥΛΕΙΝΟΥ. MHTPONOΛEITON, Cybèle assise à gauche entre deux lions, tenant dans la main droite une patère, le coude gauche appuyé sur le *tympanum*. ? . . . . . Æ. 8 $\frac{1}{2}$ . - R<sup>4</sup>. - F. o. - 24 fr.

### Gordianus-pius.

823. AYT. K. M. ANT. ΓΟΡΔΙΑΝΟC. Tête laurée de Gordien-pie, à droite, avec le *paludamentum*.

- Η. ΜΗΤΡΟΠΟΛΕΙΤΩΝ. La Fortune debout, avec  
 ses attributs. ? . . . . . Æ.5.-R<sup>2</sup>.-F.o.-4 fr.  
 824. ΑΥΤ. Η. Η. ΑΝΤ. ΓΟΡΑΙΑΝΟΣ. Tête laurée de  
 Gordien-pie, à droite, avec le *paludamentum*.  
 Η. ΜΗΤΡΟΠΟΛΕΙΤΩΝ. Fleuve couché, tourné à  
 gauche. ? . . . . . Æ.5.-R<sup>2</sup>.-F.o.-4 fr.  
 825. Autre; ΕΠ. ΣΤΡΑ. ΑΥΡ. ΒΑΣΣΟΥ. Β. ΜΗΤΡΟΠΟ-  
 ΛΕΙΤΩΝ. Homme et femme debout, se donnant la  
 main; l'homme, vêtu d'un habit court et de la *chla-*  
*myde*, a la main gauche sur la haste pure; la femme,  
 vêtue de la *stola*, tient dans la main gauche la haste  
 transversale. ? . . . . . Æ.8.-R<sup>4</sup>.-F.o.-12 fr.

*Philippus-senior.*

826. Μ. ΙΟΥ. ΦΙΛΙΠΠΟΣ. Tête laurée de Philippe père,  
 à droite, avec le *paludamentum*.  
 Η. ΜΗΤΡΟΠΟΛΕΙΤΩΝ. Figure militaire debout,  
 tenant dans la main droite la haste, la gauche posée  
 sur son bouclier. ? . . . . . Æ.5½.-R<sup>2</sup>.-F.o.-4 fr.  
 827. ΑΥΤ. Κ. Μ. ΙΟΥ. ΦΙΛΙΠΠΟΣ. Même tête.  
 Η. ΜΗΤΡΟΠΟΛΕΙΤΩΝ. La Fortune debout, avec  
 ses attributs. ? . . . . . Æ.4½.-R<sup>2</sup>.-F.o.-4 fr.  
 828. Autre; ΜΗΤΡΟΠΟΛΕΙΤΩΝ. Fleuve couché, tour-  
 né à gauche. ? . . . . . Æ.5.-R<sup>2</sup>.-F.o.-4 fr.

*Otacilia.*

829. Μ. ΩΤΑΚ. ΣΕΟΥΗΡΑ. ΣΕΒ. Tête d'Otacile, à dr.  
 Η. ΜΗΤΡΟΠΟΛΕΙΤΩΝ. ΣΕΒΑΣΤΑ. ΚΑΙΣΑΡΙΑ (Sic).  
 Urne avec des palmes. ? . . . . . Æ.8.-R<sup>4</sup>.-F.o.-12 fr.  
 830. Μ. ΩΤΑΚΕΙΛΙΑ. ΣΕΒΗΡΑ. ΣΕΒ. Même tête.  
 Η. ΕΠ. ΣΤ. ΑΥ. ΣΕΤΟΥ. Β. ΜΗΤΡΟΠΟΛΕΙΤΩΝ.  
 Cybèle tourelée, assise, tenant dans la main droite

une patère, la gauche appuyée sur le *tympañum*; à ses pieds, un lion. □. . . . . Æ. 8 $\frac{1}{2}$ .—R<sup>6</sup>.—F. o.—20 fr.  
Cabinet de M. Coassigny.

*Philippus-junior.*

831. ΑΥΤ. Κ. Μ. ΙΟΥ. ΦΙΛΙΠΠΟΣ. Tête laurée de Philippe fils, à droite, avec le *paludamentum*.  
R. ΜΗΤΡΟΠΟΛΕΙΤΩΝ. Fleuve couché, tourné à gauche. ? . . . . . Æ. 5.—R<sup>2</sup>.—F. o.—4 fr.

*Hostilianus.*

832. . . . . ΚΥΙΝΤΟΣ. ΚΑΙ. Tête nue d'Hostilien, à dr., avec le *paludamentum*.  
R. ΜΗΤΡΟΠΟΛΕΙΤΩΝ. ΦΡΥ. Plusieurs branches de laurier en gerbe. . . . . Æ. 5.—R<sup>3</sup>.—F. o.—40 fr.

*Valerianus-senior.*

833. ΑΥ. ΚΑ. ΠΟ. ΔΙΚ. ΟΥΑΛΕΡΙΑΝΟΣ. Tête laurée de Valérien père, à droite, avec le *paludamentum*.  
R. ΜΗΤΡΟΠΟΛΕΙΤΩΝ. Mars debout, cuirassé, la main droite armée de la haste et la gauche posée sur son bouclier. ? . . . . . Æ. 5.—R<sup>1</sup>.—F. o.—2 fr.
834. Autre; ΜΗΤΡΟΠΟΛΕΙΤΩΝ. La Fortune debout, avec ses attributs. ? . . . . . Æ. 4 $\frac{1}{2}$ .—R<sup>1</sup>.—F. o.—2 fr.
835. ΑΥΤ. Κ. ΠΟ. ΔΙΚΗ. ΟΥΑΛΕΡΙΑΝΟΣ. Tête laurée de Valérien père, à droite.  
R. ΕΠΙ. ΣΤΡ. ΑΥΡ. ΕΥΠΟΡΩ. Β. ΜΗΤΡΟΠΟΛΕΙΤΩΝ. Mars armé de la haste et d'un bouclier, debout dans un temple tétrastyle. ? . . . . . Æ. 10.—R<sup>4</sup>.—F. o.—24 fr.
836. ΑΥΤ. Κ. ΠΟΠ. ΔΙΚΗ. ΟΥΑΛΕΡΙΑΝΟΣ. Tête laurée de Valérien père, à droite, avec le *paludamentum*.  
R. ΜΗΤΡΟΠΟΛΕΙΤΩΝ. ΚΑΙ. ΣΑΡΑ. ΣΕΒΑΣΤΑ. Urne avec deux palmes. ? . . . . . Æ. 7.—R<sup>3</sup>.—F. o.—9 fr.

*Gallienus.*

837. ΑΥΤ. Κ. ΠΟ. ΔΙΚΙΝ. ΓΑΛΛΙΗΝΟΣ. Tête laurée de Gallien, à droite, avec le *paludamentum*.

Ῥ. ΕΠ. ΕΤ. ΑΥΡ. ΕΥΠΟΡΟΥ. Β. ΜΗΤΡΟΠΟΛΕΙΤΩΝ. Femme debout, ayant sur la main dr. le simulacre de Mars, et tenant de la gauche une corne d'abondance; à ses pieds, un autel. ? . . . . . Æ.8.-R<sup>1</sup>.-F.o.-3 fr.

838. Autre, avec ΕΠ. ΣΤΡ. ΟΥΑΛ. ΝΕΙΚΙΑ. ΜΗΤΡΟΠΟΛΕΙΤΩΝ. Même type. . . . . Æ.8.-R<sup>2</sup>.-F.o.-6 fr.

839. ΑΥΤ. Κ. ΠΟ. ΔΙΚΙΝ. ΓΑΛΛΙΗΝΟΣ. Tête laurée de Gallien, à droite, avec une contre-marque.

Ῥ. ΣΕΒΑΣΤΑ. ΚΑΙΣΑΡΕΑ. ΜΗΤΡΟΠΟΛΕΙΤΩΝ. Urne des jeux avec deux palmes. ? Æ.7.-R<sup>4</sup>.-F.o.-12 fr.

*Salonina.*

840. ΣΑΛΩΝ. ΧΡΥΣΟΓΟΝΗ. ΣΕΒΑ. Tête de Salonine sur un croissant.

Ῥ. ΕΠ. ΣΤΡ. ΑΥΡ. ΕΥΠΟΡΟΥ. Β. ΜΗΤΡΟΠΟΛΕΙΤΩΝ. Cybèle assise entre deux lions. ? Æ.8.-R<sup>3</sup>.-F.o.-9 fr.

841. Autre; ΕΠ. ΕΤ. ΑΥΡ. ΕΥΠΟΡΟΥ. Β. ΜΗΤΡΟΠΟΛΕΙΤΩΝ. Femme debout, vêtue de la *stola*, ayant sur la main droite le simulacre de Mars et tenant de la gauche une corne d'abondance; à ses pieds, un autel. ? . . . . . Æ.8.-R<sup>3</sup>.-F.o.-9 fr.

*Saloninus.*

842. ΣΑΛΩ. ΟΥΑΛΕΡΙΑΝΟΣ. ΚΑΙ. Tête laurée de Salonin, à droite.

Ῥ. ΜΗΤΡΟΠΟΛΕΙΤΩΝ. La Fortune debout, avec ses attributs. ? . . . . . Æ.5.-R<sup>5</sup>.-F.o.-15 fr.

843. ΔΙΚ. ΣΑΛΩ. ΟΥΑΛΕΡΙΑΝΟΣ. Tête laurée, avec le *paludamentum*.

Ν. ΜΗΤΡΟΠΟΛΕΙΤΩΝ. Mars cuirassé, debout, la main droite posée sur son bouclier, la gauche sur la haste. ? . . . . . Æ. 4½.—R<sup>5</sup>.—F.o.—15 fr.

M I D A E V M. Médailles impériales.

Les Médailles de cette ville sont :

En bronze. { R<sup>3</sup>. — F.o. Petit module, de . . . 6 à 18 fr.  
 { R<sup>3</sup>. — F.o. Moyen module, de . . . 9 à 48 fr.  
 { R<sup>3</sup>. — F.o. Grand module, de . 18 à 24 fr.

Caligula.

844. Sans légende. Tête laurée de Caligula, à droite.  
 R. ΜΙΔΑΕΩΝ. Femme debout. □. Cabinet de M.  
 Tôchon, à Paris. . . . . Æ. 3.—R<sup>6</sup>.—F.o.—18 fr.

Trajanus.

845. ΑΥ. ΝΕΡ. ΤΡΑΙΑΝΟΣ. ΚΑΙ. CΕ. ΓΕ. ΔΑ. Tête laurée de Trajan, à droite.

R. ΜΙΔΑΩΝ (Sic)..... ΕΡΑΤΗΣ. Fleuve couché, tourné à gauche, le bras droit étendu et le coude gauche sur une urne renversée. . . . . Æ. 7.—R<sup>5</sup>.—F.\*.—24 fr.

846. Α.... ΝΕΡ. ΤΡΑΙΑΝΟΥ. ΚΑΙ. CΕ. ΓΕ. Δ. Même tête.

R. ΜΙΔΑ..... Æsculape debout, avec ses attributs. . . . . Æ. 5½.—R<sup>4</sup>.—F.\*.—12 fr.

Antoninus-pius.

847. ΤΙ. ΑΙ. ΚΑΙCΑΡ. ΑΝΤΩΝΕΙΝΟΣ. Tête nue d'Antonin le pieux.

R. ΜΙΔΑΕΩΝ. Sérapis assis; à ses pieds, Cerbère.  
 □. Sestini Lett. T. III. p. 74. Æ. 6.—R<sup>4</sup>.—F.o.—12 fr.

Julia-Damna.

848. ΙΟΥΛΙΑ. CΕΒΑCΤΗ. Tête de Julie, à droite.

*Otacilia.*

862. Μ. ΟΤΑΚΙΛΙΑ. ΚΕΟΥΗΡΑ. ΑΥ. Tête d'Otacile, à dr.  
 R. ΜΙΑΑΕΩΝ. Cérès tenant d'une main des épis et  
 de l'autre la haste noueuse. □. *Cabinet de M. Cou-*  
*sinery*. . . . . *Æ. 8½. — R<sup>4</sup>. — F. o. — 24 fr.*

*Philippus-junior:*

863. Μ. ΙΟΥΛΙΟΣ. ΦΙΛΙΠΠΟΣ. Κ. Tête nue de Philippe  
 fils, à droite.

R. ΜΙΑΑΕΩΝ. Bacchus debout, tenant le *cantha-*  
*rum* dans la main droite et le thyrsé dans la gauche; à  
 ses pieds, un tigre. □. . . . . *Æ. 7. — R<sup>4</sup>. — F. o. — 12 fr.*

Sestini Letters, Tom. III. pag. 76.

M. O. C. O. C. L. I. A. *Médailles impériales. ?*

*Les Médailles attribuées à cette ville sont :*

*En bronze.* { R<sup>8</sup>. — F. o. Petit module, . . . . . 40 fr.  
 { R<sup>8</sup>. — F. o. Moyen module. . . . . 60 fr.

*Gordianus-pius.*

864. ΑΥΤ. Κ. Μ. ΑΝΤ. ΓΟΡΔΙΑΝΟΣ. Tête laurée de  
 Gordien-pie, à droite, avec le *paludamentum*.

R. ΟΚΟΚΑΙΩΝ (Sic). Cybèle assise, à gauche; à  
 ses pieds, un griffon. ? (a). *Æ. 6½. — R<sup>8</sup>. — F. o. — 60 fr.*

(a) Cette médaille est bien conservée, cependant on ne trouve  
 aucuns vestiges de la lettre *μ* qui devrait être l'initiale de la lé-  
 gende. M. Sestini a pensé que cette même médaille étoit de *Dio-*  
*coclia*, et a supposé par conséquent les lettres *ΔΙ* pour initiales.  
 J'ai cru devoir décrire cette médaille une seconde fois, pour ob-  
 server qu'elle est du moyen module au lieu du petit, et que j'ai  
 aperçu bien distinctement un griffon, le pied levé, au lieu d'un  
 lion. Voyez pag. 280. n<sup>o</sup>. 495 et *Sestini Lett.*, Tom. VII. pag. 68.

865. Tête de Gordien-pie.

Ἡ. ΜΟΚΟΚΑΙΩΝ. Cybèle assise, à gauche; à ses pieds, un lion. ? □. . . . . Æ.4.-R<sup>8</sup>.-F.o.-40 fr.

Vaillant Numismata græca.

N A C O L E A. Médailles autonomes.

Les Médailles de cette ville sont :

En bronze. R<sup>8</sup>. — F.o. Petit module. . . . . 40 fr.

Médailles impériales.

|            |   |                                                            |
|------------|---|------------------------------------------------------------|
| En bronze. | { | R <sup>8</sup> . — F.o. Petit module. . . . . 18 fr.       |
|            |   | R <sup>6</sup> . — F.o. Moyen module, de . . . 24 à 48 fr. |
|            |   | R <sup>6</sup> . — F.o. Grand module. . . . . 100 fr.      |
|            |   | R <sup>7</sup> . — F.o. Médaillon. . . . . 200 fr.         |

866. Tête de Diane, à droite, avec le carquois derrière le dos.

Ἡ. ΝΑΚΟΔΕΩΝ. Apollon nu et debout, tenant dans la main droite le *plectrum* et dans la gauche une lyre. . . . . Æ.4.-R<sup>8</sup>.-F.o.-40 fr.

867. ΑΡΤΕΜΙΔΟΣ. Diane debout, prenant de la main droite une flèche dans son carquois et tenant un arc dans la gauche.

Ἡ. ΝΑΚΟΔΕΩΝ. Apollon nu et debout, tenant dans la main droite une patère, la gauche posée sur une lyre. □. . . . . Æ.4.-R<sup>8</sup>.-F.o.-40 fr.

Seeint Letters, Tom. III. pag. 77.

Domitianus.

868. ΑΥΤ. ΔΟΜΙΤΙΑΝΟΣ. ΚΑΙΣΑΡ. ΣΕΒ. ΓΕΡ. Tête laurée de Domitien; à droite.

Ἡ. ΝΑΚΟΔΕΩΝ. Femme assise à gauche; le *modius*

sur la tête, tenant dans la main droite une patère et dans la gauche la haste. . . . Æ.7.-R<sup>6</sup>.-F.o.-48 fr.

869. ΑΥΤ. ΔΟΜΙΤΙΑΝΟΣ. ΚΑΙ. ΣΕΒ. ΓΕΡ. Tête laurée de Domitien, à droite.

Ῥ. ΝΑΚΟΛΕΩΝ. Caducée. Æ.5.-R<sup>6</sup>.-F.o.-18 fr.

*Trajanus.*

870. ....Tête de Trajan.

Ῥ. ΕΠΙ. ΑΚΥΛΛΟΥ. ΠΡΟΚΛΟΥ. ΝΑΚΟΛΕΩΝ.

Femme tourelée, assise, tenant dans la main droite une patère et dans la gauche la haste pure. □. *Vailant Numismata græca.* . . . Æ.9.-R<sup>6</sup>.-F.o.-100 fr.

*Caracalla.*

871. ΑΝΤΩΝΕΙΝΟΣ. ΑΥΓΟΥΣΤΟΣ. Tête laurée de Caracalla.

Ῥ. ΕΠΙ. ΟΝΗΕΙΜΟΥ. ΑΡΧ. ΝΑΚΟΛΕΩΝ. Hercule debout, tenant dans la main droite sa massue et dans la gauche la dépouille du lion; à ses pieds, une tête de taureau. □. . . . . Æ.M.M.-R<sup>7</sup>.-F.o.-200 fr.

Mus. Theupoli. II. p. 973.

*Geta.*

872. Π. ΣΕΠΤ. ΓΕΤΑΣ. ΚΑΙ. Tête nue de Géta.

Ῥ. ΝΑΚΟΛΕΩΝ. Jupiter nu, marchant; lançant la foudre de la main droite et portant son aigle sur la gauche. □. . . . . Æ.4.-R<sup>6</sup>.-F.o.-18 fr.

Echhel Sylloge I. Num. vet. p. 52.

*Gordianus-pius.*

873. Μ. ΑΝΤ. ΓΟΡΔΙΑΝΟΥ. Tête laurée de Gordien-pis, à droite, avec le *paludamentum*.

Ῥ. ΝΑΚΔΑΣΩΝ. Femme tourelée, assise à gau-

che, tenant dans la main droite des épis et dans la gauche une corne d'abondance. . . . Æ.7.-R<sup>5</sup>.-F.o.-24 fr.

OTRVS: *Médailles impériales.*

*Les Médailles de cette ville sont :*

|            |   |                                               |         |
|------------|---|-----------------------------------------------|---------|
| En bronze. | { | R <sup>7</sup> . — F.o. Petit module. . . . . | 20 fr.  |
|            |   | R <sup>6</sup> . — F.o. Moyen module. . . . . | 48 fr.  |
|            |   | R <sup>7</sup> . — F.o. Médaillon. . . . .    | 200 fr. |

*Julia-Domna.*

874. IOYΑΙΑ. ΓΕΒΑΓΤΗ. Tête de Julie, à droite.

R. ΑΛΕΞΑΝΔΡΟΣ. ΑΝΘΗ. ΟΤΡΟΗΝΩΝ. Pallas debout, tenant dans la main droite une patère et dans la gauche la haste. . . . . Æ.6.-R<sup>6</sup>.-F.o.-48 fr.

*Caracalla.*

875. ΑΥΤ. Κ. Μ. ΑΥ. ΑΝΤΩΝΕΙΝΟΣ. Tête laurée de Caracalla, à droite.

R. ΑΛΕΞΑΝΔΡΟΣ. ΑΣΙΑΡΧΗΣ. ΑΝΘΗΚΕΝ. ΟΤΡΟΗΝΩΝ. Enée, en habit militaire, marchant et se retournant, donnant la main dr. à Acagne coiffé du bonnet phrygien et portant Anchise sur le bras g. ; dans chaque main, ses pénates. □. *Sestini Lettere, Tom. I. p. 116.* . . . . . Æ.MM.-R<sup>7</sup>.-F.o.-200 fr.

*Plautilla.*

876. ΦΟΥ. Α. ΠΛΑΥΤΙΑΔΑΣ. Tête de Plautilla, à dr.

R. ΟΤΡΟΗΝΩΝ. Cérès debout, tenant des épis dans la main droite et un flambeau dans la gauche. □. *Cabinet de M. Töcher.* . . . . . Æ.5.-R<sup>7</sup>.-F.o.-20 fr.

*Géta.*

877. ΠΟ. ΣΕΠΤ. ΓΕΤΑΣ. ΚΑΙ. Tête nue de Géta.

Ῥ. ΑΛΕΞΑΝΔΡΟΣ. ΑΣΙΑΡΧ. ΑΝΘΘ. ΟΤΡΟΗΝΩΝ.  
 Enée se retournant, le pied droit sur une proue de  
 vaisseau, la main droite levée et tenant dans la gauche  
 la haste. □. . . . . Ἄ.6.-R<sup>6</sup>.-F.o.-48 fr.

Sestini Letters, Tom. 1. p. 116 et 117.

P E L T A E *Médailles autonomes.**Les Médailles de cette ville sont :*En bronze. R<sup>6</sup>. — F.o. Petit module. . . . . 18 fr.*Médailles impériales.*

En bronze. { R<sup>6</sup>. — F.o. Grand module. . . . . 200 fr.  
 { R<sup>6</sup>. — F.\*. Médaillon . . . . . 300 fr.

878. Tête du Soleil.

Ῥ. ΠΕΛΤΗΝΩΝ au milieu d'une couronne de laurier.  
 □. Cab. de M. Cousinery. . . . . Ἄ.2½.-R<sup>6</sup>.-F.o.-18 fr.

879. Tête laurée de Jupiter.

Ῥ. ΠΕΛΤΗΝΩΝ. Foudre ailé. □. Sestini Descript.  
 pag. 472. . . . . Ἄ.4.-R<sup>6</sup>.-F.o.-18 fr.

880. Tête casquée de Mars.

Ῥ. ΠΕΛΤΗΝΩΝ. Lion couché, tourné à gauche ;  
 dessous, les monogrammes (733 et 1443). □. Cabin.  
 de M. Cousinery. . . . . Ἄ.4.-R<sup>6</sup>.-F.o.-18 fr.

881. ΜΑΚΕΔΟ. Tête d'Æsculape; devant, le bâton qui  
 lui est consacré.

Ῥ. ΠΕΛΤΗΝΩΝ. Hygiène donnant à manger à un  
 serpent dans une patère. □. . . . . Ἄ.2½.-R<sup>6</sup>.-F.o.-18 fr.

Cabinet de M. Cousinery.

882. ΒΟΥΛΗΣ. Tête voilée de femme.

Ῥ. ΠΕΛΑΘΗΝ.... ΜΑΚΕΔ. Aigle debout. □. *Eckhel*  
*Doct. Tom. III. pag. 169. . . Æ.4.-R<sup>6</sup>.-F.o.-18 fr.*

883. ΒΟΥΛΗ. ΠΕΛΑΘΗΝΩΝ. Tête voilée de femme, à dr.

Ῥ. ΠΕΛΑΘΗΝΩΝ. ΜΑΚΕΔΟΝΩΝ. Némésis debout ;  
à ses pieds, une roue. □. . . . Æ.4.-R<sup>6</sup>.-F.o.-18 fr.  
Pembrock pars II. pl. 24.

*Antoninus-pius.*

884. ....Tête d'Antonin le pieux.

Ῥ. ΠΕΛΑΘΗΝΩΝ. ΜΑΚΕΔΟΝΩΝ..... Hercule étouf-  
fant le lion de Némée. □. Æ.MM.-R<sup>8</sup>.-F.\*.-300 fr.  
*Eckhel Doct. Num. vet. Tom. III. p. 170.*

*Severus-Alexander.*

885. ΑΥ. Κ. Μ. ΑΥ. ΣΕΥ. ΑΛΕΞΑΝΔΡ. C. Tête laurée de  
Sévère-Alexandre.

Ῥ. ΠΕΛΑΘΗΝΩΝ. ΜΑΚ. ΑΡ..... ΦΑΥΣΤΕΙΝΟΥ.  
L'empereur à cheval, prêt à lancer un dard. □. *Cat.*  
*d'Ennery, pag. 492. . . . Æ.9.-R<sup>8</sup>.-F.o.-200 fr.*

PHILOMELIVM. Médailles autonomes.

*Les Médailles de cette ville sont :*

*En bronze.* { R<sup>4</sup>. — F.o. Petit module. . . . . 8 fr.  
                  { R<sup>3</sup>. — F.o. Moyen module. . . . . 9 fr.

*Médailles impériales.*

*En bronze.* { R<sup>4</sup>. — F.o. Petit module. . . . . 8 fr.  
                  { R<sup>4</sup>. — F.o. Moyen module, de . 12 à 24 fr.  
                  { R<sup>4</sup>. — F.o. Grand module, de . 24 à 30 fr.

886. Tête de la Victoire, à droite.

Ῥ. ΦΙΛΟΜ..... ΣΚΤΘ. Deux cornes d'abondance

réunies; au milieu, un foudre; au-dessus, un astre dans un croissant. . . . . Æ.5.—R<sup>4</sup>.—F.o.—8 fr.

887. Tête de la Victoire, à droite.

Ἡ. ΦΙΛΟΜΗΔ. ΣΚΥΘΙ. Deux cornes d'abondance réunies; au milieu, un foudre; au-dessus, un astre dans un croissant. . . . . Æ.6.—R<sup>3</sup>.—F.o.—9 fr.

888. Tête de la Victoire, à droite, avec une contre-marque.

Ἡ. ΦΙΛΟΜΗΔ. ΣΚΥΘ. Deux cornes d'abondance réunies; au milieu, un foudre; au-dessus, un astre dans un croissant. . . . . Æ.6.—R<sup>3</sup>.—F.o.—9 fr.

*Septimius-Severus.*

889. Κ. ΛΟΥ. ΣΕΠ. ΣΕΟΥΗΡΟΣ. ΠΕ. . . . . Tête laurée de Septime-Sévère, à droite.

Ἡ. ΑΔΡΙΑΝΟΥ. ΦΙΛΟΜΗΛΕΩΝ. La Fortune debout, avec ses attributs. □. *Cab. de M. Tâchon, à Paris.* . . . . . Æ.6.—R<sup>4</sup>.—F.o.—12 fr.

890. ΑΥ. Κ. ΛΟΥ. ΣΕΠ. ΣΕΟΥΗΡΟΣ. ΠΕ. Tête laurée de Septime-Sévère, à droite.

Ἡ. ΕΠΙ. ΑΔΡΙΑΝ. ΦΙΛΟΜΗΛΕΩΝ (Sic). Pallas debout et casquée, ayant sur la main droite une petite Victoire et tenant dans la gauche la haste; à ses pieds, d'un côté, un serpent s'élançant; de l'autre, un bouclier. . . . . Æ.9.—R<sup>4</sup>.—F.o.—24 fr.

891. ΑΥ. ΚΑ. ΣΕΠ. ΣΕΥΗΡΟΣ. Même tête laurée, à dr., avec le *paladamentum*.

Ἡ. ΕΠΙ. ΚΑ. ΤΡΑΙΑ. ΦΙΛΟΜΗΛΕΩΝ. Homme debout, vêtu d'un habit court, tenant dans la main droite une patère et dans la gauche la haste; à ses pieds, un aigle. . . . . Æ.6.—R<sup>4</sup>.—F.o.—12 fr.

*Julia-Domna.*

892. IOY. ΔΟΜΝΑ. ΣΕΒ. Tête de Julie, à droite.  
 R. ΦΙΛΟΜΗΛΕΩΝ. ΑΔΡΙΑΝΩΝ. La Fortune de-  
 bout, avec ses attributs. . . . . A. 5. — R4. — F. o. — 8 fr.

*Caracalla.*

893. ΑΥ. Μ. ΑΥ. ΑΝΤΩΝΕΙΝΟΣ. ΑΥ. Tête radiée de  
 Caracalla, à droite, avec le *paludamentum*.  
 R. ΕΠΙ. ΑΔΡΙΑΝΟΥ. ΦΙΛΟΜΗΛΑ. Pallas debout,  
 ayant sur la main droite une petite Victoire et tenant  
 une lance dans la gauche; à ses pieds, un serpent et  
 un bouclier. . . . . A. 91. — R4. — F. o. — 24 fr.
894. Μ. ΑΥ. ΑΝΤΩΝΕΙΝΟΣ. Tête laurée de Caracalla,  
 à droite, avec le *paludamentum*.  
 R. ΕΠΙ. ΑΚΟΥ. ΦΙΛΟΜΗΛΑ. La Fortune debout,  
 avec ses attributs. . . . . A. 5. — R4. — F. o. — 8 fr.

*Géta.*

895. . . . . Tête de Géta.  
 R. ΕΠΙ. ΑΔΡΙΑΝΟΥ. ΦΙΛΟΜΗΛΑ. Isis avec le *lotus*,  
 debout, tenant dans la main droite un sistré. □. *Vdil-*  
*lant Numismata graeca*. . . . . A. 6. — R4. — F. o. — 12 fr.
896. Α. ΣΕΠΤΙ. ΓΕΤΑΣ. ΚΑΙ. Tête nue de Géta.  
 R. ΕΠΙ. ΚΑ. ΤΡΑΙΑ. ΦΙΛΟΜΗΛΕΩΝ. La Fortune  
 debout, avec ses attributs. □. A. 4. — R4. — F. o. — 8 fr.  
 Sestini Lettere, Tom. iv. pag. 127.

*Severus-Alexander.*

897. ΑΥ. Κ. Μ. ΑΥ. ΣΕΥ. ΑΛΕΞΑΝΔΡΟΣ. Tête laurée de  
 Sévère-Alexandre, à droite.  
 R. ΕΠΙ. Μ. ΙΟΥ. ΠΑΧΑΔΙΝΟΥ. ΦΙΛΟΜΗΛΕΩΝ

Cavalier allant au galop, à droite, la main droite armée d'un javelot. . . . . Æ.9½.-R⁴.-F.o.-24 fr.

898. ....Tête de Sévère-Alexandre.

Β. ΕΠΙ. ΜΑΡΚΟΥ. (α) ΠΑΥΛΕΙΝΟΥ. ΦΙΛΟΜΗΛΕΩΝ. Pallas debout, ayant sur la main droite une petite Victoire et tenant dans la gauche la haste; à ses pieds, un bouclier. □. . . . . Æ.9½.-R⁴.-F.o.-24 fr.

Vaillant Num. græca.

899. ΑΥ. Κ. Κ. ΑΥ: ΣΕΥ. ΑΛΕΞΑΝΔΡ. Tête laurée de Sévère-Alexandre.

Β. ΕΠΙ. ΑΥΡ. ΣΤΡΥΜΟΝΟΣ. ΦΙΛΟΜΗΛΕΩΝ. Vénus debout, tenant un bouclier sur un cippe. □. *Eckhel Syll. 1. p. 52. Tab. V. n° 9.* . . . . . Æ.9.-R⁵.-F.o.-30 fr.

900. ....Tête de Sévère-Alexandre.

Β. ΦΙΛΟΜΗΛΕΩΝ. Aigle éployé. □. *Vaillant Numismata græca.* . . . . . Æ.7.-R⁴.-F.o.-12 fr.

*Gordianus-pius.*

901. ΑΥ. Κ. Κ. Μ. ΑΝΤΩΝ. ΓΟΡΔΙΑΝΟΣ. C. Tête laurée de Gordien-pie, à droite. ....

Β. ΕΠΙ. ΝΟΒ. ΑΛΕΞΑΝΔΡΟΥ. ΦΙΛΟΜΗΛΕΩΝ. Fleuve personnifié, couché à gauche, tenant dans la main droite une corne d'abondance, le coude gauche appuyé sur une urne renversée, d'où coulent des eaux. . . . . Æ.6½.-R⁴.-F.o.-12 fr.

*Philippus-senior.*

902. ΑΥΤ. Κ. Κ. Μ. ΙΟΥΛΙΟΣ. ΦΙΛΙΠΠΟΣ. CEB. Tête laurée de Philippe père.

---

(a) M. Sestini; *Descr. Num. vet. pag. 472*, pense qu'il faut lire ΕΠΙ, Κ. ΙΟΥ.

Ἡ. ΕΠΙ. ΜΑΡΚΟΥ. ΝΕΚΤΟΡΟΣ. ΦΙΛΟΜΗΛΕΩΝ, Pal-  
las debout, ayant une Victoire sur la main droite, la  
gauche sur la haste; à ses pieds, un serpent et un  
bouclier; dans le champ, Β. Ω. Æ. 9. - R<sup>4</sup>. - F. o. - 24 fr.

Eckhel Sylloge I. p. 53.

903. ΑΥ. Κ. Μ. ΙΟΥΛ. ΦΙΛΙΠΠΟΣ. ΣΕΒ. Tête radiée de  
Philippe père.

Ἡ. ΕΠΙ. ΜΑΡΚΟΥ. ΦΙΛΟΜΗΛΕΩΝ. Fleuve couché,  
tenant dans la main droite une corne d'abondance et  
dans la gauche appuyée sur une urne renversée d'où  
sortent des eaux, un roseau; dessous l'urne, on lit:  
ΓΑΛΛΟΣ (Sic). Ω. . . . . Æ. 7. - R<sup>5</sup>. - F. o. - 24 fr.

Sestini Lettere, Tom. ix. pag. 65.

*Trajanus-Decius.*

904. ΑΥΤ. Κ. Γ. ΜΕΣ. Κ. ΤΡΑΙ. ΔΕΚΙΟΣ. Tête radiée de  
Trajan-Dèce, à droite, avec le *paludamentum*.

Ἡ. ΕΠ. ΕΥΤΥΧΟ. Β. ΦΙΛΟΜΗΛΕΩΝ; au milieu du  
champ, S. P. Q. R. . . . . Æ. 9. - R<sup>5</sup>. - F. o. - 30 fr.

*Trebonianus-Gallus.*

905. ΑΥ. Κ. Γ. ΟΥΕΙ. Τ. ΓΑΛΛΟΝ. ΣΕΒ. Tête radiée de  
Trébonien-Galle, à droite.

Ἡ. ΕΠ. ΑΥΡ. ΘΗΣΕΩΣ. ΦΙΛΟΜΗΛΕΩΝ. Fleuve as-  
sis, ayant une corne d'abondance à la main. Ω. *Cah.*  
*de M. Allier, à Paris.* . . . Æ. 6. - R<sup>5</sup>. - F. o. - 24 fr.

P R Y M N E S S V S. *Médailles autonomes.**Les Médailles de cette ville sont :*

*En bronze.* { R<sup>5</sup>. — F.o. Petit module, de. . . 15 à 18 fr.  
 { R<sup>6</sup>. — F.o. Moyen module. . . . . 24 fr.

*Médailles impériales.*

*En bronze.* { R<sup>4</sup>. — F.o. Petit module, de. . . 8 à 18 fr.  
 { R<sup>4</sup>. — F.o. Moyen module, de . 12 à 24 fr.  
 { R<sup>5</sup>. — F.o. Grand module, de . 18 à 30 fr.

906. ΒΟΥ..... Tête laurée de femme, à droite.

Ῥ. ΠΡΥΜΝΗΣΕΩΝ (Sic). Femme debout, tenant dans la main droite une balance et dans la gauche des épis. □. *Pembr. P. II. Tab. 25. Æ.4.—R<sup>5</sup>.—F.o.—15 fr.*

907. ΙΕΡΑ. ΒΟΥΛΗ. Tête voilée et laurée de femme.

Ῥ. ΠΡΥΜΝΗΣΕΩΝ. Deux mains jointes. □. *Sestini Lettère, Tom. IX. p. 66. . . Æ.4.—R<sup>6</sup>.—F.o.—18 fr.*

908. ΙΕΡΑ. ΣΥΝΚΛΗΤΟΣ. Tête jeune du Sénat.

Ῥ. ΠΡΥΜΝΗΣΕΩΝ. Femme debout, tenant une balance dans la main droite et des épis dans la gauche. □. *Sest. Lett. T. IX. p. 66. Æ.6.—R<sup>6</sup>.—F.o.—24 fr.*

*Augustus.*

909. ΣΕΒΑΣΤΟΣ. Tête laurée d'Auguste, à droite.

Ῥ. .... ΠΑΤΡΙΣ. ΠΡΥΜΝΗΣΕΩΝ (Sic). Victoire debout, à gauche. . . . . Æ.4.—R<sup>5</sup>.—F.o.—15 fr.

*Tiberius.*

910. .... ΣΕΒΑΣΤΟΣ. Tête laurée de Tibère.

Ῥ. ΥΠΑΤΟΣ. ΦΙΛΩΤΗΣ. ΠΡΥΜΝ..... Femme debout sur une petite base, tenant dans la main droite

une balance et dans la gauche des épis. □. *Sestini*  
*Descr. pag. 473.* . . . . . *Æ.4.-R<sup>5</sup>.-F.0.-15 fr.*

*Nero.*

911. ΝΕΡΩΝΑ. ΚΑΙΣΑΡΑ. ΠΡΥΜ..... Tête laurée de  
 Néron, à droite.

℞. ΕΠΙ. ΚΛΑΥΔΙΟΥ. ΟΡΜΑΤΟΥ. Femme debout,  
 vêtue de la *stola*, tenant dans la main droite une ba-  
 lance et dans la g. deux épis. *Æ.4<sup>1</sup>.-R<sup>5</sup>.-F.\*.-18 fr.*

912. ΝΕΡΩΝΑ. ΚΑΙΣΑΡΑ. ΠΡΥΜΝΗΣΕΒΙΣ. Même  
 tête.

℞. ΕΠΙ. ΤΙ. ΙΟΥΔΙΟΥ. ΠΡΟΚΛΟΥ. Même type. □.  
*Cabinet de M. Cousinery.* . . . *Æ.6.-R<sup>5</sup>.-F.\*.-24 fr.*

913. ΝΕΡΩΝΑ. ΚΑΙΣΑΡΑ. ΠΡΥΜΝΗΣΣ. Même tête.

℞. ΕΠΙ. ΚΛΑΥΔΙΟΥ. ΜΙΘΡΙΑΔΟΥ. Même type.  
 □. *Sest. Lett. T. IV. p. 127.* *Æ.4<sup>1</sup>.-R<sup>5</sup>.-F.\*.-18 fr.*

*Titus.*

914. ΤΙ. ΑΥΤΟΚΡΑΤΟΡΑ. ΚΑΙΣΑΡΑ. Tête laurée de  
 Titus, à droite.

℞. ΠΡΥΜΝΗΣΣΙΣ. Femme assise, tenant dans la  
 main droite une balance et dans la gauche une corne  
 d'abondance. . . . . *Æ.5.-R<sup>4</sup>.-F.0.-8 fr.*

*Antoninus-pius.*

915. ΑΥΤ. ΚΑΙΣΑΡ. ΑΝΤΩΝΕΙΝΟΣ. Tête laurée d'An-  
 tonin le pieux, à gauche.

℞. ΠΡΥΜΝΗΣΣΕΩΝ. Femme sur un cippe, tenant  
 dans la main droite une balance et dans la gauche des  
 épis. □. *Sest. Lett. IV. p. 127.* *Æ.4.-R<sup>6</sup>.-F.0.-18 fr.*

*Julia-Domna.*

916. IOYΛΙΑ. CEBACTH. Tête de Julie.

℞. ΠΡΥΜΝΗCCEQN. Cybèle assise, tenant une patère dans la main droite ; à ses pieds, un lion. □. *Cab. de M. Cousinery*. . . . . Æ.6½.-R<sup>5</sup>.-F.o.-24 fr.

*Caracalla.*

917. AYT. M. AYP. ANTONINOC. Tête imberbe et laurée de Caracalla, à droite.

℞. ΠΡΥΜΝΗCCEQN. Femme *tutulée*, assise à g., tenant dans la main droite une balance et dans la gauche des épis. □. . . . . Æ.9.-R<sup>5</sup>.-F.o.-30 fr.

Cabinet de M. Allier, à Paris.

*Geta.*

918. Π. CΕΠ. ΓΕΤΑC. ΚΑ. Tête nue de Géta, à droite.

℞. ΠΡΥΜΝΗCCEQN. Femme *tutulée*, debout, tenant dans la main gauche levée des épis et dans la droite une balance. □. . . . . Æ.6½.-R<sup>4</sup>.-F.o.-12 fr.

Même cabinet.

*Severus-Alexander.*

919. . . . . Tête de Sévère-Alexandre.

℞. ΠΡΥΜΝΗCCEQN. Tête casquée de Mars. □. *Vaillant Numismata græca*. Æ.7.-R<sup>4</sup>.-F.o.-12 fr.

*Gallienus.*920. AYT. ΚΑΙ Π. ΑΙΞ. ΓΑΛΛΗΝΟC. ΕΒ (Sic). Tête laurée de Gallien, à droite, avec le *paludamentum*.

℞. ΠΡΥΜΝΗCCEQN. Femme assise à gauche, tenant dans la main droite une balance et dans la g. un sceptre ; de chaque côté, une Victoire volant ; dessous, des attributs altérés. . . . . Æ.9½.-R<sup>3</sup>.-F.o.-18 fr.

MIDAS, Phrygiæ rex.

*Les Médailles de ce Roi sont :*

*En bronze.* R<sup>6</sup>. — F.o. Petit module, de . . . 18 à 30 fr.

921. ΜΙΔΑC, Tête de Midas, couverte du bonnet phrygien.

R. ΠΡΥΜΝΗCCEΩΝ. Fleuve couché. □. *Sestini*

*Descr. p. 473.* . . . . . Æ.4.—R<sup>6</sup>.—F.o.—18 fr.

922. ΒΑCΙΑCΥC. ΜΙΔΑC. Même tête.

R. ΠΡΥΜΝΗCCEΩΝ. Femme debout, le *modius*

sur la tête, tenant dans la main droite une balance et dans la gauche des épis. . . . . Æ.5.—R<sup>7</sup>.—F.o.—30 fr.

S. A. L. A. *Médailles autonomes.*

*Les Médailles de cette ville sont :*

*En bronze.* { R<sup>1</sup>. — F.o. Petit module, de . . . 8 à 18 fr.  
 { R<sup>2</sup>. — F.o. Moyen module, de . . . 12 à 15 fr.  
 { R<sup>3</sup>. — F.\*. Médaillon . . . . . 50 fr.

*Médailles impériales.*

*En bronze.* { R<sup>1</sup>. — F.o. Petit module, de . . . 15 à 50 fr.  
 { R<sup>2</sup>. — F.o. Moyen module, de . . . 9 à 15 fr.  
 { R<sup>3</sup>. — F.o. Grand module . . . . . 24 fr.

923. Tête de Mercure, avec le pétase, à droite.

R. ΣΑ. Femme assise, à gauche, tenant dans la main droite des épis; devant, le *diota*. □. *Hunter. pag. 256.* . . . . . Æ.3.—R<sup>4</sup>.—F.o.—8 fr.

924. Tête de Pallas, avec l'aigle.

R. CΑΑΗΝΩΝ. Vase avec des pavots et des épis. □.

*Hunter. p. 257.* . . . . . Æ.2½.—R<sup>4</sup>.—F.\*.—9 fr.

925. CΑΑΗΝΩΝ. Tête laurée et barbue d'Hercule, à dr.

- Η. ΕΠΙ. ΑΛΕΡ.... Grappe de raisin occupant le milieu du champ. . . . .  $\text{Æ.}3\frac{1}{2}$ .-R<sup>4</sup>.-F.\*.-9 fr.
926. Tête nue et barbue d'Hercule.  
 Η. ΣΑΛΕΙΤΩΝ (Sic): Lion marchant à droite. ☐  
*Cab. de M. Cousinery.* . . . .  $\text{Æ.}3$ .-R<sup>4</sup>.-F.\*.-9 fr.
927. ΣΑΛΗΝΩΝ. Buste de Pallas, à droite, la poitrine couverte de l'égide.  
 Η. ΕΠΙ. Γ. ΟΥΔΑ. ΑΝΑΡΟΝΕΙΚΟΥ. Cybèle tourrelée, assise et tournée vers la gauche, ayant sur la main droite un globe, le coude gauche appuyé sur le *tympañum*. . . . .  $\text{Æ.}5$ .-R<sup>5</sup>.-F.\*.-18 fr.
928. Buste de Pallas, à droite, la poitrine couverte de l'égide.  
 Η. ΔΗΜΟΣ. ΣΑΛΗΝΕΙΤΩΝ. Téléphore debout, enveloppé dans son manteau.  $\text{Æ.}2\frac{1}{2}$ .-R<sup>4</sup>.-F.\*.-9 fr.
929. ΔΗΜΟΣ. ΣΑΛΗΝΩΝ. Tête laurée et barbue.  
 Η. ΕΠΙ. ΑΝΑΡΟΝΕΙΚΟΥ. Mercure debout, tenant la bourse d'une main, le caducée de l'autre. ☐. *Cab. de M. Cousinery.* . . . .  $\text{Æ.}4$ .-R<sup>4</sup>.-F.o.-8 fr.
930. ΔΗΜΟΣ. ΣΑΛΗΝΕΙΤΩΝ (Sic). Tête de femme, à dr.  
 Η. ΚΑΛΛΙΠΗΟΥ. ΣΤΡΑ. Α. Esculape et Hygiène tous deux debout. . . . .  $\text{Æ.}6\frac{1}{2}$ .-R<sup>4</sup>.-F.o.-12 fr.
931. ΔΗΜΟΣ. ΣΑΛΗΝΩΝ. Tête barbue du Peuple, à droite, avec le *pallium*.  
 Η. ΕΠΙ. ΑΛΕΞΑΝΔΡΟΥ. ΙΕΡΕ. Mercure debout. ☐. *Hunter. p. 257.* . . . .  $\text{Æ.}4$ .-R<sup>6</sup>.-F.o.-18 fr.
932. ΔΗΜΟΣ. ΣΑΛΗΝΩΝ. Tête jeune et laurée du Peuple, à droite; dessus, la lettre Η en contre-marque.  
 Η. ΕΠΙ. ΔΑΜΑ. ΑΡΧΟΝΤΟΣ. Δ. La Fortune debout, avec ses attributs. . . .  $\text{Æ.}10\frac{1}{2}$ .-R<sup>4</sup>.-F.\*.-50 fr.

933. **ΙΕΡΑ. ΣΤΗΚΑΗΤΟΣ.** Tête laurée du Sénat, à dr.  
 R. **ΕΠΙ. ΔΗΜΑ. ΣΑΛΗΝΩΝ.** Femme debout, les  
 jambes croisées, appuyée sur une colonne, tenant une  
 couronne dans la main droite et un casque dans la  
 gauche. . . . . **Æ.6.-R<sup>4</sup>.-F.\*.-15 fr.**

*Domitia.*

934. **ΔΟΜΙΤΙΑ. ΣΕΒΑΣΤΗ.** Tête de Domitia.  
 R. **ΣΑΛΗΝΩΝ. ΔΟΜΙΤΙΑΝΩΝ.** Cybèle tourelée et  
 assise, tenant une patère dans la main droite, la gau-  
 che appuyée sur le *tympanum*; à ses pieds, un lion.  
 Γ. *Cab. de M. Cousinery.* . . **Æ.4.-R<sup>2</sup>.-F.\*.-50 fr.**

*Antinoüs.*

935. **ΗΕΩΣ. ΑΝΤΙΝΟΟΣ.** Tête nue d'Antinoüs.  
 R. **ΕΠΙ. ΓΟΥΑΝΑΡΟΥ. ΣΑΛΗΝΩΝ.** Bacchus debout,  
 tenant dans la main droite une grappe de raisin et dans  
 la gauche appuyée sur une colonne, un thyres. Γ. *Ses-  
 tini Lettere, T. IV. p. 127.* **Æ.4.-R<sup>1</sup>.-F.\*.-30 fr.**

*Antoninus-pius.*

936. **ΑΥ. Τ. ΑΙ. ΑΔΡΙΑ. ΑΝΤΩΝΕΙΝΟΣ.** Tête laurée  
 d'Antonin le pieux, à droite.  
 R. **ΕΠΙ. ΔΑΜΟΝΙΚΟΥ. ΚΑΛΛΙΑΝΟΥ. ΣΑΛΗΝΩΝ.**  
 Jupiter-Philalèthes debout, ayant un aigle sur la main  
 droite et la haste dans la g. . . **Æ.6.-R<sup>4</sup>.-F.0.-12 fr.**

*M. Aurelius.*

937. **ΑΥ. Κ. Μ. Α. ΑΝΤΩΝΙ.** Tête laurée de Marc-Au-  
 rèle, à droite, avec le *paladamentum*.  
 R. **ΕΠΙ. ΦΑΜΑ. ΣΑΛΗΝΩΝ.** Jupiter-Philalèthes  
 debout, ayant un aigle sur la main droite et la haste  
 dans la gauche. . . . . **Æ.7.-R<sup>4</sup>.-F.0.-12 fr.**

*Faustina-junior.*

938. ΦΑΥΣΤΕΙΝΑ. ΑΥΓΟΥΣΤΑ. Tête de Faustine j<sup>e</sup>.  
 R. ΑΓΡΕΥΣ. ΑΡΧΟΝΤΟΣ. Α. Τ. Β. ΣΑΛΗΝΟΙΣ  
 (Sic). Apollon nu et debout, à gauche, la main dr.  
 sur un trépied. Ω. . . . . Æ.4½.-R<sup>5</sup>.-F.0.-15 fr.  
 Cabinet de M. Cousinery.

*Septimius-Severus.*

939. ΑΥ. ΚΑ. Α. ΣΕΠ. ΣΕΟΥΗΡΟΣ. Tête laurée de Sep-  
 time-Sévère, à droite.  
 R. ΕΠΙ. ΑΔΕΞΑΝΔΡΟΥ. ΣΑΛΗΝΩΝ. Jupiter-Phi-  
 latèthes debout. . . . . Æ.6.-R<sup>3</sup>.-F.0.-9 fr.

*Caracalla.*

940. ΑΥ. Κ. Μ. ΑΥ. ΑΝΤΩΝΕΙΝΟΣ. Tête laurée de  
 Caracalla, à droite.  
 R. ΕΠ. ΙΟΥΔΑ. ΔΑΜΟΔΟΧΟΥ. ΑΡΧ. Α. ΣΑΛΗΝΩΝ.  
 Esculape et Hygiée debout; au milieu d'eux, Télé-  
 phore aussi debout. . . . . Æ.8.-R<sup>4</sup>.-F.\*.-15 fr.  
 941. ΑΥ. Κ. Μ. ΑΥ. ΑΝΤΩΝΕΙΝΟΣ. Même tête.  
 R. ΕΠΙ. ΔΟΥΚΙΟΥ..... ΑΡΧ. Α. ΤΟ. Β. ΣΑΛΗΝΩΝ.  
 Type de la Fortune. Ω. . . . . Æ.9.-R<sup>4</sup>.-F.0.-24 fr.  
 Cabinet de M. Cousinery.

*Orbiana.?*

942. C.....ΣΕΒΑΣΤΗ. Tête d'Orbiana, à droite.  
 R. ΣΑΛΗ..ΩΝ. Femme voilée, assise à gauche,  
 une patère à la main. Ω. . . . . Æ.4½.-R<sup>7</sup>.-F.0.-20 fr.  
 Cabinet de M. Tschon, à Paris.

*Herennius-Etruscus.*

943. ΚΥΙΝ. ΕΡΕΝ. ΕΤΡΟΥΣΚΟΣ. ΔΕΚΙ. Tête nue d'Hé-  
 rennius-Etruscus, à droite, avec le paludamentum.  
 R. ΕΠΙ. ΔΟΥΡΥΛΑΟΥ. ΣΑΛΙΤΩΝ (Sic). L'empereur

debout, en habit militaire, faisant une libation sur un autel allumé, sous un arbre. : Æ.8.—R<sup>5</sup>.—F.o.—24 fr.

S T E C T O R I V M. Médailles autonomes

Les Médailles de cette ville sont :

En bronze. { R<sup>6</sup>. — F.o. Petit module, de . . . 18 à 30 fr.  
 { R<sup>6</sup>. — F.o. Moyen module. . . . . 20 fr.

Médailles impériales.

En bronze. { R<sup>5</sup>. — F.\*. Petit module. . . . . 18 fr.  
 { R<sup>5</sup>. — F.o. Moyen module, . . . . . 60 fr.  
 { R<sup>5</sup>. — F.o. Grand module. . . . . 120 fr.

944. ΕΠΙ. Φ... ΔΙΚΙΝΝΙΑΝΟΥ. Tête radiée du Soleil.  
 R. ΣΤΕΚΤΟΡΗΝΩΝ. Un croissant; au-dessus, deux  
 astres; dessous, le *Bucranium*. □. *Sestini Descr. pag.*  
*475* . . . . . Æ.3.—R<sup>7</sup>.—F.\*\*.—30 fr.

945. ΣΤΕΚΤΟΡΗΝΩΝ. Tête d'Hercule jeune, couverte  
 de la peau du lion. . . . .  
 R. ΕΠΙ. ΦΑ. ΔΙΚΙΝΝΙΑΝΟΥ. Esculape debout,  
 avec ses attributs. □. . . . . Æ.4.—R<sup>6</sup>.—F.\*.—20 fr.  
*Sestini Lettere, Tom. v. pag. 29.*

946. ΔΗΜΟΣ. ΣΤΕΚΤΟΡΗΝΩΝ (Sic). Tête jeune laurée.  
 R. ΑΙΤ..... ΦΑΚΙΣ..... ΑΛΙΑΗΟΥ. La Fortune de-  
 bouf, avec ses attributs. □. : Æ.4.—R<sup>6</sup>.—F.o.—18 fr.  
*Sestini Lettere, Tom. v, p. 29.*

947. ΚΕΡΑ. ΒΟΥΑΗ. Tête voilée de femme, à droite;  
 dessus, une contre-marque.  
 R. ΣΤΕΚΤΟΡΗΝΩΝ. Hygiène debout, donnant à  
 manger à un serpent. . . . . Æ.6.—R<sup>5</sup>.—F.o.—20 fr.

*Faustina-junior.*

948. ΦΑΥΣΤΙΝΑ. ΣΕΒΑΣΤΗ. Tête de Faustine jeune,  
 à droite.

Β. ΣΤΡΑ. ΔΙΚΙΝ. ΣΤΕΚΤΟΡΗΝΩΝ. Biche marchant à droite. . . . .  $\text{Æ.4.}-\text{R}^{\text{s}}.-\text{F.}^{\text{*}}.-18 \text{ fr.}$

*Philippus-senior.*

949. ΑΥΤ. Κ. Μ. ΙΟΥΔ. ΦΙΛΙΠΠΟΣ. ΣΕΒ. Tête aurée de Philippe père.

Β. ΣΤΕΚΤΟΡΗΝΩΝ. Pallas debout, tenant la haste dans la main droite, la gauche appuyée sur un bouclier. □. *Sestini Lettere, Tom. v. p. 39; Cabinet de M. Cousinery.* . . . . .  $\text{Æ.7.}-\text{R}^{\text{s}}.-\text{F.}\delta.-60 \text{ fr.}$

*Philippus pater et filius.*

950. ΑΥΤ. Κ. Μ. ΙΟΥΔ. ΦΙΛΙΠΠΟΙ. ΣΕΒ. Têtes affrontées et aurées de Philippe père et de son fils.

Β. ΣΠ. ΑΥ. ΔΗΜΗΤΡΙΟΥ. ΑΣΙΑΡΧ. Κ. ΤΗΣ. ΠΑΤΡΙΑ. ΣΤΕΚΤΟΡΗΝΩΝ. Mars debout, la main droite sur la haste, la gauche appuyée sur son bouclier posé à terre. . . . .  $\text{Æ.8}\frac{1}{2}.-\text{R.}^{\text{s}}.-\text{F.}\epsilon.-120 \text{ fr.}$

S Y N A O S. *Médailles autonomes.*

*Les Médailles de cette ville sont :*

*En bronze.* {  $\text{R}^{\text{s}}.$  — F.\*. Petit module, da. . . 18 à 20 fr.  
                   {  $\text{R}^{\text{s}}.$  — F.ο. Moyen module. . . . . 24 fr.  
                   {  $\text{R}^{\text{s}}.$  — F.ο. Médaillon. . . . . 120 fr.

*Médailles impériales.*

*En bronze.* {  $\text{R}^{\text{s}}.$  — F.ο. Petit module. . . . . 40 fr.  
                   {  $\text{R}^{\text{s}}.$  — F.ο. Moyen module. . . . . 24 fr.  
                   {  $\text{R}^{\text{s}}.$  — F.ο. Médaillon. . . . . 100 fr.

951. Tête tutulée de femme; devant, une petite tête en contre-marque.

Ἡ. ΣΥΝΑΕΙΤΩΝ. Aigle debout, à droite. □. *Cabinet de M. Cousinery*. . . . . Æ.4.—R<sup>6</sup>.—F.0.—18 fr.  
952. Tête nue et barbue d'Hercule.

Ἡ. ΣΥΝΑΕΙΤΩΝ. Lion passant. □. *Même cabinet*. . . . . Æ.3.—R<sup>6</sup>.—F.0.—18 fr.  
953. ΔΗΜΟC. ΣΥΝΑΕΙΤΩΝ. Tête imberbe et laurée.

Ἡ. ΕΠΙ. ΜΕΝΑΝΔΡΟΥ. ΣΥΝΑΕΙΤΩΝ. Amazone à cheval, la bipenne à la main. □. *Cabinet de M. Cousinery*. . . . . Æ.12.—R<sup>6</sup>.—F.0.—129 fr.

954. ΙΕΡΑ. ΣΥΝΚΑΗΤΟC. Tête jeune et nue du Sénat, à droite.

Ἡ. ΣΥΝΑΕΙΤΩΝ. Esculape et Hygiée debout, avec leurs attributs. . . . . Æ.5½.—R<sup>6</sup>.—F.0.—24 fr.  
955. ΘΕΟΝ. ΣΥΝΚΑΗΤΟΝ. Même tête.

Ἡ. ΣΥΝΑΕΙΤΩΝ. Esculape debout, avec ses attributs. . . . . Æ.3.—R<sup>5</sup>.—F.\*.—20 fr.  
956. ΡΩΜΗ. Tête tourrelée de femme.

Ἡ. ΣΥΝΑΕΙΤΩΝ. Esculape debout, en face, soulevant de la main droite son vêtement, et tenant son bâton de la gauche. □. . . . . Æ.4.—R<sup>6</sup>.—F.0.—18 fr.  
*Cabinet de M. Cousinery.*

### *Nero et Agrippina.*

957. ΝΕΡΩΝ. ΘΕΟC. ΑΓΡΙΠΗ. ΘΕΑ. Tête nue de Néron affrontée à celle d'Agrippine.

Ἡ. ΣΥΝΑΕΙΤΩΝ. Hercule nu, debout, prenant de la main droite une flèche dans son carquois, et tenant dans la gauche un trait. □. *Eckhel Cat. Mus. Vindob. p. 200.* . . . . . Æ.4.—R<sup>8</sup>.—F.0.—40 fr.

### *M. Aurelius.*

958. ΑΥΤ. ΚΑΙ. Μ. ΑΥ. ΑΝΤΩΝΙΝΟC. Tête laurée de Marc-Aurèle.

Ῥ. ΕΠΙ. ΜΕΝΑΝΔΡΟΥ. ΚΥΝΑΙΤΩΝ. L'empereur à cheval. □ . . . . . Æ.6.-R<sup>5</sup>.-F.o.-24 fr.

Sestini Lettere, Tom. VIII. pag. 104.

959. ΑΥΤ. ΚΑΙΣ. Μ. ΑΥΡ. ΟΥΗΡΟΚ. Tête laurée de Marc-Aurèle.

Ῥ. ΕΠΙ. ΜΕΝΑΝΔΡΟΥ. ΑΣ. ΑΡΧΟΝΤΟΚ. ΚΥΝΑΝΕΙΤΩΝ (Sic). Amazone debout, prenant de la main droite une flèche dans son carquois, et tenant un arc dans la gauche. □ . . . . . Æ.10<sup>1</sup>/<sub>2</sub>.-R<sup>5</sup>.-F.o.-100 fr.

Cabinet de M. Cousinery.

S Y N N A D A. *Médailles autonomes.*

*Les Médailles de cette ville sont :*

*En bronze.* { R<sup>4</sup>. — F.o. Petit module, de . . . 8 à 18 fr.  
                  { R<sup>3</sup>. — F.b. Moyen module, de . . . 6 à 30 fr.

*Médailles Impériales.*

*En bronze.* { R<sup>4</sup>. — F.\*. Petit module, de . . . 9 à 15 fr.  
                  { R<sup>4</sup>. — F.o. Moyen module, de . . . 12 à 24 fr.  
                  { R<sup>4</sup>. — F.b. Grand module, de . . . 18 à 60 fr.

960. Tête de Jupiter, à droite.

Ῥ. ΚΥΝΝΑΔΕΩΝ. Pallas debout, la main dr. sur la haste et la g. sur son bouclier. Æ.4<sup>1</sup>/<sub>2</sub>.-R<sup>4</sup>.-F.\*.-9 fr.

961. ΖΕΥΚ. ΠΑΝΔΗΜΟΚ. Tête de Jupiter - *Pandemus*, à droite.

Ῥ. ΚΥΝΝΑΔΕΩΝ. Femme debout, tenant la haste dans la main droite et Jupiter enfant sur le bras gauche; à ses pieds, un chien. . Æ.5.-R<sup>5</sup>.-F.o.-15 fr.

962. ΘΥΝΝΑΡΟΚ. Tête barbue, à droite.

Ῥ. ΚΥΝΝΑΔΕΩΝ. Isis debout, tenant le sistre dans la main dr. et un van dans la g. Æ.4.-R<sup>5</sup>.-F.\*.-18 fr.

963. Tête de Jupiter-Sérapis.

Ῥ. CYNNAΔΕΩΝ. Femme debout, tenant dans la main droite un sceptre, et sur le bras gauche Jupiter enfant. □. *Cat. d'Enn.* p. 104. Æ.4.-R<sup>3</sup>.-F.\*.-9 fr.

964. Tête laurée de Jupiter, à droite; derrière, un sceptre terminé par une tête de pavot.

Ῥ. ΣΤΥΝΝΑΔΕ. ΜΕΛΙΤΩ. ΑΘΗΝΑΙΟΥ. Bonnets des Dioscures; au milieu, un grain d'orge entre un épi et un pavot. . . . . Æ.5½.-R<sup>4</sup>.-F.\*\*.-24 fr.

965. Buste de Pallas, à droite, avec l'ægide.

Ῥ. CYNNAΔΕΩΝ. Chouette vue de face sur un *diota* couché. . . . . Æ.3.-R<sup>4</sup>.-F.\*.-9 fr.

966. Tête de Pallas, à droite, sans l'ægide.

Ῥ. ΣΤΥΝΝ. ΑΔΜΗ. Chouette debout sur un *diota* couché. . . . . Æ.4½.-R<sup>4</sup>.-F.\*.-9 fr.

967. CYNNAΔΕΩΝ. Chouette sur une amphore.

Ῥ. ΤΑΙΡΙ....ΝΟΥ. Aigle debout, les ailes éployées, à droite. □. *Cab. Cousinery.* . Æ.4.-R<sup>4</sup>.-F.\*.-9 fr.

968. CYNNAΔΕΩΝ. Chouette sur une amphore.

Ῥ. ΟΥΑΛΕΡΙΑΝΟ..... Aigle debout. □. *Haym. Thes. Brit.* II. p. 187. . . . Æ.4.-R<sup>4</sup>.-F.\*.-9 fr.

969. Buste de Bacchante couronnée de pampre, le bras nu.

Ῥ. CYNNAΔΕΩΝ. Pallas debout, à gauche, l'ægide sur la poitrine, tenant une patère dans la main droite et la haste dans la gauche; derrière, un bouclier. □. *Cab. de M. Cousinery.* . . . . Æ.4.-R<sup>4</sup>.-F.\*.-9 fr.

970. Tête tourelée de femme, à droite.

Ῥ. ΣΤΥΝΝ. ΑΔΜΗ. Jupiter debout, vêtu du *pallium*, tenant dans la main droite un foudre et dans la gauche la haste. . . . . Æ.4½.-R<sup>4</sup>.-F.\*.-9 fr.

971. Autre, avec ΣΤΥΝΝΑΔ....ΜΑΙΑΝΑΡ.... Même type de Jupiter debout. . . . . Æ.4½.-R<sup>4</sup>.-F.\*.-9 fr.

Ῥ. ΖΕΥΣ ΠΑΝΔΗΜΟΣ. ΚΥΝΝΑΔΕΩΝ. Jupiter-Pandemus assis, une Victoire sur la main dr. et la haste dans la gauche. □. . . . . Æ.6.-R<sup>5</sup>.-F.0.-18 fr.

Vaillant Numismata græca.

*Nerva.*

987. ΑΥΤΟΚΡΑΤΩΡ. ΚΑΙΣΑΡ. ΝΕΡΩΚΑΙ. ΣΕΒΑΣΤΟΣ. Tête laurée de Nerva, à droite.

Ῥ. ΔΙΑ. ΠΑΝΔΗΜΟΝ. ΚΥΝΝΑΔΙΕ (Sic). Jupiter-Pandemus assis, à gauche. Æ.6.-R<sup>5</sup>.-F.\*\*.-24 fr.

*Hadrianus.*

988. ΑΥ. ΤΡ. ΑΔΡΙΑΝΟΣ. Tête laurée d'Hadrien, à droite.

Ῥ. ΚΥΝΝΑΔΕΩΝ. Cybèle assise entre deux lions et tournée vers la gauche, tenant dans la main droite une patère et dans la gauche une corne d'abondance. □. Sest. Lett. Tom. VI. p. 71. . Æ.4.-R<sup>5</sup>.-F.0.-15 fr.

*M. Aurelius.*

989. . . . . Tête de Marc-Aurèle.

Ῥ. ΚΥΝΝΑΔΕΩΝ. Jupiter-Pandemus assis, tenant dans la main dr. une patère et dans la g. la haste. □. Vaillant Numismata græca. Æ.9.-R<sup>4</sup>.-F.0.-24 fr.

990. . . . . Tête de Marc-Aurèle.

Ῥ. ΡΗΙ. ΚΟΚΘΕΝΟΥΣ. ΚΥΝΝΑΔΕΩΝ. Le dieu Lunus debout, avec le croissant et le bonnet phrygien, tenant une patère dans la main droite et la haste dans la gauche. □. . . . . Æ.7.-R<sup>4</sup>.-F.0.-12 fr.

Vaillant Num. græca.

991. Autre, avec ΚΥΝΝΑΔΕΩΝ. ΙΩΝ. ΔΩΡΙΩΝ. Même type. □. Vaillant græca. Æ.9.-R<sup>4</sup>.-F.0.-24 fr.

*L. Verus.*

*L. Verus.*

992. ΑΥ. ΚΑΙ. Α. ΑΥΡ. ΟΥΗΡΟΣ. Tête laurée de Lucius-Vérus, à droite, avec une cuirasse.

Ῥ. ΕΠΙ. ΠΡΥ. ΚΛΟΓΙΕ. Κ. ΑΤΤΑΛΟΥ. ΚΥΝΝΑΔΕΩΝ. Bacchus nu, debout au milieu d'un temple octostyle. . . . . Æ. 10. -R<sup>5</sup>. -F. o. -30 fr.

*Septimius-Severus.*

993. . . . . Tête de Septime-Sévère.

Ῥ. ΚΥΝΝΑΔΕΩΝ. Æsculape et Hygiée debout; au milieu d'eux, Télesphore. □. Æ. 9. -R<sup>5</sup>. -F. o. -30 fr.  
Vaillant Numismata græca.

*Julia-Domna.*

994. . . . . Tête de Julie.

Ῥ. ΚΥΝΝΑΔΕΩΝ. Æsculape et Hygiée debout; au milieu d'eux, Télesphore. □. Æ. 9. -R<sup>5</sup>. -F. o. -30 fr.  
Vaillant Numismata græca.

*Macrinus.*

995. . . . . Tête de Macrin.

Ῥ. ΚΥΝΝΑΔΕΩΝ. Femme *tutulée* debout, la main droite levée et tenant dans la gauche le simulacre de Jupiter; derrière, on lit: ΙΩΝΩΝ; à ses pieds, une proue de vaisseau; en face, un homme debout, vêtu du *paludamentum* et casqué, tenant dans ses mains le *palladium*; derrière, ΔΩΡΙΕΩΝ. □. *Havercamp. Mus. Reg. Christ. Pl. XXX.* Æ. 10. -R<sup>6</sup>. -F. o. -60 fr.

*Gordianus-pius.*

996. ΑΥΤ. Κ. Μ. ΑΝ. ΓΟΡΔΙΑΝΟΣ. Tête laurée de Gordien-pie, à droite.

R. CYNNAΔEON. Femme *tutulée* debout, tenant dans la main droite un sceptre, et sur son bras gauche Jupiter enfant portant un globe; à ses pieds, une chèvre. □. . . . . Æ.9.—R<sup>5</sup>.—F.o.—30 fr.

Cabinet de M. Cousinery.

997. Autre, avec APX..... CYNNAΔEON. Figure debout dans un temple octostyle. Æ.9.—R<sup>4</sup>.—F.o.—24 fr.

### Gallienus.

998. ΑΥΤ. ΚΑΙ. Π. ΔΙΚ. ΓΑΛΛΗΝΟΣ (Sic). CEB. Tête laurée de Gallien, à droite, avec le *paludamentum*.

R. CYNNAΔEON. Temple distyle dans lequel est un autel surmonté de pavots et d'épis; de chaque côté, un rameau. . . . . Æ.9.—R<sup>4</sup>.—F.b.—18 fr.

THEMISONIVM. Médailles autonomes.

Les Médailles de cette ville sont :

En bronze. R<sup>o</sup>. — F.o. Petit module. . . . . 40 fr.

Médailles impériales.

|            |   |                                                    |              |
|------------|---|----------------------------------------------------|--------------|
| En bronze. | { | R <sup>o</sup> . — F.o. Petit module. . . . .      | 18 fr.       |
|            |   | R <sup>o</sup> . — F.o. Moyen module . . . . .     | 40 fr.       |
|            |   | R <sup>o</sup> . — F.o. Grand module, de . . . . . | 40 à 100 fr. |
|            |   | R <sup>o</sup> . — F.*. Médaillon. . . . .         | 150 fr.      |

999. Tête de Sérapis, à droite.

R. ΘΕΜΙΣΩΝΙΩΝ. Mercure debout, tenant dans la main droite une bourse et dans la gauche un caducée. . . . . Æ.4½.—R<sup>8</sup>.—F.o.—40 fr.

### Septimius-Severus.

1000. ΑΥ. Κ. Α. CEB. CΕΟΥΗΡΟΣ. Π. Tête laurée de Septime-Sévère, à droite, avec le *paludamentum*.

Ῥ. ΘΕΜΙCΩΝΕΩΝ. Hercule nu et debout, tenant la massue dans la main droite et la dépouille du lion dans la gauche; à sa droite, Castor debout, tenant son cheval par la bride; à sa gauche, Mercure aussi debout, tenant le caducée. Æ. 11.—R<sup>6</sup>.—F.\*.—150 fr.

*Caracalla.*

1001. .... Tête de Caracalla.

Ῥ. ΘΕΜΙCΩΝΙΩΝ. Isis debout, avec le croissant sur les épaules, tenant dans la main droite levée un sistre, et dans la gauche un vase. ☐. *Vaillant Num. græca.* . . . . . Æ. 5.—R<sup>6</sup>.—F. o.—18 fr.

*Maximinus.*

1002. ΑΥ. Κ. Γ. ΙΟΥ. ΟΥΗΡ. ΜΑΖΙΜΕΙΝΟC. Tête laurée de Maximin, à droite.

Ῥ. ΘΕΜΙCΩΝΕΩΝ. Hercule debout, avec ses attributs, entre Bacchus et un des Dioscures tenant un cheval par la bride. . . . . Æ. 10.—R<sup>6</sup>.—F. o.—100 fr.

*Otacilia.*

1003. ΜΑΡΚ. ΟΤΑΚΙΑ. CΕΒΗΡΑ. CΕΒ. Tête d'Otacile.

Ῥ. ΘΕΜΙCΩΝΕΩΝ. Hécate - *Triformis* debout. ☐. *Sestini Lett. T. 1X. p. 66.* . . . Æ. 9.—R<sup>5</sup>.—F. o.—40 fr.

*Philippus-junior.*

1004. .... Tête de Philippe fils.

Ῥ. ΘΕΜΙCΩΝΕΩΝ. Femme debout, tenant dans la main droite une patère et dans la gauche la haste. ☐. *Vaillant Numismata græca.* Æ. 7.—R<sup>6</sup>.—F. o.—40 fr.

T I B E R I O P O L I S. *Médailles autonomes.*

*Les Médailles de cette ville sont :*

*En bronze.* R<sup>4</sup>. — F.o. Petit module, de . . . 8 à 15 fr.

*Médailles impériales:*

*En bronze.* { R<sup>4</sup>. — F.o. Petit module, de . . . 8 à 20 fr.  
R<sup>7</sup>. — F.o. Moyen module . . . . . 48 fr.

1005. ΔΗΜΟΣ. Tête jeune du Peuple, à droite; dessus, une contre-marque.

R<sup>4</sup>. ΤΙΒΕΡΙΟΠΟΛΕΙΤΩΝ. Apollon nu et debout, tenant dans la main droite une branche de laurier, la g. appuyée sur une colonne. . . . . Æ.5.—R<sup>4</sup>.—F.o.—8 fr.

1006. ΚΕΡΑ. ΣΥΝΚΛ. Tête jeune du Sénat, à droite.

R<sup>4</sup>. ΓΕΡΟΥ. ΒΟΥΛ. ΤΙΒΕΡΙΟΠΟΛΙΤ. Figure voilée et vêtue de la toge, debout, tenant un rameau dans la main droite; en face, une femme également debout, tenant un caducée . . . . . Æ.4.—R<sup>4</sup>.—F.o.—8 fr.

1007. ΚΕΡΑ. ΣΥΝΚΛΗΤΟΣ. Tête laurée du Sénat, à dr.

R<sup>4</sup>. ΕΠΙ. ΣΟΘΕΝΟΥΣ. ΤΙΒΕΡΙΟΠΟΛΙ. Diane d'Ephèse, avec ses attributs. . . . . Æ.5.—R<sup>5</sup>.—F.o.—15 fr.

*Trajanus.*

1008. . . . . Tête de Trajan.

R<sup>4</sup>. ΤΙΒΕΡΙΟΠΟΛΕΙΤΩΝ. Diane d'Ephèse debout.

□. *Vaillant Num. græca* . . . . . Æ.4.—R<sup>6</sup>.—F.o.—18 fr.

*Hadrianus.*

1009. ΑΥ. ΚΑΙ. ΑΔΡΙ. . . . . Tête laurée d'Hadrien.

R<sup>4</sup>. ΕΠΙ. ΤΙ. ΑΙΔΙΟΥ. ΣΟΘΕΝΟΥ. ΤΙΒΕΡΙΟ. Apollon nu et debout, tenant dans la main droite levée une

branche d'olivier, le bras g. appuyé sur une colonne.

□. *Sestini Descr. pag. 478.* . Æ.7.-R7.-F.o.-48 fr.

*Sabina.*

1010. CABINÁ. CEBACTH. Tête de Sabine, à droite.

℞. ΤΙΒΕΡΙΟΝ. Diane chasseresse debout, portant la main droite à son carquois et tenant dans la gauche un arc; à ses pieds, un chien. Æ.4½.-R7.-F.\*.-20 fr.

*Caracalla.*

1011. ....Tête de Caracalla.

℞. ΤΙΒΕΡΙΟΠΟΛΕΙΤΩΝ. La Fortune debout, avec ses attributs. □. . . . . Æ.4.-R4.-F.o.-8 fr.

Vaillant Numismata græca.

ΤΡΑΙΑΝΟΠΟΛΙΣ. Médailles autonomes.

*Les Médailles de cette ville sont :*

*En bronze.* { R<sup>3</sup>. — F.o. Petit module, de . . . . 6 à 15 fr.  
 { R<sup>4</sup>. — F.o. Moyen module. . . . . 12 fr.

*Médailles impériales.*

*En bronze.* R<sup>2</sup>. — F.o. Moyen module. . . . . 100 fr.

1012. ΔΗΜΟΣ. Tête imberbe.

℞. ΤΡΑΙΑΝΟΠΟΛΙΤΩΝ. Cybèle assise, ayant sur la main droite un globe, la gauche sur le *tympañum*; à ses pieds, un lion. □. . . . . Æ.4.-R<sup>3</sup>.-F.o.-6 fr.

Cabinet de M. Cousinery.

1013. ΔΗΜΟΣ. Tête imberbe et laurée.

℞. ΤΡΑΙΑΝΟ. ΤΕΙΜΟΘΕ. Figure assise, tenant une patère de la main droite. . . . . Æ.4.-R<sup>3</sup>.-F.o.-6 fr.

1014. ΙΕΡΑ. CYNKΛΗΤΟΣ. Tête du Sénat.

Ῥ. ΤΡΑΙΑΝΟΠΟΛΙΤΩΝ. Esculape debout, avec ses attributs. □. . . . . Æ.6½.-R⁴.-F.o.-12 fr.

Cabinet de M. Cousinery.

1015. ΔΗΜΟΣ. Tête laurée.

Ῥ. ΤΡΑΙΑΝΟΠΟΛΙΤΩΝ. Le dieu *Lunus* sacrifiant sur un autel. □. . . . . Æ.4.-R⁵.-F.o.-15 fr.

Pembrook. Tab. xxxi.

### *Gordianus-pius:*

1016. ΑΥΤ. Κ. Μ. ΑΝΤ. ΓΟΡΔΙΑΝΟΣ. Tête laurée de Gordien-pie, à droite, avec le *paludamentum*.

Ῥ. ΑΛΕΞΑΝΔΡΟΣ. ΑΡΧ. Α. ΤΡΑΙΑΝΟΠΟΛΕΙΤΩΝ. Amazone armée de la *bipenne*, à cheval, à droite; dans le champ, ΦΙΛΟ. . . . Æ.8.-R⁸.-F.o.-100 fr.

## G A L A T I E.

G A L A T I A in genere. *Médailles impériales.*

*Les Médailles de cette contrée sont :*

En bronze.  $\left\{ \begin{array}{l} R^5. \text{ — F.o. Petit module, de . . 15 à 20 fr.} \\ R^3. \text{ — F.o. Moyen module, de . . 9 à 12 fr.} \\ R^2. \text{ — F.o. Grand module, de . . 12 à 24 fr.} \end{array} \right.$

### *Nero.*

1. ΝΕΡΩΝ. ΣΕΒΑΣΤΟΣ. Tête laurée de Néron, à g.

Ῥ. ΚΟΙΝΟΝ. ΓΑΛΑΤΩΝ. Temple tétrastyle. □. Cabinet de M. Cousinery. . . Æ.4.-R7.-F.o.-20 fr.

### *Vespasianus.*

2. ΟΥΕΣΠΑΣΙΑΝΟΣ. ΚΑΙΣΑΡ, ΣΕΒ. Tête laurée de Vespasien.

Ἡ. ΕΠΙ. ΠΟ. ΚΟΙΝΟΝ. ΓΑΛΑΤΙΑΣ. Le dieu *Lupus* debout. □. *Sestini D. p. 479. Æ.4.-R<sup>5</sup>.-F.o.-15 fr.*

*Nerva.*

3. ....Tête de Nerva.

Ἡ. ΕΠΙ. ΠΟΜΠΩΝΙΟΥ. ΒΑΣ. ΠΡ. ΚΟΙΝΟΝ. ΓΑΛΑΤΙΑΣ. Temple hexastyle. □. *Æ.9.-R<sup>4</sup>.-F.o.-24 fr.*

Vaillant Numismata græca.

*Trajanus.*

4. ....ΝΕΡ. ΤΡΑΙΑΝΟΣ. ΚΑΙΣΑΡ. ΣΕ..... Tête laurée de Trajan, à droite.

Ἡ. ΕΠΙ. ΒΑΣΣΟΥ.....ΛΑΤΙΑ..... Le dieu *Lupus* debout, avec ses attributs, dans un temple vu de côté. . . . . *Æ.9<sup>1</sup>/<sub>2</sub>.-R<sup>4</sup>.-F.o.-24 fr.*

5. ΑΥΤ. ΝΕΡ. ΤΡΑΙΑΝΟΣ. ΚΑΙΣΑΡ. ΣΕ. ΓΕ. Tête laurée de Trajan, à droite.

Ἡ. ΕΠΙ. ΠΟΜ. ΒΑΣΣΟΥ. ΚΟΙΝΟΝ. ΓΑΛΑΤΙΑΣ. Temple hexastyle vu en face et sur le fronton duquel est un disque. . . . . *Æ.8<sup>1</sup>/<sub>2</sub>.-R<sup>2</sup>.-F.o.-12 fr.*

6. ΑΥΤ. ΝΕΡ. ΤΡΑΙΑΝΟΣ. ΚΑΙΣΑΡ. ΣΕ. Γ. Même tête laurée de Trajan.

Ἡ. ΕΠΙ. ΠΟΜΠΩΝΙΟΥ. ΒΑΣ. ΚΟΙΝΟΝ. ΓΑΛΑΤΙΑΣ. Temple hexastyle. . . . . *Æ.9.-R<sup>2</sup>.-F.o.-12 fr.*

7. ΑΥΤ. ΝΕΡ. ΤΡΑΙΑΝΟΣ. ΚΑΙΣΑΡ. ΣΕΒΑ. ΓΒΡ. Même tête laurée de Trajan.

Ἡ. ΕΠΙ. ΠΟΜΠΩΝΙΟΥ. ΒΑΣΣ.. ΚΟΙΝΟΝ. ΓΑΛΑΤΙΑΣ. Même type du temple hexastyle; sur le fronton, un croissant. . . . . *Æ.9.-R<sup>2</sup>.-F.o.-12 fr.*

8. ΑΥΤ. ΝΕΡ. ΤΡΑΙΑΝΟΣ. ΚΑΙΣΑΡ. ΣΕ. ΓΕ. Même tête laurée de Trajan.

Ἡ. ΕΠΙ. ΠΟΜΠΩΝΙΟΥ. ΒΑΣ. ΚΟΙΝΟΝ. ΓΑΛΑΤΙΑΣ. Temple à plusieurs colonnes, vu de côté, sur

le fronton duquel on aperçoit un croissant et un disque. . . . . Æ.9.-R<sup>3</sup>.-F.o.-18 fr.

9. ΑΥΤ. ΝΕΡ. ΤΡΑΙΑΝΟΣ. ΚΑΙΣΑΡ. ΣΕ. ΓΕ. Tête laurée de Trajan.

Ῥ. ΕΠΙ. ΠΟΜΠΩΝΙΟΥ. ΒΑΣ. ΚΟΙΝΟΝ. ΓΑΛΑΤΙΑΣ. Cérès assise sur un siège et tournée vers la gauche, tenant dans la main droite des épis et dans la gauche un sceptre. . . . . Æ.9.-R<sup>4</sup>.-F.o.-24 fr.

10. ΑΥΤ. ΝΕΡ. ΤΡΑΙΑΝΟΣ. ΚΑΙΣΑΡ. ΣΕΒΑΣΤΟΣ. Tête laurée de Trajan.

Ῥ. ΕΠΙ. ΠΟΜΠΩΝΙΟΥ. ΒΑΣΣΟΥ. ΚΟΙΝΟΝ. ΓΑΛΑΤΙΑΣ. Cybèle assise entre deux lions. □. *Sestini Desc. pag. 479.* . . . . . Æ.9.-R<sup>4</sup>.-F.o.-24 fr.

11. Autre, avec ΕΠΙ. ΠΟΜΠΩΝΙΟΥ. ΒΑΣΣΟΥ. ΚΟΙΝΟΝ. ΓΑΛΑΤΙΑΣ. Jupiter assis, tenant un foudre dans la main droite et la haste dans la gauche. □. *Sestini Descr. p. 479.* . . . . . Æ.9.-R<sup>4</sup>.-F.o.-24 fr.

12. ΑΥ. ΝΕ. ΤΡΑΙΑΝΟΣ. ΚΑΙΣΑΡ. ΣΕ. Γ. Tête laurée de Trajan, à droite.

Ῥ. ΕΠΙ. ΒΑΣΣΟΥ. ΚΟΙΝ. ΓΑΛΑΤΙΑΣ. Le dieu *Lunus* debout, tenant dans la main dr. une patère et dans la g. une pomme de pin. . Æ.6 $\frac{1}{2}$ .-R<sup>3</sup>.-F.o.-9 fr.

13. Autre; ΕΠΙ. ΠΟΜΠΩΝΙΟΥ. ΒΑΣΣΟΥ. ΚΟΙΝΟΝ. ΓΑΛΑΤΙΑΣ. *Lunus* debout. . Æ.9.-R<sup>3</sup>.-F.o.-18 fr.

14. ΑΥΤ. ΝΕΡ. ΤΡΑΙΑΝΟΣ. ΚΑΙΣΑΡ. ΣΕΒ. Tête laurée de Trajan, à droite.

Ῥ. ΕΠΙ. ΠΟΜΠΩΝΙΟΥ. ΒΑΣΣΟΥ. ΚΟΙΝΟΝ. ΓΑΛΑΤΙΑΣ. *Lunus* debout. . . . Æ.7.-R<sup>3</sup>.-F.\*.-12 fr.

## ANCYRA. Médailles impériales.

Les Médailles de cette ville sont :

En bronze. { R<sup>1</sup>. — F.o. Petit module, de . . . 1 à 15 fr.  
 { R<sup>2</sup>. — F.\*. Moyen module, de . . . 3 à 24 fr.  
 { R<sup>3</sup>. — F.o. Grand module, de . . . 4 à 30 fr.

## Nero.

15. . . . . Tête de Néron.

R<sup>1</sup>. ANKYPAΣ. MHTPO. Urne des jeux sur laquelle  
 on lit : ΠΥΘΙΑ. □. . . . . Æ.4.—R<sup>5</sup>.—F.o.—15 fr.  
 Vaillant Numismata græca.

## Vespasianus.

16. AYTO. KAICAP. ΣEBACTOC. OYEBΠACIANOΣ.  
 Tête laurée de Vespasien.

R<sup>1</sup>. EΠI. MAPKOY. NEPATIOY. ΠANCA. ΠPEC-  
 BEYTOY. (ANKYPAΣ en lettres liées). Temple he-  
 xastyle. □. Sest. D. p. 479. . Æ.9.—R<sup>4</sup>.—F.o.—24 fr.

17. AY. KAICAP. ΣEBACTOC. OYEBΠACIANOΣ. Tête  
 laurée de Vespasien.

R<sup>1</sup>. EΠI. N. Π. KOΛAHTA. ΠPEC. AYTOKPA ; dans  
 le champ, (ANKYPAΣ en lettres liées). Temple he-  
 xastyle. □. . . . . Æ.9.—R<sup>4</sup>.—F.o.—24 fr.  
 Sestini Descr. pag. 479; Cabinet de M. Cousinery.

## Nerva.

18. AYTOKPA TOY. NEPOYAC. KAICAP. ΣEBA. Tête  
 laurée de Nerva, à droite.

R<sup>1</sup>. EΠI. T. ΠOMΠONIOY. BACIOY (Sic). ΠPEC-  
 BEY. AN. Temple hexastyle; sur le fronton, un aigle;  
 dans le champ, ANKYPAΣ. . Æ.9.—R<sup>3</sup>.—F.\*.—18 fr.

19. ΑΥΤΟΚΡΑΤΩΡ. ΝΕΡΟΥΑΣ. ΚΑΙΣΑΡ. ΣΕΒΑ. Tête laurée de Nerva, à droite.

Ῥ. ΕΠΙ. Τ. ΠΟΜΠΩΝΙΟΥ. ΒΑΣΟΥ (Sic). ΠΡΕΣ-  
ΒΕΥ. ΑΝΤΙΣΤ. Temple hexastyle sur le fronton du-  
quel est un globe seul; dans le champ, ΑΝΚΥΡΑΣ.  
□. Cabinet de M. Cousinery, Æ.9.-R<sup>3</sup>.-F.\*.-18 fr.

### *Plotina.*

20. .... Tête de Plotine.

Ῥ. ΑΝΚΥΡΑΣ. Diane d'Éphèse debout, avec ses  
attributs et deux chiens. □. . Æ.6.-R<sup>5</sup>.-F.o.-24 fr.  
Vaillant Numismata græca.

### *Antoninus-pius.*

21. ΑΥ. Κ. Τ. ΑΙ. ΑΔΡΙ. ΑΝΤΩΝΕΙΝΟΣ. ΣΕΒ. ΕΥΣΕ. Tête nue d'Antonin, à droite.

Ῥ. ΑΝΚΥΡΑ. Η. ΜΗΤΡΟΠΟΛΙΣ. ΤΗΣ. ΓΑΛΑΤΙΑΣ.  
Amazone debout, en habit court, le *modius* sur la  
tête, tenant de la main droite une ancre et dans la g.  
la *pelta* et la *bipenne*. . . . Æ.7½.-R<sup>3</sup>.-F.o.-9 fr.

### *M. Aurelius.*

22. ΑΥΤ. Μ. ΑΥΡ. ΑΝΤΩΝΙΝΟΣ. Tête laurée de Marc-  
Aurèle, à droite, la poitrine cuirassée.

Ῥ. ΜΗΤΡΟΠΟ. ΑΝΚΥΡΑΣ. La Fortune assise, tour-  
née à gauche, tenant de la main droite un gouvernail  
et dans la gauche une corne d'abondance; à ses pieds,  
un fleuve vu à mi-corps. . . Æ.9.-R<sup>4</sup>.-F.\*.-30 fr.

### *Faustina-junior.*

23. ΦΑΥΣΤΕΙΝΑ. ΣΕΒΑΣΤΗ. Tête de Faustine jeune.  
Ῥ. ΑΝΚΥΡΑΣ. ΜΗΤΡΟ. Le dieu *Lunus* debout,

tenant dans la main droite une ancre. □. *Sest. Descr.*  
p. 480. . . . . Æ.6.-R<sup>4</sup>.-F.0.-12 fr.

### *L. Verus.*

24. ΑΥΤ. Λ. ΑΥΡΗ. ΟΥΗΡΟΣ. ΚΕΒ, Tête nue de Lucius-  
Vérus, à droite, avec le *paludamentum*.

℞. ΜΗΤΡΟΠΟ. ΑΝΚΥΡΑΝΩΝ. Hygiée debout,  
donnant à manger à un serpent. Æ.8.-R<sup>3</sup>.-F.\*.-12 fr.

25. ΑΥΤ. Λ. ΑΥΡΗΑ. ΟΥΗΡΟΣ. Tête laurée.

℞. ΑΝΚΥΡΑΣ. ΜΗΤΡΟΠΟ. L'empereur dans un  
bige. □. *Sest. Descr.* p. 480. Æ.9.-R<sup>4</sup>.-F.\*.-30 fr.

### *Commodus.*

26. . . . . Tête de Commode,

℞. ΜΗΤΡΟΠΟΛΙΣ. ΑΝΚΥΡΑ. Tête voilée et tour-  
relée de femme. □. . . . . Æ.9.-R<sup>4</sup>.-F.0.-24 fr.

Vaillant Numismata græca.

### *Septimius-Severus.*

27. ΚΕΟΥΗΡΟΣ. ΑΥΓΟΥΣΤΟΣ. Tête laurée de Septime-  
Sévère, à droite, avec le *paludamentum*.

℞. ΜΗΤΡΟΠ. ΑΝΚΥΡΑΣ. Jupiter assis sur un sié-  
ge, à gauche, tenant dans la main droite un épi et  
deux pavots, et dans la gauche la haste. □. *Cabinet*  
*de M. Allier, à Paris.* . . . Æ.8½.-R<sup>4</sup>.-F.\*.-30 fr.

28. ΑΥΤ. Κ. Λ. ΚΕΝΤ. ΚΕΟΥΗΡΟΣ. Tête laurée de Sep-  
time-Sévère, à droite.

℞. ΜΗΤΡΟΠΟ. ΑΝΚΥΡΑΣ. Caracalla et Géta de-  
bout, vêtus de la toge et se donnant la main; au mi-  
lieu, un autel allumé. . . . Æ.8½.-R<sup>4</sup>.-F.0.-24 fr.

29. Autre, avec ΜΗΤΡΟ. ΑΝΚΥΡΑΣ. Cybèle dans un  
temple distyle, tenant un sceptre dans la main droite

- et une corne d'abondance dans la gauche; à ses pieds, un lion. □. *Vaillant græca.* . . . . . Æ.7.-R<sup>2</sup>.-F.o.-6 fr.
30. Autre, avec ΜΗΤΡΟ. ΑΝΚΥΡΑΣ. Aigle sur un cippe entre deux enseignes militaires. □. *Vaillant Numismata græca.* . . . . . Æ.7.-R<sup>2</sup>.-F.o.-6 fr.
31. ΑΥΤ. Κ. Α. ΣΕΠΤΙ. ΣΕΟΥΗΡΟΣ. (ΑΥΓ. en monogr.)  
Tête laurée de Septime-Sévère.  
R̄. ΜΗΤΡΟΠΟΛΕΩΣ. ΑΝΚΥΡΑΣ. Femme assise, tenant dans la main droite une patère et dans la gauche une corne d'abondance; à ses pieds, un autel allumé. □. . . . . Æ.9.-R<sup>2</sup>.-F.o.-12 fr.  
Sestini Descr. pag. 480; Cabinet de M. Cousinæry.
32. ΑΥΤ. Κ. Α. ΣΕΠΤ. ΣΕΟΥΗΡΟΣ. ΠΕΡΤ. ΑΥΓΟΥ.  
Même tête laurée de Septime-Sévère.  
R̄. ΜΗΤΡΟΠΟΛΕΩΣ. ΑΝΚΥΡΑΣ. Figure nue, les bras étendus et comme soutenus en l'air; au-dessus, une couronne; à côté, une petite figure, les bras étendus (a), sous laquelle est une ancre. □. *Eckhel Cat. Mus. Vindob. p. 201.* . . . . . Æ.9.-R<sup>4</sup>.-F.o.-24 fr.
33. . . . . Tête de Septime-Sévère.  
R̄. ΜΗΤΡΟΠΟΛΕΩΣ. ΑΝΚΥΡΑΣ. Cybèle assise sur un lion, la main droite sur le tympanum. □. *Vaillant Numismata græca.* . . . . . Æ.9.-R<sup>2</sup>.-F.o.-12 fr.

### *Julia-Domna.*

34. ΙΟΥΛΙΑ. ΣΕΒΑΣΤΗ. Tête de Julie, à droite.  
R̄. ΜΗΤΡΟΠΟΛΕ. ΑΝΚΥΡΑΣ. Temple vu de côté, orné de beaucoup de colonnes. Æ.7½.-R<sup>2</sup>.-F.o.-6 fr.
35. Autre, avec ΜΗΤΡΟΠΟΛ. ΑΝΚΥΡΑΣ. Aigle légionnaire entre deux enseignes. Æ.7½.-R<sup>2</sup>.-F.o.-6 fr.

---

(a) Froelich pense que c'est Silène,

36. ΙΟΥΛΙΑ. ΣΕΒΑΣΤΗ. Tête de Julie, à droite.

℞. ΜΗΤΡΟΠΟΛΕΩΣ. ΑΝΚΥΡΑΣ. Femme tourrelée assise, tenant dans la main droite une patère et dans la gauche une ancre. □. . . . . Æ. 8½. — R². — F. o. — 12 fr.

Sestini Descr. p. 480.

37. ΙΟΥΛΙΑ. ΑΥΓΟΥΣΤΑ. Même tête.

℞. ΜΗΤΡΟΠΟΛΕΩΣ. ΑΝΚΥΡΑΣ. Mercure debout, tenant dans la main droite une bourse et dans la gauche son caducée et le *strophium*. □. Æ. 7½. — R³. — F. o. — 9 fr.

Sestini Descr. p. 480.

38. ΙΟΥΛΙΑ. ΔΟΜΝΑ. Même tête.

℞. ΑΝΚΥΡΑΝΩΝ. ΜΗΤ. Tête de Sérapis. □. Sestini Descr. p. 480. . . . . Æ. 7½. — R³. — F. o. — 9 fr.

39. ΙΟΥΛΙΑ. ΔΟΜΝΑ. ΣΕΒΑΣΤΗ. Même tête.

℞. ΑΝΚΥΡΑΝΩΝ. ΜΗΤ. La Fortune debout, avec ses attributs. □. . . . . Æ. 7½. — R³. — F. o. — 9 fr.

Sestini Lettere, Tom. ix. pag. 66.

40. Autre, avec ΑΝΚΥΡΑΝΩΝ. ΜΗ. Serpent, la tête dressée. . . . . Æ. 6. — R³. — F. o. — 9 fr.

### *Caracalla.*

41. ΑΝΤΩΝΙΝΟΣ. ΑΥΓΟΥΣΤ. Tête laurée de Caracalla, à gauche.

℞. ΜΗΤΡΟ. ΑΝΚΥΡΑΣ. Victoire marchant à g., tenant une couronne dans la main droite et une palme dans la gauche. . . . . Æ. 6. — R¹. — F. \*. — 3 fr.

42. ΑΝΤΩΝΙΝΟΣ. ΠΙΟΣ. ΑΥΓΟΥΣΤ. Tête laurée de Caracalla, à gauche; dessus, une tête laurée dans une contre-marque.

℞. ΜΗΤΡΟΠΟΛΕΩΣ. ΑΝΚΥΡΑΣ. Jupiter nu, marchant à dr., lançant la foudre de la main dr. et ayant son aigle sur le bras gauche. . . . Æ. 8. — R². — F. \*. — 6 fr.

43. ΑΝΤΩΝΕΙΝΟΣ. ΑΥΓΟΥΣΤΟΣ. Tête laurée de Caracalla, à gauche.

R̄. ΜΗΤΡΟΠΟ. ΑΝΚΥΡΑΣ. Victoire allant à gauche, tenant une couronne dans la main droite et une palme dans la gauche. . . . . Æ.8½.-R¹.-F.o.-4 fr.

44. Autre, avec ΜΗΤΡΟ.; sur d'autres, ΜΗΤΡΟΠΟ., vel ΜΗΤΡΟΠΟΛΕΩΣ. ΑΝΚΥΡΑΣ. Bacchus sur un char trainé par deux panthères, tenant dans la main droite un vase et dans la gauche un thyrsé. □. *Vaillant Numismata græca.* . . . . . Æ.9.-R³.-F.o.-18 fr.

45. Autre, avec ΜΗΤΡΟΠΟ. ΑΝΚΥΡΑΣ. Hygiée debout, faisant manger un serpent dans une patère. □. *Sestini Descr. p. 480.* . . . . . Æ.9.-R².-F.o.-12 fr.

46. ΑΝΤΩΝΕΙΝΟΣ. ΑΥΓΟΥΣΤΟΣ. Tête laurée, à dr.

R̄. ΜΗΤΡΟΠΟ. ΑΝΚΥΡΑΣ. Le dieu *Lunus* debout, le pied gauche sur une tête de bœuf, la main droite sur la haste et ayant sur la gauche une petite Victoire. . . . . Æ.8½.-R¹.-F.o.-4 fr.

47. Autre, avec ΜΗΤΡΟΠΟΛΕΩΣ. ΑΝΚΥΡΑΣ. Pallas debout, la main droite sur la haste et la gauche appuyée sur une ancre qui est à ses pieds. □. *Cabinet de M. Allier, à Paris.* . . . . . Æ.8.-R¹.-F.o.-3 fr.

48. ....Tête de Caracalla.

R̄. ΜΗΤΡΟΠΟ. ΑΝΚΥΡΑΣ. Silène avec une queue, tenant le *pedum* dans la main droite, la gauche appuyée sur une outre. □. . . . . Æ.6.-R⁴.-F.o.-8 fr.

*Vaillant Numismata græca.*

49. ΑΝΤΩΝΕΙΝΟΣ. ΑΥΓΟΥΣΤΟΣ. Tête laurée et imberbe de Caracalla, à droite.

R̄. ΑΝΚΥΡΑΣ. Femme debout, vêtue de la *stola*, la tête surmontée du *modius*, tenant une patère dans

la main droite et une corne d'abondance dans la g. ; à ses pieds, une ancre. . . . . Æ.8.-R<sup>1</sup>.-F.o.-6 fr.

50. ....Tête de Caracalla.

Ῥ. ΜΗΤΡΟΠ. ΑΝΚΥΡΑC. Femme debout, vêtue de la *stola*, tenant dans la main droite une urne avec une palme, et de la gauche une ancre. ☐. *Vaillant Numismata græca*. . . . . Æ.8½.-R<sup>1</sup>.-F.o.-6 fr.

51. Autre, avec ΜΗΤΡΟ. ΑΝΚΥΡΑC. Autel allumé.

☐. *Vaillant Num. græca*. . . . . Æ.8½.-R<sup>2</sup>.-F.o.-12 fr.

52. ΑΥΤ. Κ. Μ. ΑΥΡ. ΑΝΤΩΝΕΙΝΟC. ΑΥΓ. Tête laurée de Caracalla, à droite, avec le *paludamentum*.

Ῥ. ΜΗΤΡΟΠ. ΑΝΚΥΡΑC. Cérès tenant un flambeau, dans un char traîné à gauche par deux serpents ailés. . . . . Æ.8½.-R<sup>2</sup>.-F.o.-12 fr.

53. ....ΑΝΤΩΝΙΝΟC. ΑΥΓΟΥCΤΟC. Tête radiée de Caracalla, à droite.

Ῥ. ΜΗΤΡΟΠΟΛΕΩC. ΑΝΚΥΡΑC. Jupiter assis et tourné à gauche, tenant dans la main dr. une patère, la g. sur la haste pure. . . . . Æ.8½.-R<sup>1</sup>.-F.o.-6 fr.

54. Α. Κ. Μ. Α. ΑΝΤΩΝΕΙΝΟC. ΑΥ. Tête laurée et imberbe de Caracalla, à droite.

Ῥ. ΑΝΚΥΡΑC. Temple octostyle élevé sur cinq marches. ☐. . . . . Æ.8.-R<sup>1</sup>.-F.o.-6 fr.

Cabinet de M. Allier, à Paris.

55. ΑΝΤΩΝΙΝΟC. ΑΥΓΟΥCΤΟC. Tête radiée de Caracalla, à droite, avec une tête en contre-marque.

Ῥ. ΜΗΤΡΟ. ΑΝΚΥΡΑC. Temple vu de côté, avec un grand nombre de colonnes. Æ.8½.-R<sup>1</sup>.-F.o.-4 fr.

56. ΑΝΤΩΝΙΝΟC. ΑΥΓΟΥCΤΟC. Tête laurée de Caracalla, à gauche, avec le *paludamentum*.

Ῥ. ΜΗΤΡΟΠ. ΑΝΚΥΡΑC. Temple octostyle vu de face. . . . . Æ.8½.-R<sup>1</sup>.-F.o.-4 fr.

57. ANTONINOC. AYΓOYCTOC. Buste lauré de Caracalla, à gauche, armé d'une lance et d'un bouclier.  
 R̄. ΜΗΤΡΟ. ΑΝΚΥΡΑΣ. Aigle légionnaire entre deux enseignes militaires. . . . . Æ.9.-R<sup>2</sup>.-F.o.-12 fr.
58. ANTONINOC. AY. Tête laurée, à droite.  
 R̄. ΜΗΤΡ. ΑΝΚΥΡΑΣ. Même type que le précédent. . . . . Æ.3½.-R<sup>1</sup>.-F.o.-1 fr.
59. ANTONINOC. AYΓOY. Même tête.  
 R̄. ΜΗΤΡΟΠ. ΑΝΚΥΡΑΣ. Diota avec deux palmes. . . . . Æ.4.-R<sup>1</sup>.-F.o.-2 fr.
60. Autre, avec ANTONINEIANHC. ΑΝΚΥΡΑΣ. ΜΗΤΡΟ. Æsculape debout, avec ses attributs. □. *Vaillant Numismata græca*. . . . . Æ.7.-R<sup>4</sup>.-F.o.-12 fr.
61. ANTONINOC. AYΓOYCTOC. Tête laurée, à dr.  
 R̄. ΜΗΤΡΟΠΟΛΕΩΣ. ΑΝΚΥΡΑΣ. Fleuve couché, tourné à gauche, tenant dans la main droite une branche, le coude gauche appuyé sur une urne renversée. . . . . Æ.8.-R<sup>3</sup>.-F.o.-9 fr.
62. ANTONINOC. ΠΙOC. AYΓ. Tête laurée, à droite.  
 R̄. ΜΗΤΡΟΠΟΛΕ. ΑΝΚΥΡΑΣ. ΑΣΚΛΗΠΙΑ. ΣΩΤΗΡΕΙΑ. ΙCΘ. ΠΥΘΙΑ. Trois urnes des jeux, avec des palmes. . . . . Æ.9.-R<sup>3</sup>.-F.o.-18 fr.
63. ANTONINOC. AYΓOYCTOC. Tête laurée de Caracalla, à droite.  
 R̄. ΑΣΚΛΗΠΙΑ. ΣΩΤΗΡΕΙΑ. ΙCΘ. ΠΥΘΙΑ. ΜΗΤΡΟΠΟΛΕΩΣ. ΑΝΚΥΡΑΣ. Grande urne avec une palme; dessus, ΙΕΡΟC. ΑΓΩΝ. . . . . Æ.8½.-R<sup>4</sup>.-F.o.-24 fr.
64. Autre, avec ΑΣΚΛΗΠΙΑ. ΣΩΤΗΡΕΙΑ. ΙCΘ. ΠΥΘΙΑ. ΑΝΚΥΡΑΣ. ΜΗΤΡΟ. Trois lutteurs nus et debout; au milieu d'eux, l'urne des jeux. □. *Sestini Descr.* p. 480. . . . . Æ.8½.-R<sup>4</sup>.-F.o.-24 fr.

65. ΑΝΤΩΝΙΝΟΣ. ΑΥΓΟΥΣΤΟΣ. Tête laurée de Caracalla, à droite, avec *paludamentum*.

℞. ΜΗΤΡΟΠΟΛΕΩΣ. ΑΝΚΥΡΑΣ. Temple distyle; sur le fronton, une urne avec une palme; dans l'intérieur du temple, cette inscription : ΑΣΚΛΗΠΕΙΑ. ΣΩ-  
ΤΗΡΕΙΑ. ΙϞΘ. ΠΥΘΙΑ. . . . . Ⓐ.6.-R<sup>4</sup>.-F.ο.-12 fr.

66. Autre; ΜΗΤΡΟΠΟ. ΑΝΚΥΡΑΣ. Urne avec une palme; dessous, ΙϞΘ. ΠΥΘΙΑ. . . . . Ⓐ.6.-R<sup>1</sup>.-F.ο.-3 fr.

*Geta.*

67. ΑΥ. Κ..... ΓΕΤΑΣ. ΑΥ. Tête laurée de Géta, à dr.

℞. ΜΗΤΡΟΠΟ. ΑΝΚ..... La Fortune assise, à dr., tenant un gouvernail de la main droite et une corne d'abondance de la gauche. . . . . Ⓐ.8.-R<sup>4</sup>.-F.ο.-12 fr.

68. ΑΥΤΟ. ΓΕΤΑΣ. Buste lauré de Géta, à gauche, armé d'une lance et d'un bouclier.

℞. ΜΗΤΡΟ. ΑΝΚΥΡΑΣ. Aigle éployé, tenant dans son bec une couronne. . . . . Ⓐ.4.-R<sup>3</sup>.-F.ο.-6 fr.

69. ΑΥ. Κ. Π. ΣΕΠ. ΓΕΤΑΣ. Tête laurée de Géta.

℞. ΜΗΤΡΟΠΟΛΕΩΣ. ΑΝΚΥΡΑΣ. Table sur laquelle est un vase où on lit : ΑΣΚΛΗΠΙΑ; à gauche, le bâton d'Æsculape; à droite, une tête laurée incuse. ☐.  
*Cabinet de M. Cousinery.* . . . . . Ⓐ.9.-R<sup>4</sup>.-F.ο.-24 fr.

70. ΑΥΤΟ. ΓΕΤΑΣ. Buste de Géta, avec la haste et le bouclier.

℞. ΜΗΤΡΟΠΟΛΕΩΣ. ΑΝΚΥΡΑΣ. Temple octostyle et une étoile. ☐. . . . . Ⓐ.6.-R<sup>4</sup>.-F.ο.-12 fr.  
*Cabinet de M. Cousinery.*

71. Autre, avec ΜΗΤΡΟΠΟ. ΑΝΚΥΡΑΣ. Le fleuve *Halys* couché, tenant dans la main droite un roseau. ☐.  
*Vaillant Numismata græca.* Ⓐ.4.-R<sup>4</sup>.-F.ο.-8 fr.

72. Autre, avec ΜΗΤΡΟΠΟ. ΑΝΚΥΡΑΣ. Femme tour-

relée et vêtue d'une tunique, le pied droit sur une tête de bœuf, la main droite appuyée sur un bâton et tenant dans la gauche une Victoire. □. *Vaillant Numismata græca*. . . . . Æ.6.-R<sup>4</sup>.-F.o.-12 fr.

73. .... Tête de Géta.

℞. ΜΗΤΡΟΠΟΛΕΩΣ. ΑΝΚΥΡΑΣ. Cérès voilée et debout, tenant dans la main droite des épis et dans la gauche un flambeau. □. . . Æ.6.-R<sup>4</sup>.-F.o.-12 fr.  
Vaillant Numismata græca.

### *Diaduménianus.*

74. Μ. Ο. ΑΝ. .... ΜΕΝΙΑΝΟΣ. ΚΑΙΣΑΡ. Tête radiée de Diaduménien.

℞. ΑΝΚΥΡΑΝΩΝ. Μ. Serpent en rond, la tête dressée. □. *Cab. de M. Cousinery*. Æ.6.-R<sup>4</sup>.-F.o.-12 fr.

### *Trajanus-Decius.*

75. .... Tête de Trajan-Dèce.

℞. ΜΗΤΡΟΠ. ΑΝΚΥΡΑΣ. Trois urnes; dans chacune d'elles, deux palmes. □. Æ.6.-R<sup>3</sup>.-F.o.-9 fr.  
Vaillant Numismata græca.

### *Valerianus-senior.*

76. ΠΟΥΒ. ΛΙΚ. ΟΥΑΛΕΡΙΑΝΟΣ. Tête radiée de Valérien père, à droite, avec le *paludamentum*.

℞. ΜΗΤΡΟ. ΑΝΚΥΡΑΣ. Β. Ν. Une urne des jeux avec deux palmes entre deux vases sur une table carrée. . . . . Æ.7.-R<sup>3</sup>.-F.o.-9 fr.

77. ΠΟΥ. ΛΙΚ. ΟΥΑΛΕΡΙΑΝ..... Même tête radiée.

℞. ΜΗΤΡΟΠΟΛΕΩΣ... Ν. ΑΝΚΥΡΑΣ. Trois urnes des jeux; dans chacune, 2 palmes. Æ.2.-R<sup>2</sup>.-F.o.-6 fr.

78. .... Κ. ΟΥΑΛΕΡΙΑΝΟΣ. ΣΕΒ. Tête radiée de Valérien père, à droite, avec le *paludamentum*.

Ῥ. ΜΗΤΡΟΠΟΛΕΩΣ. Β. Ν. ΑΝΚΥΡΑΣ. La Fortune assise à g., tenant de la main droite une ancre et de la gauche une corne d'abondance. Æ.8.—R<sup>2</sup>.—F.o.—6 fr.

79. ....Κ. ΟΥΑΛΕΡΙΑΝΟΣ. ΣΕΒ. Tête radiée de Valérien père, à droite, avec le *paludamentum*.

Ῥ. ΜΗΤΡΟΠΟΛΕΩΣ. Β. Ν. ΑΝΚΥΡΑΣ. Mercure debout, coiffé du pétase, tenant dans la main droite une bourse et dans la gauche son caducée et la chlamyde. . . . . Æ.8.—R<sup>2</sup>.—F.o.—6 fr.

80. ΑΥΤ. Π. ΔΙΚ. ΟΥΑΛΕΡΙΑΝΟΣ..... Tête radiée.

Ῥ. ΑΝΚΥΡΑΣ. ΜΗΤΡΟΠ. Β. Ν. Le dieu *Lunus* debout, tenant dans la main droite une haste, sur la gauche une petite Victoire et frappant du pied gauche une tête de bélier. □. . . . Æ.7.—R<sup>3</sup>.—F.o.—9 fr.

Sestini Descr. p. 481.

81. ΠΟΥΒ. ΔΙΚ. ΟΥΑΛΕΡΙΑΝΟΣ. ΣΕΒ. Tête radiée.

Ῥ. ΜΗΤΡΟΠΟΛ. Β. Ν. ΑΝΚΥΡΑΣ. Diane chasse-ressé marchant, suivie d'un chien; derrière, une petite tête de Gallien en contre-marque. □. *Sestini Descr.*

*pag. 481.* . . . . . Æ.8½.—R<sup>2</sup>.—F.o.—6 fr.

82. Autre, avec ΜΗΤΡΟΠΟΛ. Β. Ν. ΑΝΚΥΡΑΣ. Æsculape debout. □. . . . . Æ.8½.—R<sup>2</sup>.—F.o.—6 fr.

*Sestini Descr. pag. 481; Cabinet de M. Cousinery.*

83. ΑΥΤ. Κ. Π. ΔΙΚ. ΟΥΑΛΕΡΙΑΝΟΣ. ΣΕΒ. Tête radiée de Valérien père.

Ῥ. ΑΝΚΥΡΑΣ. ΜΗΤΡΟ. Β. Ν. Minerve debout. □. *Tanini, pag. 58.* . . . . . Æ.7.—R<sup>3</sup>.—F.o.—9 fr.

### *Gallienus.*

84. ΠΟΥ. ΔΙ. ΕΓ. ΓΑΛΛΙΗΝΟ.....Β. Tête radiée de Gallien, à droite, avec le *paludamentum*.

Ῥ. ΜΗΤΡΟΠΟΛΕΩΣ. Β. Ν. ΑΝΚΥΡΑΣ. Amazone

- marchant à dr., tenant une ancre de la main droite, la *pelta* et la *bipenne* de la g. . . Æ.8.—R<sup>2</sup>.—F.o.—6 fr.
85. ΠΟ. ΔΙ. ΕΓ. ΓΑΛΛΙΗΝΟΣ. CE. Tête radiée de Gallien, à droite, avec le *paludamentum*.  
 R̄. ΜΗΤΡΟ. Β. Ν. ΑΝΚΥΡΑΣ. La Fortune debout, tenant de la main droite une ancre et de la gauche une corne d'abondance. . . . . Æ.5½.—R<sup>1</sup>.—F.o.—2 fr.
86. Autre, avec ΜΗΤΡΟ. Β. Ν. ΑΝΚΥΡΑΣ. Rémus et Rômulus allaités par la louve. . . Æ.5.—R<sup>1</sup>.—F.o.—2 fr.
87. ΑΥΓ. Κ. ΓΑΛΛΙΗΝΟΣ. Tête laurée de Gallien.  
 R̄. ΜΗΤΡΟ. Β. Ν. ΑΝΚΥΡΑΣ. Urne des jeux avec des palmes et ces mots : ΑΣΚΛΗΠ. ΠΥΘ. ☐. *Cabinet de M. Cousinery*. . . . . Æ.10.—R<sup>3</sup>.—F.o.—18 fr.
88. . . . . ΠΟ. . . . . ΟΣ. ΓΑΛΛΗΝΟΥΣ (Sic). ΑΥΓ. Tête radiée de Gallien.  
 R̄. ΑΝΚΥΡΑΣ. ΜΗΤ. Β. Ν. Trois urnes d'où sortent deux palmes. ☐. . . . . Æ.8½.—R<sup>1</sup>.—F.o.—6 fr.  
 Sestini Descr. pag. 481.
89. Légende altérée. Même tête; devant, ΑΣ.  
 R̄. ΑΝΚΥΡΑΣ. Temple tétrastyle. ☐. *Sest. Descr. p. 481*. . . . . Æ.6.—R<sup>1</sup>.—F.o.—3 fr.
90. Γ. ΠΟΥΒ. ΔΙΚ. ΓΑΛΛΙΗΝΟΣ. ΑΥΓ. Tête radiée.  
 R̄. ΑΝΚΥΡΑΣ. ΜΗΤΡΟΠ. Β. Ν. Ancre et son cable. ☐. *Cabinet de M. Cousinery*. Æ.6.—R<sup>2</sup>.—F.o.—6 fr.
91. ΠΟ. ΔΙ. ΕΓ. ΓΑΛΛΙΗΝ. Tête radiée de Gallien.  
 R̄. ΜΗΤΡΟ. Β. Ν. ΑΝΚΥΡΑΣ. Mercure debout, avec ses attributs. ☐. . . . . Æ.6.—R<sup>2</sup>.—F.o.—6 fr.  
 Sestini Descr. pag. 481.
92. ΑΥΓ. ΓΑΛΛΙΗΝΟΣ (Sic) . . . . . Tête laurée.  
 R̄. ΜΗΤΡΟ. Γ. Ν. ΑΝΚΥΡΑΣ. Urne des jeux dans laquelle sont deux palmes; dessus, on lit : ΑΓΩΝ. ΙΘ. ΠΥΘΙΑ. ☐. *Cab. Cousinery*. Æ.6.—R<sup>4</sup>.—F.o.—12 fr.

93. ....Tête de Gallien.

Ῥ. ANKYPAΣ. ΜΗΤΡΟΠΟΛΕΩΣ. Apollon nu et debout, ayant une couronne dans la main droite et le coude gauche sur sa lyre posée sur une colonne. □.  
*Vaillant Numismata græca.* Æ.7.-R<sup>3</sup>.-F.o.-9 fr.

94. ΠΟΥΒΑΙΟΣ. ΓΑΛΛΙΗΝΟΣ. ΑΥΓ. Tête laurée de Gallien.

Ῥ. ΜΗΤΡΟΠΟΛΕΩΣ. ANKYPAΣ. Æsculape debout. □. *Tanini, pag. 81.* . . Æ.7.-R<sup>3</sup>.-F.o.-9 fr.

### Salonina.

95. ....Tête de Salonine.

Ῥ. ANKYPAΣ. ΜΗΤΡ. Β. ΝΕ. Urne des jeux sur laquelle on lit : ΑΚΤΙΑ ; au-dessus, une palme. □.  
*Vaillant Numismata græca.* Æ.8½.-R<sup>3</sup>.-F.o.-12 fr.

96. ΚΟΡ. ΣΑΛΩΝΕΙΝΑ. ΣΕΒ. Même tête.

Ῥ. ANKYPAΣ. ΜΗΤΡΟΠΟΛΕΩΣ. Β. Ν. Trois urnes dans chacune desquelles sont deux palmes. □. *Sestini Descr. p. 481 et 482.* . . . . Æ.8½.-R<sup>2</sup>.-F.o.-6 fr.

97. Autre, avec ANKYPAΣ. ΜΗΤΡ..... Β. Ν. Diane chasseresse marchant. □. . . . Æ.7.-R<sup>3</sup>.-F.o.-9 fr.

*Sestini Lettere, Tom. ix. pag. 66.*

98. Autre, avec ΜΗΤΡΟΠΟΛΕΩΣ. Β. Ν. ANKYPAΣ. Sérapis assis, à gauche. □. *Sestini Lettere, Tom. ix. pag. 67.* . . . . . Æ.8½.-R<sup>3</sup>.-F.o.-12 fr.

99. Autre, avec ΜΗΤΡΟ. Β. Ν. ANKYPAΣ. Pallas debout, regardant à gauche, ayant dans la main droite une patère et dans la gauche la haste ; à sa droite, un bouclier. □. . . . . Æ.4.-R<sup>3</sup>.-F.o.-6 fr.

*Sestini Lettere, Tom. ix. pag. 67.*

GERME. *Médailles impériales de la colonie.**Les Médailles de cette colonie sont :*

*En bronze.* { R<sup>s</sup>. — F.o. Petit module, de . . . 40 à 50 fr.  
 { R<sup>s</sup>. — F.\*. Grand module, de . . . 100 à 120 fr.

*Commodus.*

100. IMP. COM. ANTONIN... Tête laurée de Commode, à droite, avec une barbe naissante.

R. COL. GERMEN... Aigle éployé sur une base, entre deux enseignes milit. . . Æ. 3½.—R<sup>s</sup>.—F.\*.—50 fr.

101. IMP. . . M. AYR. COM. ANTONINVS. Tête laurée et barbue de Commode, à droite, avec une cuirasse.

R. COL. AVG. F. GERMENO. . . Rémus et Romulus allaités par la louve. . . . Æ. 8½.—R<sup>s</sup>.—F.\*.—100 fr.

*Aquila-Severa.*

102. . . . . ILIA. SEVERA. Tête d'Aquila-Severa, à gauche.

R. COL. AV. GERM. Tête touffelée de femme, à droite. . . . . Æ. 4.—R<sup>s</sup>.—F.o.—40 fr.

*Etruscilla.*

103. CRENNIA (Sic). . . TRVCILLA. AVG. Tête mitrée d'Etruscille, à droite.

R. COL. GERMENORVM. ACTIA. AVSARIA (Sic). Table élevée sur trois gradins, et sur laquelle est un globe entre deux urnes; au-dessus du globe, le *torcular*; le tout dans une couronne de laurier. □. Zanini. Num. add. p. 441. Æ. 8½.—R<sup>s</sup>.—F.o.—120 fr.

## PESSINVS. Médailles autonomes.

Les Médailles de cette ville sont :

En bronze. R<sup>7</sup>. — F.\*. Grand module. . . . . 200 fr.

## Médailles impériales.

En bronze. { R<sup>4</sup>. — F.o. Petit module, de. . . 8 à 60 fr.  
 { R<sup>4</sup>. — F.o. Moyen module, de. . . 12 à 30 fr.  
 { R<sup>3</sup>. — F.o. Grand module, de. . . 12 à 30 fr.  
 { R<sup>3</sup>. — F.\*. Médaillon. . . . . 36 fr.

104. Têtes accolées, l'une de Cybèle-tourrelée, devant laquelle est le *tympanum*; l'autre d'Atys coiffé du bonnet phrygien surmonté d'un astre.

Ῥ. ΜΗΤΡΟΣ. ΘΕΩΝ. ΠΕΣΣΙΝΕΑΝ. Lion accroupi, à gauche, le pied droit sur un astre; devant lui, les bonnets des Dioscures surmontés chacun d'une étoile; derrière, l'œuf de Léda partagé en deux. □. Cabinet de M. Cousinery. . . . . Æ.9<sup>1</sup>.—R<sup>7</sup>.—F.\*.—200 fr.

## Claudius.

105. ΚΛΑΥΔΙΟΣ. ΚΑΙΣΑΡ. ΣΕΒΑΣΤΟΣ. Tête laurée de Claude.

Ῥ. ΠΕΣΣΙΝΟΥΝΤ.....ΓΑ..... Temple hexastyle. □. Sestini Descr. pag. 482. . . Æ.6.—R<sup>4</sup>.—F.o.—12 fr.

106. Autre; ΕΠΙ. ΜΑΚΡΙΝΙ..... ΠΕΣΣΙΝΟΥΝΤ. Même type. □. Sest. Descr. p. 482. Æ.6.—R<sup>4</sup>.—F.\*.—15 fr.

## Nero et Poppaea.

107. ΑΥΤ. Κ. ΝΕΡΩΝ. ΚΛΑΥΔ. ΣΕΒ. Tête laurée de Néron.

Ῥ. ΠΟΠΗΑΙΑ. ΣΕΒΑΣΤΗ. Tête de Poppée. ? □. Sestini Descr. pag. 482. . . Æ.6.—R<sup>5</sup>.—F.\*.—30 fr.

*Trajanus.*

108. .... Tête de Trajan.  
 Ῥ. ΠΕΚΚΙΝΟΥΝΤΙΩΝ. Hercule debout, tenant dans  
 la main droite une patère et dans la gauche sa massue.  
 □. *Vaillant Num. græca.* . . . Æ.4.-R<sup>4</sup>.-F.\*.-9 fr.

*Trajanus cum Plotina.*

109. ΤΡΑΙΑΝΟΣ.....ΣΕΒ. Tête nue de Trajan.  
 Ῥ. ΠΕΚΚΙΝΟΥΝΤΙΩΝ. Tête de Plotine, à gauche,  
 avec les attributs du dieu *Lunus (ut videtur)*. □. *Cab.*  
*de M. Cousinery.* . . . . . Æ.3.-R<sup>3</sup>.-F.\*.-60 fr.

*Antoninus-pius.*

110. ΑΥΤ. ΚΑΙ. ΑΔΡ. ΑΝΤ. ΕΥ. ΣΕ. Tête laurée d'An-  
 tonin le pieux.  
 Ῥ. ΠΕΚΚΙΝ. ΓΑ. ΤΟ. Aigle debout. □. *Sestini*  
*Descr. pag. 482.* . . . . . Æ.3.-R<sup>4</sup>.-F.\*.-9 fr.

*M. Aurelius.*

111. ΑΥΦΗΑΙΟΣ. ΚΑΙΣΑΡ. Tête nue et imberbe de  
 Marc-Aurèle, à droite, avec le *paludamentum*.  
 Ῥ. ΓΑΛ. ΤΟΛΙΣ. ΠΕΚΚΙΝΟΥΝΤΙΩΝ. Diane debout,  
 portant la main droite à son carquois et tenant dans la  
 gauche un arc. . . . . Æ.6 $\frac{1}{4}$ .-R<sup>4</sup>.-F.\*.-15 fr.
112. Α. Κ. Μ. Α. ΑΝΤΩΝΕΙΝ•C(Sic). Tête nue et bar-  
 bue de Marc-Aurèle, à g., sans le *paludamentum*.  
 Ῥ. ΠΕΚΚΙΝΟΥΝΤΙΩΝ. Hygiée debout, tenant un  
 serpent auquel elle donne à manger dans une pa-  
 tère. . . . . Æ.9.-R<sup>2</sup>.-F.\*.-18 fr.
113. Autre, avec ΠΕΚΚΙΝΟΥΝΤΙΩΝ. Hercule nu et de-

- bout, le bras droit derrière le dos, le gauche appuyé sur sa massue. . . . .  $\text{Æ.9.}-\text{R}^2.-\text{F.}^*.-18$  fr.
114. .... Tête de Marc-Aurèle.  
 R̄. ΠΕΚΚΙΝΟΥΝΤΙΩΝ. *Æsculape* debout, avec ses attributs. □. *Vaillant græca.*  $\text{Æ.9.}-\text{R}^2.-\text{F.}^*.-18$  fr.
115. ΑΥΤ. Κ. Μ. ΑΥΡΗΛΙΟΣ. ΑΝΤΩΝΕΙΝΟΣ. Tête laurée de Marc-Aurèle, à dr., avec le *paludamentum*.  
 R̄. ΕΠΙ. ΙΟΥ. ΕΝΤΙΟΥ. ΚΕΛ. ΠΕΚΚΙΝ. *Hercule nu*, debout, appuyé sur sa massue.  $\text{Æ.6}\frac{1}{2}.-\text{R}^4.-\text{F.}^*.-15$  fr.
116. Autre, avec ΕΠΙ. ΙΟΥ. ΚΕ; dans le champ, ΑΝΤΩΝ. ΠΕΚΚΙΝ. L'empereur debout, tenant de la main droite levée une branche et ayant sur la g. un globe.  
 □. *Sestini Descr. pag. 482.* .  $\text{Æ.7.}-\text{R}^4.-\text{F.}^*.-15$  fr.
117. ΑΥΤ. Κ. Μ. ΑΥΡΗΛΙΟΣ. ΑΝΤΩΝΕΙΝΟΣ. Tête laurée de Marc-Aurèle, à dr., avec le *paludamentum*.  
 R̄. ΒΟΥΑΗ. ΠΕΚΚΙΝΟΥΝΤΙΝΩ (Sic). Tête tourrelée de femme, à gauche. . . . .  $\text{Æ.7.}-\text{R}^5.-\text{F.}^*.-24$  fr.
118. Α. Κ. Μ. Α. ΑΝΤΩΝΕΙΝΟΣ (Sic). Tête nue, à dr.  
 R̄. ΠΕΚΚΙΝΟΥΝΤΙΩΝ. *Apollon nu*, debout, la tête laurée, la main droite sur sa lyre posée sur un trépied et le *plectrum* dans la g.  $\text{Æ.9.}-\text{R}^4.-\text{F.}^*.-30$  fr.

*Faustina-junior.*

119. .... Tête de Faustine jeune.  
 R̄. ΠΕΚΚΙΝΟΥΝΤΙΩΝ. *Harpocrate* debout, le doigt sur sa bouche et une corne d'abondance dans la main gauche. □. *Vaillant græca.* .  $\text{Æ.4.}-\text{R}^5.-\text{F.}^*.-18$  fr.

*L. Verus.*

120. Α. Κ. Α. ΟΥ. ΣΕΒΑΚΤΟΣ. Tête nue de L. Vêrus, à gauche, sans le *paludamentum*.

- Ῥ. ΠΕΚΚΙΝΟΥΝΤΙΩΝ. Esculape debout, avec ses attributs. . . . . Æ.9.-R<sup>2</sup>.-F.\*.-18 fr.
121. Α. Κ. Α. ΟΥ. ΣΕΒΑΚΤΟC. Tête nue de L. Vêrus, à gauche.  
Ῥ. ΠΕΚΚΙΝΟΥΝΤΙΩΝ. Cybèle assise sur un char trainé par deux lions. □. . . . Æ.9.-R<sup>3</sup>.-F.\*.-20 fr.  
Sestini Descr. p. 482.
122. Autre, avec ΠΕΚΚΙΝΟΥΝΤΙΩΝ. Cybèle voilée et tourrelée, assise sur un lion marchant à gauche, la main droite sur le *tympanum* et la haste transversale dans la gauche. . . . . Æ.9.-R<sup>3</sup>.-F.\*.-20 fr.
123. Autre, avec ΠΕΚΚΙΝΟΥΝ. Cybèle tourrelée assise, le bras droit sur le *tympanum* et une patère dans la main gauche. □. . . . . Æ.MM.-R<sup>3</sup>.-F.\*.-36 fr.  
Cabinet de M. Cousinery.
124. Autre, avec ΠΕΚΚΙΝΟΥΝΤΙΩΝ. Femme debout, vêtue de la *stola*. . . . . Æ.6.-R<sup>4</sup>.-F.0.-12 fr.
125. Autre, avec ΠΕΚΚΙΝΟΥΝΤΙΩΝ. Isis debout, le *lotus* sur la tête, tenant une flûte dans la main droite et le sistre dans la gauche. □. Æ.6.-R<sup>4</sup>.-F.\*.-15 fr.  
Cabinet de M. Cousinery.
126. Autre, avec ΠΕΚΚΙΝΟΥΝΤΙΩΝ. L'empereur debout, vêtu du *paludamentum*, tenant dans la main droite une patère. □. . . . . Æ.7.-R<sup>4</sup>.-F.\*.-15 fr.  
Vaillant Numismata græca.
127. Autre, avec ΠΕΚΚΙΝΟΥΝΤΙΩΝ. Mercure debout, avec ses attributs. □. . . . . Æ.7.-R<sup>4</sup>.-F.\*.-15 fr.  
Sestini Descr. p. 482.

### *Septimius-Severus.*

128. ΑΥ. Κ. Α. ΣΕΠΤΙ. ΣΕΥΗΡΟC. Π. Tête laurée de Septime-Sévère.

Ῥ. ΠΕΚΚΙΝΟΥΝΤΙΩΝ. La Fortune debout, avec ses attributs. □. . . . . Æ.9.-R<sup>4</sup>.-F.\*.-30 fr.  
Sestini Lettere, Tom. iv. p. 128.

*Julia-Domna.*

129. ΙΟΥΛΙΑ. ΔΟΜΝΑ. ΚΕΒΑ. Tête de Julie, à droite.  
Ῥ. ΠΕΚΚΙΝΟΥΝΤΙΩΝ. La Fortune debout, avec ses attributs. . . . . Æ.6½.-R<sup>4</sup>.-F.\*.-15 fr.
130. ΙΟΥΛΙΑ. ΑΥΓΟΥΣΤΑ. Même tête.  
Ῥ. ΠΕΚΚΙΝΟΥΝΤΙΩΝ. Femme debout, vêtue de la *stola*, tenant une patère dans la main droite et la haste dans la gauche. . . . . Æ.9.-R<sup>3</sup>.-F.o.-18 fr.

*Caracalla.*

131. ΑΝΤΩΝΙΝΟΣ. ΑΥΓΟΥΣΤΟΣ. Tête aurée de Caracalla, à gauche, sans le *paludamentum*.  
Ῥ. ΠΕΚΚΙΝΟΥΝΤΙΩΝ. Pallas debout, tenant une patère dans la main droite et la haste dans la gauche. . . . . Æ.8½.-R<sup>3</sup>.-F.o.-18 fr.
132. Autre, avec ΠΡΕΣΣΙΝΟΥΝΤΙΩΝ. Dédale volant, ayant sur la main droite Icare avec des ailes. □. *Mus. Theupoli. p. 979.* . . . . . Æ.8½.-R<sup>5</sup>.-F.o.-30 fr.
133. Autre, avec ΠΕΚΚΙΝΟΥΝΤΙΩΝ. Vieillard ou berger barbu (a), portant Cupidon sur la main droite. □. *Vaillant Num. græca.* . . . . . Æ.9.-R<sup>4</sup>.-F.o.-24 fr.
134. Autre, avec ΠΕΚΚΙΝΟΥΝΤΙΩΝ. Femme debout, vêtue d'une tunique, tenant dans la main droite une patère et dans la gauche des épis. □. *Vaillant Num. græca.* . . . . . Æ.9.-R<sup>3</sup>.-F.o.-12 fr.

---

(a) Probablement Dédale dans une autre action.

135. ΑΥΤ. Κ. Μ. ΑΥΡ. ΑΝΤΩΝ. ΑΥΓ. Tête laurée de Caracalla.

Ῥ. ΠΕΚΚΙΝΟΥΝΤΙΩΝ. Cérès voilée, debout, tenant dans la main droite des épis et dans la gauche un flambeau. □. . . . . Æ.9.-R<sup>2</sup>.-F.o.-12 fr.

Sestini Lettere, Tom. IX. p. 67.

*Geta.*

136. Π. ΣΕΠ. ΓΕΤΑΣ. Tête nue de Géta.

Ῥ. ΠΕΚΚΙΝΟΥΝΤΙΩΝ. Hygiée debout. □. *Cabinet de M. Cousinery*. . . . . Æ.6.-R<sup>4</sup>.-F.o.-12 fr.

137. ΑΥΤ. Κ. Π. ΣΕΠ. ΓΕΤΑΣ. ΑΥΓ. Tête laurée de Géta, à droite, avec une barbe naissante.

Ῥ. ΠΕΚΚΙΝΟΥΝΤΙΩΝ. Temple tétrastyle vu de face, le fronton orné de fleurs. . . Æ.8½.-R<sup>3</sup>.-F.o.-18 fr.

138. ΑΥΤ. Κ. Π. ΣΕΠΤ. ΓΕΤΑΣ. ΑΥΓ. Tête laurée de Géta, à droite.

Ῥ. ΠΕΚΚΙΝΟΥΝΤΙΩΝ. L'empereur debout, vêtu du *paludamentum*, tenant dans la main droite une patère et dans la gauche la haste. □. *Cabinet de M. Allier, à Paris*. . . . . Æ.8½.-R<sup>3</sup>.-F.o.-18 fr.

139. Autre, avec ΠΕΚΚΙΝΟΥΝΤΙΩΝ. Temple à plusieurs colonnes, vu de côté. □. . . Æ.9.-R<sup>4</sup>.-F.o.-24 fr.

*Vaillant Numismata græca.*

140. Autre, avec ΠΕΚΚΙΝΟΥΝΤΙΩΝ. Pallas debout. □.

*Vaillant Numismata græca.* Æ.9.-R<sup>3</sup>.-F.o.-18 fr.

141. Π. ΣΕΠ. ΓΕΤΑΣ. ΚΑΙΣ. Tête nue de Géta.

Ῥ. ΠΕΚΚΙΝΟΥΝΤΙΩΝ. Hygiée debout. □. *Cabinet de M. Cousinery*. . . . . Æ.3.-R<sup>4</sup>.-F.o.-8 fr.

S E B A S T E. *Médailles autonomes.**Les Médailles de cette ville sont :**En bronze.* R<sup>6</sup>. — F.\*. Moyen module . . . . . 50 fr.*Médailles impériales:*

*En bronze.* { R<sup>6</sup>. — F.o. Petit module, de. . . 18 à 36 fr.  
 { R<sup>4</sup>. — F.o. Moyen module, de. . 12 à 24 fr.  
 { R<sup>6</sup>. — F.o. Médaillon . . . . . 150 fr.

142. KOINON. ΓΑΛΑΤΩΝ. Buste du dieu *Lunus*, à g., coiffé du bonnet phrygien et couronné de laurier, un croissant sur les épaules et vêtu de la *chlamyde*.

R̄. CEBACTHNOY. Temple hexastyle, vu de face; au milieu, un globule. . Æ.6.—R<sup>6</sup>.—F.\*.—50 fr.

143. ...E.....HNΩN. ΓΑΛΑ. Buste d'un génie ailé, nu et la tête tourrelée.

R̄. ΣΕΒΑΣΤΗΝΩΝ. Trépied; dans le champ, le monogramme (1526). □. . . Æ.6.—R<sup>6</sup>.—F.\*.—50 fr.

Cabinet de M. Cousinery.

*Claudius et Agrippina.*

144. TI. ΚΛΑΥΔ.... CEBACTOC. Tête nue de Claude, à droite.

R̄. ΑΓΡΙΠΠΙΝΑΝ. CE. CEBACTHNOY. ΓΑΛ. Tête d'Agrippine, à droite. □. . . Æ.4.—R<sup>7</sup>.—F.\*.—36 fr.

Cabinet de M. Cousinery.

*Nero.*

145. NEPOY. KAICAP. Tête nue de Néron, à droite.

R̄. ΣΕΒΑΣΤΗΝΩΝ. ΤΕΚ.....Ν. Jupiter assis, ayant sur la main droite son aigle, la gauche appuyée sur la haste. . . . . Æ.4.—R<sup>6</sup>.—F.\*.—20 fr.

*Nero et Agrippina.*

146. ΝΕΡ..... Τέτη νυε δε Νέρον , à droite.  
 Ῥ. ΑΓΡΙΠΠΙΝΑΝ. ΣΕ. ΣΕΒΑΣΤΗΝΩΝ. ΓΑΑ. Τέτη  
 d'Agrippine , à droite. □. . . Æ.4.-R7.-F.\*.-36 fr.  
 Cabinet de M. Cousinery.

*Titus.*

147. ΑΥΤΟΚ. ΤΙΤΟΣ. ΣΕΒΑΣΤΟΥ. ΥΙΟΣ. Τέτη λυυρέε  
 de Titus , à droite.  
 Ῥ. ΣΕΒΑΣΤΗΝΩΝ. ΤΕΚΤΟΣΑΓΩΝ. Ηομμε δε-  
 bout , coiffé du bonnet phrygien et vétu de la chla-  
 myde , à droite. . . . . Æ.6½.-R5.-F.\*.-24 fr.

*Domitianus.*

148. ΑΥΤΟ. ΔΟΜΙΤΙΑ. ΚΑΙΣΑΡ. ΣΕΒΑΣΤΟΣ. Τέτη  
 λυυρέε de Domitien , à droite.  
 Ῥ. ΣΕΒΑΣΤΗΝΩΝ. ΤΕΚΤΟΣΑΓΩΝ. Τροισ έπισ joints  
 ensemble. . . . . Æ.5.-R6.-F.o.-18 fr.
149. IMP. DOMITIANVS. Τέτη λυυρέε de Domitien , à  
 droite.  
 Ῥ. ΣΕΒΑΣΤΗΝΩΝ. ΘΡ. Figure militaire debout ,  
 tenant dans la main droite le *parazonium* , la gauche  
 sur la haste. ? . . . . . Æ.4.-R6.-F.o.-18 fr.

*Antoninus-pius.*

150. ....ANT..... Τέτη λυυρέε d'Antonin le pieux.  
 Ῥ. ΕΠ... ΝΟC. Ν. CΕΒΑ. ΤΕΚΤ. ΟΜΟ. CΕΒΑ. Femme  
 debout , à gauche , tenant des έπισ dans la main dr. et  
 la haste dans la gauche. □. . . Æ.6.-R5.-F.o.-24 fr.  
 Cabinet de M. Cousinery,

*Caracalla.*

151. ΑΥΤ. ΚΑΙ. Μ. ΑΥΡ. ΑΝΤΩΝΕΙΝΟC. Tête laurée de Caracalla, à droite, avec *paludamentum* et cuirasse.

℞. ΕΠΙ. ΛΟΥ. ΑΜΕΒΑΛΙΟΥ. ΑΝΤΩΝ.... ΑΡΧ. CΕΒΑCΤΗΝΩΝ. Persée coupant la tête à Méduse; Minerve lui donne un bouclier. Æ. 10<sup>1</sup>/<sub>2</sub>. - R<sup>6</sup>. - F. o. - 150 fr.

*Geta.*

152. Π. CΕΠ. ΓΕΤΑC. ΚΑΙ. Tête nue de Géta, à droite, avec le *paludamentum*.

℞. CΕΖΑCΤΗΝΩΝ (*Sic*). *Lunus* debout, coiffé du bonnet phrygien et un croissant derrière les épaules, ayant la main droite sur la haste et tenant dans la gauche une pomme de pin, le pied gauche posé sur un rocher. . . . . Æ. 6. - R<sup>5</sup>. - F. o. - 24 fr.

*Gordianus-pius.*

153. ΑΥΤ. Κ. Μ. ΑΝ. ΓΟΡΔΙΑΝΟC..... Tête laurée de Gordien-pie, à droite, avec le *paludamentum*.

℞. CΕΒΑCΤΗΝΩΝ. Jupiter assis, à gauche, tenant une patère dans la main droite et la haste dans la gauche. . . . . Æ. 6. - R<sup>4</sup>. - F. o. - 12 fr.

T A V I V M. *Médailles impériales.*

*Les Médailles de cette ville sont :*

*En bronze.* { R<sup>4</sup>. — F. o. Petit module, de. . . 8 à 20 fr.  
 { R<sup>4</sup>. — F. o. Moyen module, de. . 12 à 50 fr.  
 { R<sup>3</sup>. — F. \*. Grand module, de. . 18 à 24 fr.

*M. Aurelius.*

154. .... Tête de Marc-Aurèle.

Ῥ. ΤΑΟΥΙΑΝΩΝ. Taureau vu à mi-corps. □.  
*Cat. d'Ennery*, p. 597. . . . Æ.5.-R7.-F.0.-20 fr.

*Septimius-Severus.*

155. . . . . Α. СЕΠ. СЕΟΥ. . . . . Tête laurée de Septime-Sévère, à droite.

Ῥ. СЕ. ΤΡΟ. ΤΑΟΥΙΑΝΩΝ. Diane debout, portant la main droite à son carquois et tenant dans la gauche un arc. . . . . Æ.7½.-R4.-F.0.-12 fr.

156. Autre, avec СЕ. ΤΡΟ. ΤΑΟΥΙΑΝΩΝ. Taureau dressé. □. *Vaillant Num. græca.* Æ.7.-R4.-F.0.-12 fr.

157. Autre, avec СЕ. ΤΡΟ. ΤΑΟΥΙΑΝΩΝ. Apollon debout sous un arbre, tenant dans la main droite le *plectrum* et la gauche sur une lyre posée sur une colonne. □. *Vaillant Num. græca.* . Æ.7.-R4.-F.0.-12 fr.

158. Autre, avec СЕ. ΤΡΟ. ΤΑΟΥΙΑΝΩΝ. Apollon-*Actiacus* debout, la main droite sur sa lyre placée sur une colonne, et tenant dans la gauche l'*acrostolium*; dans le champ, Ε. СΗΙ. (an 218) (a). □: *Cat. d'Ennery*, pag. 542. n<sup>o</sup>. 3609. . Æ.7.-R6.-F.0.-50 fr.

*Julia-Domna.*

159. ΙΟΥΑΙΑ. ΔΟΜΝΑ. СЕΒΑСΤΗ. Tête de Julie, à dr.

Ῥ. СЕ. ΤΡΟ. ΤΑΟΥΙΑΝΩΝ. Femme tourrelée, assise sur un rocher, à gauche, tenant des épis dans la main droite; à ses pieds, un fleuve. Æ.8.-R4.-F.\*.-15 fr.

160. Autre, avec СЕ. ΤΡΟ. ΤΑΟΥΙΑΝΩΝ. La Fortune debout, avec ses attributs. □. Æ.7.-R3.-F.\*.-12 fr.

*Vaillant Numismata græca.*

(a) De l'ère *Actiaque*.

161. . . . . Tête de Julie.  
 R. CE. TPO. TAOYIANQN. Aigle sur un cippe,  
 entre deux enseignes militaires. □. *Vaillant Numis-  
 mata græca*. . . . . Æ.7.-R<sup>4</sup>.-F.\*.-12 fr.
162. Autre, avec CE. TP. TAOYIANQN. Septime-Sé-  
 vère à cheval, la main droite levée et un sceptre dans  
 la gauche. □. . . . . Æ.7.-R<sup>4</sup>.-F.\*.-12 fr.  
 Cat. Mus. Vindob. p. 202.
163. Autre, avec C. TPO. TAOYIANQN. Pallas armée  
 de la haste; à ses pieds, un bouclier. □. *Com. de Ben-  
 tinck. Cat. I. p. 280*. . . . . Æ.9.-R<sup>3</sup>.-F.\*.-18 fr.

### *Caracalla.*

164. AY. MAP. AYP. ANTONNOC (Sic). Tête imberbe  
 et radiée de Caracalla, à droite.  
 R. CE. TP. TAOYIANQN. Serpent dressé et re-  
 plié sur un autel. . . . . Æ.3½.-R<sup>4</sup>.-F.\*.-9 fr.
165. ANTONIN. AY. Tête laurée de Caracalla, à g.  
 R. TAOYIANQN. Partie antérieure de taureau, à  
 droite. □. . . . . Æ.3½.-R<sup>4</sup>.-F.\*.-9 fr.  
 Cabinet de M. Allier, à Paris.
166. AY. K. M. ANTONINOC. Tête laurée.  
 R. CE. TPO. TAOYIANQN. Pallas debout. □. *Ses-  
 tini Descr. pag. 483*. . . . . Æ.9.-R<sup>4</sup>.-F.\*.-14 fr.

### *Diadumenianus.*

167. AYT. M. O. DIA.....ANOC. AY. Tête laurée de  
 Diaduménien.  
 R. TPQK (Sic). TAOYIANQN. Hécate-Triformis  
 avec ses attributs. □. . . . . Æ.4.-R<sup>7</sup>.-F.\*.-20 fr.  
 Cabinet de M. Cousinery.

*Elagabalus.*

168. .... Tête d'Elagabale.

R.  $\Sigma$ .  $\text{C}\Sigma$ .  $\text{TPO}$ .  $\text{TAOYIANON}$ . Serpent sur un autel.O. *Vaillant Num. græca.* . . .  $\text{Æ}$ . 4. -  $\text{R}^6$ . -  $\text{F}$ . 0. - 8 fr.

169. .... Tête d'Elagabale.

R.  $\Sigma$ .  $\text{C}\Sigma$ .  $\text{TPO}$ .  $\text{TAOYIANON}$ . L'empereur dans un quadrige, tenant le bâton d'ivoire. O. *Vaillant Numismata græca.* . . . . .  $\text{Æ}$ . 7. -  $\text{R}^4$ . -  $\text{F}$ . 0. - 12 fr.**T O L I S T O B O G I.** *Médailles impériales.**Les Médailles de ce peuple sont :**En bronze.*  $\text{R}^6$ . —  $\text{F}^*$ . Moyen module. . . . . 24 fr.*Nero.*170.  $\text{NEPONO}\Sigma$ .  $\text{ΣEBACTOY}$ . Tête laurée de Néron, à gauche.R.  $\text{TQ}$ .  $\text{KOLNON}$ .  $\text{ΓAAATON}$ . Temple tétrastyle. O.(a) *Cabinet de M. Allier.* . . .  $\text{Æ}$ . 5½. -  $\text{R}^6$ . -  $\text{F}^*$ . - 24 fr.**T R O C M I.** *Médailles autonomes.**La Médaille de cette ville est :**En bronze.*  $\text{R}^4$ . —  $\text{F}^*$ . Petit module. . . . . 120 fr.

171. Tête nue d'Esculape, à droite.

R.  $\Sigma$ .  $\text{EBACTHNON}$ .  $\text{TPOKMON}$ . *Lituus* pastoral terminé par une tête de serpent.  $\text{Æ}$ . 4. -  $\text{R}^4$ . -  $\text{F}^*$ . - 120 fr.

---

(a) Cette médaille confirme d'autant mieux celle décrite par M. Sestini; *Lettere* rx, p. 67, que celle-ci est authentique et en tous points irréprochable.

ROIS DE GALATIE.

AMYNTAS rex.

*Les Médailles de ce Roi sont :*

*En bronze.* { R<sup>3</sup>. — F.o. Petit module, de . . . 6 à 8 fr.  
 { R<sup>3</sup>. — F.o. Moyen module. . . . . 9 fr.

1. Tête de Mercure, à droite; derrière, un caducée.  
 R̄. ΒΑΣΙΛΕΥΣ. ΑΜΥΝΤΟΥ. Caducée ailé au milieu du champ. . . . . Æ.3½.—R<sup>4</sup>.—F.o.—8 fr.
2. Buste de Diane, à dr., avec son arc et son carquois sur le dos.  
 R̄. ΒΑΣΙΛΕΥΣ. ΑΜΥΝΤΟΥ. Cerf debout, tourné à droite. . . . . Æ.4.—R<sup>4</sup>.—F.o.—8 fr.
3. Autre presque semblable. . . Æ.4½.—R<sup>4</sup>.—F.o.—8 fr.
4. Tête nue et barbue d'Hercule, à droite, avec la massue à sa gauche.  
 R̄. ΒΑΣΙΛΕΥΣ. ΑΜΥΝΤΟΥ. Lion marchant, tourné à droite. . . . . Æ.5¼.—R<sup>3</sup>.—F.o.—9 fr.
5. Autre presque semblable. . . Æ.5.—R<sup>3</sup>.—F.o.—6 fr.
6. Tête nue et barbue d'Hercule, à droite; derrière, la lettre M; à sa gauche, la massue.  
 R̄. ΒΑΣΙΛΕΥΣ. ΑΜΥΝΤΟΥ. Lion marchant de gauche à droite. . . . . Æ.5.—R<sup>3</sup>.—F.o.—6 fr.
7. Autre presque semblable. . . Æ.4½.—R<sup>3</sup>.—F.o.—6 fr.

404 ROIS DE GALATIE.

BITOVIVS rex.

Les Médailles de ce Roi sont :

En bronze. R<sup>5</sup>. — F.b. Moyen module. . . . . 12 fr.

---

8. Tête nue de Bitovius, à dr.; derrière, une massue.  
R<sup>5</sup>. BITOIVIO. BACIAEYC. Lion marchant de gauche  
à droite. . . . . Æ.6½.—R<sup>5</sup>.—F.b.—12 fr.
9. Autre, avec BITOIVIO. BACIAEYC (Sic). Même type  
que le précédent. . . . . Æ.6½.—R<sup>5</sup>.—F.b.—12 fr.

BITOVIOGOGVS rex.

La Médaille de ce Roi est :

En bronze. R<sup>7</sup>. — F.b. Moyen module . . . . . 20 fr.

---

10. Tête nue de Bitoviogogus, à droite; derrière,  
une massue.  
R<sup>7</sup>. BITOIVIOGOGO. BACIAEYC. Lion courant de  
gauche à droite. . . . . Æ.6.—R<sup>7</sup>.—F.b.—20 fr.

BITVQVS rex. . . . .

La Médaille de ce Roi est :

En bronze. R<sup>6</sup>. — F.b. Moyen module . . . . . 15 fr.

---

11. Tête nue de Bitucus, à droite; derrière, massue.  
R<sup>6</sup>. BITOYKOC. BACI. Lion courant de gauche à  
droite. . . . . Æ.6½.—R<sup>6</sup>.—F.b.—15 fr.

B R O G I T A R V S rex.

Règne en l'an 697 de Rome.

Le Médaillon de ce Roi est :

En argent. R<sup>☆</sup>. — F.<sup>\*\*</sup>. Médaillon. . . . . 800 fr.

12. Tête de Jupiter couronnée de chêne, à droite, au milieu d'une couronne aussi de chêne.

R̄. ΒΑΣΙΛΕΩΣ. ΒΡ·ΓΙΤΑΡ·Υ. ΦΙΑ·ΡΩΜΑΙ·Υ.

Aigle éployé sur un foudre, tourné à droite; derrière, une enseigne militaire ornée de banderoles; dans le champ, les monogrammes (1444 et 1445); dans l'exergue, la lettre C. □. *Cabinet de M. Roustan, à Marseille.* . . . . . Æ.6.—R<sup>☆</sup>.—F.<sup>\*\*</sup>.—800 fr.

Magasin Encyclop. an 4. T. v, p. 460.

C A E A N T O L V S rex.

Les Médailles de ce Roi sont :

En bronze. { R<sup>6</sup>. — F.b. Petit module. . . . . 12 fr.  
 { R<sup>6</sup>. — F.b. Moyen module : . . . . . 15 fr.

13. Tête nue de Caeantolus, à droite; derrière, une massue; sur l'épaule, une ancre.

R̄. ΚΑΙΑΝΤΟΛΟΥ. ΒΑΣΙΑ..... Lion courant de

gauche à droite. . . . . Æ.6½.—R<sup>6</sup>.—F.b.—15 fr.

14. ΚΑΙΑΝΤΟΛΟ. Tête jeune nue, à droite.

R̄. ΒΑΣΙΛΕΩΣ. Sanglier marchant à droite; au-

dessus, trois globules. . . . . Æ.5.—R<sup>6</sup>.—F.b.—12 fr.

15. Tête barbue et laurée d'Hercule.

R̄. ΚΕΝΤΑΥ..... ΒΑΣΙΛΕΩΣ. Massue. □. *Cabinet*

*de M. Cousinery* . . . . . Æ.6.—R<sup>6</sup>.—F.b.—15 fr.

D E I O T A R V S rex.

*La Médaille de ce Roi est :**En bronze. R<sup>o</sup>. — F.b. Moyen module. . . . . 40 fr.*

## 16. Buste ailé de la Victoire.

R. BA EI..... ΔΗΙΟΤΑΡΟΥ. Aigle sur un sceptre ; dans le champ, de chaque côté, le bonnet des Dioscures surmonté d'un astre. ☐. Æ.6.—R<sup>6</sup>.—F.b.—40 fr.

Sestini Lettere, Tom. II. p. 76.

P S A M Y T V S rex.

*La Médaille de ce Roi est :**En bronze. R<sup>o</sup>. — F.b. Moyen module. . . . . 15 fr.*

## 17. Tête nue de Psamythus; derrière, une massue.

R. ΨΑΜΥΤΟΥ. ΒΑΣΙΛ. Lion courant de gauche à droite. . . . . Æ.6.—R<sup>6</sup>.—F.b.—15 fr.

I A T I C V S rex?

*La Médaille attribuée à ce Roi est :**En bronze. R<sup>o</sup>. — F.b. Moyen module. . . . . 12 fr.*

## 18. Tête virile nue, à droite; derrière, une massue.

R. ....ΙΑΤΙΚΟ..... Lion courant de gauche à droite. P . . . . . Æ.6.—R<sup>6</sup>.—F.b.—12 fr.

## CAPPADOCE.

CAESAREA, olim EVSEBIA.

*Médailles autonomes.**Les Médailles de cette ville sont :*

Avec le nom EVSEBIA.

*En bronze.* R<sup>4</sup>. — F.o. Petit module, de . . . 8 à 20 fr.

Avec le nom CAESAREA.

*En bronze.* R<sup>2</sup>. — F.o. Petit module. . . . . 40 fr.*Médailles impériales.**En or. (a)* R<sup>4</sup>. — F.\*. Module ordinaire. . . . . 400 fr.

|                   |   |                                                               |
|-------------------|---|---------------------------------------------------------------|
| <i>En argent.</i> | { | R <sup>2</sup> . — F.*. Quinaire, de . . . . . 2 à 8 fr.      |
|                   |   | R <sup>1</sup> . — F.o. Module ordinaire, de 4 à 30 fr.       |
|                   |   | R <sup>2</sup> . — F.*. Petit médaillon, de . . . 8 à 150 fr. |

*En Potin.* R<sup>4</sup>. — F.o. Petit médaillon, de 20 à 48 fr.

|                   |   |                                                           |
|-------------------|---|-----------------------------------------------------------|
| <i>En bronze.</i> | { | C. — F.*. Petit module, de . . . 1 à 18 fr.               |
|                   |   | C. — F.o. Moyen module, de . . . 1 à 24 fr.               |
|                   |   | R <sup>1</sup> . — F.o. Grand module, de . . 6 à 30 fr.   |
|                   |   | R <sup>2</sup> . — F.*. Médaillon, de . . . . 30 à 40 fr. |

## EVSEBIA.

1. Tête de Pallas, à droite.

R<sup>1</sup>. ΕΥΣΕΒΕΙΑΣ. Aigle éployé, à droite; dans le champ, UN monogr. altéré. . Æ.4.—R<sup>5</sup>.—F.o.—15 fr.

2. Tête d'Hercule avec la peau du lion autour du col.

R<sup>1</sup>. ΕΥΣΕΒΕΙΑΣ. Massue de laquelle pend la dépouille du lion du Némée; dessous, un monogramme.□ *Sestini Descr. pag. 483.* . Æ.4.—R<sup>5</sup>.—F.o.—15 fr.

(a) Il faut examiner ces médailles avec attention; j'en ai vu qui étoient moulées sur l'argent.

3. Tête de Bacchus couronnée de lierre.  
 Ῥ. ΕΥΣΕΒΕΙΑΣ. Aigle éployé sur le mont Argée ;  
 au bas, ΕΤ. ΙΓ. (an 13). ☐. . . . . Æ.4.-R7.-F.o.-20 fr.  
 Cabinet de M. Cousinery.
4. Tête tourelée de femme.  
 Ῥ. ΕΥΣΕΒΕΙΑΣ. Corne d'abondance ; dans le ch. ;  
 caducée et palme. ☐. . . . . Æ.4.-R6.-F.o.-8 fr.  
 Même cabinet.
5. Autre, avec ΕΥΣΕΒΕΙΑΣ. Branche de palmier entre  
 les bonnets des Dioscures surmontés chacun d'une é-  
 toile ; dans le champ, Α. ☐. . . . . Æ.4.-R6.-F.o.-8 fr.  
 Même cabinet.
6. Tête de Pallas, à droite.  
 Ῥ. ΕΥΣΕΒΕΙΑΣ. ΚΑΙΣΑΡΕΙΑΣ. Aigle sur le som-  
 met du mont Argée. . . . . Æ.5.-R5.-F.o.-15 fr.
7. Tête imberbe et laurée d'Hercule, à dr., avec sa mas-  
 sue sur l'épaule et la peau de lion nouée autour du col.  
 Ῥ. ΕΥΣΕΒΕΙΑΣ. ΚΕ. Temple tétrastyle dont le  
 fronton est orné de statues. . . . . Æ.5.-R5.-F.\*.-18 fr.

## C A E S A R E A (a).

8. Tête de Bacchus, couronnée de lierre.  
 Ῥ. ΚΑΙΣΑΡΕΙΑΣ. Aigle sur le mont Argée. ☐.  
 Cabinet de M. Cousinery. . . . . Æ.4.-R8.-F.o.-40 fr.

*Tiberius.*

9. . . . . ΠΙΟΣ. ΚΑΙΣΑΡ. ΣΕΒΑΣΤΟΥ. ΤΙΒΕΡΙΟΥ. Tête laurée de Ti-  
 bère, à droite.  
 Ῥ. ΘΕΟΥ. ΣΕΒΑΣΤΟΥ. ΥΙΟΣ. Statue posée sur le  
 sommet du mont Argée. . . . . Æ.4.-R2.-F.\*.-12 fr.

---

(a) Je pense que la médaille décrite à Césarée de Bithynie,  
 Tom. II. p. 419, numéro 54, appartient à cette Césarée.

*Claudius.*

10. ....Tête de Claude. . .

R̄. ΚΑΙΣΑΡ. ΕΤ. Β. (an 2). Le mont Argée surmonté de la statue de Claude vêtu du *paludamentum*.  
 ☉. *Vaillant Num. græca.* . . . Æ.6.-R<sup>5</sup>.-F.o.-24 fr.

*Claudius et Nero.*

11. DIVOS. CLAVD. AVGVST. GERMANIC. PATER. AVG. Tête laurée de Claude, à droite.

R̄. NERO. CLAVD. DIVI. CLAVD. F. CAESAR. AVG. GERM. Tête laurée de Néron, à droite. ? (*Petit médaillon*). . . . . Æ.5.-R<sup>5</sup>.-F.\*.-60 fr.

12. Autre presque semblable. ? Æ.5.-R<sup>5</sup>.-F.\*.-60 fr.

13. Autre semblable, mais avec une étoile derrière la tête de Néron. ? . . . . . POT.7.-R<sup>6</sup>.-F.o.-50 fr.

*Agrippina et Nero.*

14. AGRIPPINA. AVGVSTA. MATER. AVGVSTI. Tête voilée d'Agrippine jeune, à droite.

R̄. NERO. CLAVD. DIVI. CLAVD. F. CAESAR. AVG. GERMANI. Tête laurée de Néron, à droite. ? (*Petit médaillon*). . . . . Æ.5.-R<sup>6</sup>.-F.\*.-100 fr.

15. Autre semblable, mais la tête d'Agrippine est nue. ? (*Petit médaillon*). . . . . Æ.5½.-R<sup>6</sup>.-F.\*\*.-72 fr.

*Nero.*

16. ΝΕΡΩ. ΚΑΥΑΔΙΟΣ. ΚΑΙΣΑΡ. ΣΕΒΑΣΤΟΣ. ΓΕΡΜ. Tête radiée de Néron, à gauche, avec ΓΑΛΥ en contre-marque.

R̄. ΝΕΙΚΗ. ΣΕΒΑΣΤΗ. ΕΤ. Β. (an 2). Victoire marchant à g. ☉. (*Petit médaillon*). Æ.5.-R<sup>4</sup>.-F.\*.-50 fr.

Cabinet de M. Cousinery.

17. NERO. CLAUDIVS. CLAVD. F. CAESAR. AVG. GERM.  
Tête laurée de Néron, à droite.

R̄. ET. I. (an 10). Le mont Argée sur le sommet duquel est l'empereur debout, ayant un globe sur la main dr., la g. sur la haste. A. 4. - R<sup>3</sup>. - F. \*\* - 18 fr.

18. Autre semblable à la précédente, avec ET. IA. (an 11). . . . . A. 4. - R<sup>3</sup>. - F. \*\* - 18 fr.

19. NERO. CAESAR. AVGVSTVS. Tête laurée.

R̄. ET. IA. (an 11). Le mont Argée. □. *Cat. Mus. Vindob. pag. 203.* . . . . A. 4. - R<sup>3</sup>. - F. \*\* - 400 fr.

### *Vespasianus.*

20. ΑΥΤΟΚΡΑ. ΚΑΙCΑΡ. ΟΥΕCΗΑCΙΑΝΟC. CΕΒΑCΤΟC;  
Tête laurée de Vespasien, à droite.

R̄. ΝΙΚΗ. CΕΒΑC. Victoire marchant à droite, tenant dans la main droite une couronne et dans la gauche une palme. (*Petit méd.*) A. 4½. - R<sup>3</sup>. - F. \* - 30 fr.

21. Autre semblable. □. . . . A. 3½. - R<sup>2</sup>. - F. \* - 12 fr.  
Cabinet de M. Allier, à Paris.

22. Autre, avec ΕΤΟΥC. ΙΕΡΟΥC. Le mont Argée surmonté d'une figure nue, debout, tenant dans la main droite une patère et dans la gauche la haste. □ *Vaillant Præst. Num. pag. 91.* . A. 4. - R<sup>2</sup>. - F. \* - 12 fr.

23. ΑΥΤΟΚΡ. ΚΑΙCΑΡ. ΟΥΕC.....ΝΟC. CΕΒΑ. Tête laurée de Vespasien.

R̄. ΕΤ..... Victoire marchant. □. *Sestini Descr. pag. 483. (Quinaire).* . . . A. 3½. - R<sup>3</sup>. - F. \* - 12 fr.

24. ΑΥΤΟΚΡ. ΚΑΙCΑΡ. CΕΒΑC. ΟΥΕCΗΑCΙΑΝΩ. Tête laurée de Vespasien, à droite.

R̄. ΕΠΙ. Μ. ΝΕΡΑ. ΠΑΝ..... Victoire marchant. . . . . A. 6½. - R<sup>3</sup>. - F. \* - 12 fr.

*Vespasianus cum Domitiano.*

25. ΑΥΤΟΚΡΑ. ΚΑΙΣΑΡ. ΟΥΕΣΠΑΣΙΑΝΟΣ. ΣΕΒΑΚΤΟΣ.  
Tête laurée de Vespasien, à droite.

Ἡ. ΔΟΜΙΤΙΑΝΟΣ. ΚΑΙΣΑΡ. ΣΕΒΑΣ. ΥΙ. ΕΤΟΥ. Θ.  
(an 9). Domitien vêtu de sa toge et debout, à gauche,  
tenant une branche de laurier dans la main droite et le  
*plectrum* dans la gauche. □. . . . . Ἀ. 4. - R<sup>6</sup>. - F. \*. - 30 fr.

Cabinet de M. Allier, à Paris.

26. Autre presque semblable. Ἀ. 6. - R<sup>7</sup>. - F. \*\*. - 150 fr.  
(Petit médaillon).

*Titus.*

27. ΤΙΤΟΣ. ΚΑΙΣΑΡ. ΣΕΒ..... Tête laurée de Titus.

Ἡ. ΕΤ..... Victoire marchant. □. *Sestini*

*Descr. p. 483. (Quinaire). Ἀ. 2½. - R<sup>4</sup>. - F. \*. - 12 fr.*

28. .... Tête de Titus.

Ἡ. ΚΑΙΣΑΡΕΙΑΣ. Le mont Argée; sur le sommet,  
une couronne. □. . . . . Ἐ. 4. - R<sup>4</sup>. - F. o. - 8 fr.

Vaillant Numismata græca.

29. ΑΥΤΟΚΡΑΤΩΡ. ΤΙΤΟΣ. ΚΑΙ. ΣΕΒΑΚΤΟΣ. Même  
tête de Titus.

Ἡ. ΕΠΙ. ΠΑΝΘΑ (Sic). ΠΡΕΣΒΕΥΤΟΥ. ΕΤ. Ι. (an

10), le tout dans une couronne de laurier. □. *Sestini*  
*Descr. pag. 484. . . . . Ἐ. 4. - R<sup>4</sup>. - F. o. - 8 fr.*

*Domitianus.*

30. .... Tête de Domitien.

Ἡ. ΕΠΙ. ΠΟ. ΒΑΚΧΟΥ. ΠΡΕΣΒΕΥ. ΕΤ. Η. (an 8). Le  
mont Argée; sur le sommet, une figure nue et de-  
bout. □. *Vaillant Num. gr. . Ἐ. 7. - R<sup>3</sup>. - F. \*. - 12 fr.*

31. ΔΟΜΙΤΙΑΝΟΣ. ΚΑΙ. ΣΕΒΑΚΤΟΣ. Tête laurée de Do-  
mitien, à droite.

Ῥ. ΚΑΙΣΑΡΕΙΑΣ. ΕΤ. Ι. (an 10). Le mont Argée ; sur le sommet, une couronne. Æ.4½.-R².-F.\*.-4 fr.

32. ΑΥΤ. ΚΑΙ. ΔΟΜΙΤΙΑΝΟΣ. ΣΕΒΑΣΤΟΣ. ΓΕΡΜ. Tête laurée de Domitien, à droite.

Ῥ. Victoire marchant, tenant une couronne dans la main droite et une branche de laurier dans la gauche ; dans le champ, ΕΤΟ. ΙΓ. (an 13), □. *Cabinet de M. Allier, à Paris. (Petit méd.)* Æ.5½.-R7.-F.\*.-150 fr.

33. ΑΥΤ. ΔΟΜΙΤΙΑΝΟΣ. ΣΕΒΑΣΤΟΣ. ΓΕΡΜΑ. Tête laurée de Domitien, à droite.

Ῥ. ΕΠΙ. ΤΙΤ. ΠΟΜ. ΒΑΣΣΟΥ. ΠΡΕΣΒΕΥ. ΕΤ. ΙΔ. (an 14). Le mont Argée ; sur le sommet, une figure nue et debout. . . . . Æ.7.-R³.-F.\*\*.-12 fr.

34. Autre, avec ΕΤ. ΙΕ. (an 15). Æ.7.-R².-F.\*.-9 fr.

35. Autre, avec ΕΠΙ. ΒΑΣΣΟΥ. ΠΡΕΣΒΕΥΤΟΥ. ΕΤ. ΙΕ, (an 15), dans une couronne. . Æ.5.-R³.-F.\*.-8 fr.

### *Nerva.*

36. ΑΥΤΟΚΡΑ. ΝΕΡΟΥΑΣ. ΚΑΙΣΑΡ. ΣΕΒΑΣΤΟΣ. Tête laurée de Nerva.

Ῥ. ΥΠΑΤΟΥ. ΤΡΙΤΟΥ. Massue. □. *Cabinet de M. Cousinery. (Petit méd.)*. . Æ.5.-R7.-F.\*.-150 fr.

37. ΑΥΤΟΚΡΑ. ....ΑΣ. ΚΑΙΣΑΡ. ΣΕΒΑΣΤΟΣ. Tête laurée de Nerva.

Ῥ. ΥΠΑΤΟΥ. ΤΕΤΑΡΤΟΥ. Le mont Argée ; sur le sommet, une figure nue et debout. □. *Eckhel Syll. Tab. v. fig. 12. pag. 55.* . . Æ.5.-R7.-F.\*.-150 fr.  
(Petit médaillon).

### *Trajanus.*

38. ΑΥΤ. ΚΑΙΣ. ΝΕΡ. ΤΡΑΙΑΝΟΣ. ΣΕΒ. ΓΕΡΜ. Tête laurée de Trajan, à droite.

- Ἡ. ΔΗΜ. ΕΞ. ΥΠΑΤ. Β. Le mont Argée; sur le sommet, la statue d'Apollon nu, la haste à la main. □. (*Petit médaillon*). A.5.-R<sup>5</sup>.-F.\*.-60 fr.  
Cabinet de M. Allier.
39. Autre, avec ΔΗΜ. ΕΞ. ΥΠΑ.... Même type. □. (*Petit médaillon*) . . . . . A.5½.-R<sup>3</sup>.-F.\*.-30 fr.  
Sestini Descr. num. vet. p. 484.
40. ΑΥΤΟΚΡ. ΚΑΙΣ. ΝΕΡ. ΤΡΑΙΑΝΟΣ. ΣΕΒ. ΓΕΡΜ. ΔΑΚ.  
Tête laurée, à droite, le *pallium* sur l'épaule gauche.  
Ἡ. ΔΗΜΑΡΧ. ΕΞ. ΥΠΑΤΟ. ς. Massue occupant le milieu du ch. (*Petit méd.*). A.5½.-R<sup>4</sup>.-F.\*\*.-40 fr.
41. Autre, avec ΔΗΜΑΡΧ. ΕΞ. ΥΠΑΤΟ. ς. Le mont Argée. . . . . A.4.-R<sup>1</sup>.-F.\*.-6 fr.
42. ΑΥΤΟΚΡ. ΚΑΙΣ. ΝΕΡ. ΤΡΑΙΑΝΟΣ. ΣΕΒ. ΓΕΡΜ. ΔΑΚ.  
Tête laurée, à droite.  
Ἡ. ΔΗΜΑΡΧ. ΕΞ. ΥΠΑΤΟ. ς. Deux mains jointes; au-dessus, le Pégase; au-dessous, l'*acrostolium*.  
□. *Cab. de M. Allier.* . . . . . A.4.-R<sup>3</sup>.-F.\*.-18 fr.
43. ΑΥΤΟΚΡ. ΚΑΙΣ. ΝΕΡ. ΤΡΑΙΑΝΟΣ. ΣΕΒ. ΓΕΡΜ. ΔΑΚ.  
Tête laurée.  
Ἡ. ΔΗΜΑΡΧ. ΕΞ. ΥΠΑΤΟ. ς. Victoire marchant.  
□. *Même cabinet.* . . . . . A.4.-R<sup>2</sup>.-F.\*.-12 fr.
44. ΑΥΤΟΚΡ. ΚΑΙΣ. ΝΕΡ. ΤΡΑΙΑΝΟΣ. ΣΕΒ. ΓΕΡΜ. ΔΑΚ.  
Tête laurée de Trajan, à droite.  
Ἡ. ΔΗΜΑΡΧ. ΕΞ. ΥΠΑΤΟ. ς. Buste de femme, à gauche, avec les mains. □. . . . . A.4.-R<sup>3</sup>.-F.\*.-18 fr.  
Cabinet de M. Allier, à Paris.
45. ΑΥΤ. ΚΑΙ. ΝΕΡ. ΤΡΑΙΑΝΟΣ. ΣΕΒ. ΓΕΡΜ. Tête laurée de Trajan, à droite.  
Ἡ. ΕΠΙ. ΒΑCCOY. ΕΤ. Γ. (an 3). Le mont Argée; sur le sommet, une couronne. A.4.-R<sup>1</sup>.-F.\*.-3 fr.

46. ΑΥΤ. ΚΑΙΣ. ΤΡΑΙΑΝΟΣ. ΣΕΒΑΣΤ. Tête laurée de Trajan, à droite.

Ῥ. ΕΤ. Δ. (an 4). Victoire marchant. □. *Sestini Descr. pag. 484. (Quinaire). A. 2½. - R<sup>3</sup>. - F. \*. - 9 fr.*

*Hadrianus.*

47. ΑΔΡΙΑΝΟΣ. ΣΕΒΑΣΤΟΣ. Tête laurée d'Hadrien, à d.

Ῥ. ΥΠΑΤΟΣ. Γ. ΠΑΤΗΡ. ΠΑΤ. Le mont Argée; au-dessus, trois étoiles. . . . A. 4. - R<sup>1</sup>. - F. \*. - 6 fr.

48. Autre presque semblable. □. *Sestini Descr. p. 484. (Petit médaillon). . . . A. 5. - R<sup>3</sup>. - F. \*. - 30 fr.*

49. Autre, avec ΥΠΑΤΟΣ. Γ. ΠΑΤΗΡ. ΠΑΤΡΙΔΟΣ. Massue; d'un côté, un astre; de l'autre, un croissant. □. *Sest. D. p. 484. (a). A. 5. - R<sup>3</sup>. - F. \*. - 30 fr.*

50. ΑΔΡΙΑΝΟΣ. ΣΕΒΑΣΤΟΣ. Tête laurée d'Hadrien; devant, une lyre.

Ῥ. ΥΠΑΤΟΣ. Γ. ΠΑΤΗΡ. ΠΑΤΡ. Le mont Argée; au-dessus, trois étoiles. □. *Cab. de M. Cousinery. (Petit médaillon). . . . A. 5. - R<sup>3</sup>. - F. \*. - 30 fr.*

51. Autre, avec ΥΠΑΤΟΣ. Γ. ΠΑΤΗΡ. ΠΑΤΡΙΔΟΣ. La Fortune debout dans un temple tétrastyle. □. *Sestini Descr. p. 484. (Petit méd.). A. 5. - R<sup>3</sup>. - F. \*. - 30 fr.*

52. ΑΥΤ. ΚΑΙΣ. ΤΡΑΙΑΝ. ΑΔΡΙΑΝΟΣ. ΣΕΒ. Tête laurée d'Hadrien, à droite.

Ῥ. ΔΗΜΑΡΧ. ΕΞ. ΥΠΑΤΟ. Γ. Le mont Argée. □. *(Petit médaillon): . . . . A. 5. - R<sup>3</sup>. - F. \*. - 30 fr.*

*Sestini Descr. pag. 484.*

53. ΑΥΤ. ΚΑΙΣ. ΤΡΑΙΑΝ. ΑΔΡΙΑΝΟΣ. ΣΕΒ. Tête laurée d'Hadrien, à droite.

Ῥ. ΔΗΜΑΡΧ. ΕΞ. ΥΠΑΤΟ. Γ. Le mont Argée. □. *Sestini Descr. pag. 484. . . . A. 4. - R<sup>1</sup>. - F. \*. - 6 fr.*

(a) Petit médaillon.

54. ΑΥΤΟ. ΚΑΙC. ΤΡΑΙ. ΑΔΡΙΑΝΟC. CΕΒΑCΤΟC. Tête laurée d'Hadrien, à droite.

Ῥ. ΚΑΙC. Τ. ΠΡΟC. ΑΡΓΑΙΩ. ΕΤ. Β. (an 2). Le mont Argée; sur le sommet, une figure nue et debout. . . . .  $\mathcal{A}$ .6 $\frac{1}{2}$ .-R<sup>3</sup>.-F.\*.-9 fr.

55. ΑΥΤΟ. ΚΑΙC. ΤΡΑΙ. ΑΔΡΙΑΝΟC. CΕΒΑCΤ. Tête laurée d'Hadrien, à droite.

Ῥ. Massue; dans le champ, ΕΤ. Δ. (an 4).  $\square$ . *Cab. de M. Allier. (Quinaire)*.  $\mathcal{A}$ .2 $\frac{1}{2}$ .-R<sup>4</sup>.-F.\*.-12 fr.

56. ΑΥΤΟ. ΚΑΙC. ΤΡΑΙ. ΑΔΡΙΑΝΟC. CΕΒΑCΤ. Tête laurée d'Hadrien, à droite.

Ῥ. Victoire marchant; dans le champ, ΕΤ. Δ. (an 4).  $\square$ . *Cab. de M. Allier.* .  $\mathcal{A}$ .2 $\frac{1}{2}$ .-R<sup>3</sup>.-F.\*.-12 fr.

57. ΑΥΤ. ΚΑΙ. ΤΡΑΙ. ΑΔ..... Tête laurée d'Hadrien, avec les lettres LXIIF en contre-marque.

Ῥ. ΚΑΙC..... ΠΑΤΡΙΔΟC. ΕΤ. ΙΘ. (an 19). Le mont Argée; sur le sommet, une figure debout.  $\square$ . *Sestini Lettere, Tom. VI. p. 72.* . .  $\mathcal{A}$ .6.-R<sup>4</sup>.-F.\*.-12 fr.

### *Antoninus-pius.*

58. ΑΝΤΩΝΕΙΝΟC. CΕΒΑCΤΟC. Tête laurée d'Antonin le pieux, à droite.

Ῥ. ΥΠΑΤΟC. Α. ΠΑΤΗΡ. ΠΑΤΡΙΔΟC (Sic). Mas-sue. (*Petit médaillon*). . POT.4 $\frac{1}{2}$ .-R<sup>4</sup>.-F.\*.-20 fr.

59. Autre, avec ΥΠΑΤ. Β. ΠΑΤ. ΠΑΤΡ. Le mont Argée surmonté de la statue nue d'Apollon.  $\square$ . *Cab. de M. Cousinery. (Petit méd.)*  $\mathcal{A}$ .5.-R<sup>4</sup>.-F.\*.-36 fr.

60. ΑΝΤΩΝΙΝΟC. CΕΒΑCΤΟC. Tête laurée d'Antonin le pieux, à droite.

Ῥ. ΥΠΑΤΟC. Β. Le mont Argée sur le sommet duquel est une figure nue et debout avec la haste; au bas, une étoile. (*Petit méd.*)  $\mathcal{A}$ .5.-R<sup>3</sup>.-F.\*.-30 fr.

61. ΑΥΤΟΚΡΑ. ΑΝΤΩΝΙΝΟC. Tête laurée d'Antonin le pieux, à droite.

℞. ΥΠΑΤΟC. Β. Le mont Argée sur le sommet duquel est une figure nue et debout, avec la haste. (Petit médaillon). . . . . Α.5.-R<sup>3</sup>.-F.\*.-30 fr.

62. ΑΥΤΟΚΡ. ΑΝΤΩΝΕΙΝΟC. CΕΒΑCΤΟC. Même tête.

℞. ΥΠΑΤΟC. Β. Même type. Α.4.-R<sup>1</sup>.-F.\*.-6 fr.

63. ΑΥΤΟΚΡ. ΑΝΤΩΝΕΙΝΟC. CΕΒΑCΤΟC. Tête nue d'Antonin le pieux, à droite.

℞. ΥΠΑΤΟC. Β. Le mont Argée; sur le sommet, une couronne. . . . . Α.4.-R<sup>1</sup>.-F.\*.-6 fr.

64. Autre, avec ΥΠΑΤΟC. Γ. Le mont Argée; au-dessus, une figure nue et debout. □. *Sestini Descr. pag. 484.* (Petit médaillon). . . Α.5.-R<sup>4</sup>.-F.\*.-36 fr.

65. Autre, avec ΥΠΑΤΟC. Δ. Même type. □. *Cabinet de M. Cousinery.* . . . . . Α.4.-R<sup>1</sup>.-F.\*.-6 fr.

66. ΑΝΤΩΝΙΝΟC. CΕΒΑCΤΟC. Tête nue d'Antonin le pieux, à droite.

℞. ΚΑΙCΑΡΕ. ΤΩ. Π. ΑΡΓΑΙΩ. ΕΤ. Β. (an 2). Le mont Argée, sur le sommet duquel est une couronne de laurier. . . . . Α.3.-R<sup>1</sup>.-F.\*.-3 fr.

67. Autre, avec ΚΑΙCΑΡ. ΜΗΤΡΟΝ. ΕΤ. Ζ. (an 7). Le mont Argée; sur le sommet, une figure nue et debout. □. *Vaillant Num. græca.* . . Α.4.-R<sup>4</sup>.-F.0.-8 fr.

68. ΑΥΤΟΚ. ΑΝΤΩ..... Tête laurée d'Antonin le pieux, à droite.

℞. ΚΑΙCΑΡΕΩΝ..... ΕΤ. Η. (an 8). Le mont Argée. □. . . . . Α.6.-R<sup>4</sup>.-F.0.-12 fr.

*Sestini Lettere, Tom. vi. pag. 72*

69. ΑΥΤ. ΚΑΙ. Τ. ΑΙΑ. ΑΔΡ. ΑΝΤΩΝ. Même tête.

℞.

Ῥ. ΚΑΙCΑΡΕΩΝ. Τ. Π. ΑΡΓΑΙ. ΕΤ. ΔΙ. (an 14) dans  
une couronne de laurier. □. . . . . Æ.4.-R<sup>5</sup>.-F.0.-15 fr.

Sestini Lettere, Tom. IX. n. 68.

70. ΑΝΤΩΝΕΙΝΟC..... Τέτη λαυρέε d'Antonin  
le pieux, avec une contre - marque dans laquelle est  
une petite tête.

Ῥ. ΚΑΙC..... ΕΤ. ΚΓ. (an 23). Le mont Argée  
sur une table. □. . . . . Æ.8½.-R<sup>4</sup>.-F.\*.-24 fr.

Sestini Lettere, Tom. VI. pag. 72.

71. Autre, avec ΚΑΙCΑΡΕΩΝ. Τ. Π. ΑΡΓΑΙ. ΕΤ. ΚΔ,  
(an 24). Le mont Argée. . . . . Æ.5.-R<sup>3</sup>.-F.0.-6 fr.

### M. Aurelius.

72. ΑΥΤΟΚΡ. ΑΝΤΩΝΕΙΝΟC. CΕΒ. Τέτη nue de Marc-  
Aurèle, à droite, sans le *paludamentum*.

Ῥ. ΥΠΑΤΟC. Γ. Le mont Argée; sur le sommet,  
un astre. (*Petit médaillon*). Æ.5.-R<sup>3</sup>.-F.\*.-30 fr.

73. Autre, avec ΥΠΑΤΟC. Γ. Le mont Argée surmon-  
té d'une statue nue, la haste à la main. □. *Cab. de M.*  
*Allier. (Petit médaillon)*: Æ.4½.-R<sup>3</sup>.-F.\*.-30 fr.

74. Autre, avec ΥΠΑΤΟC. Γ. Même type du mont Ar-  
gée, avec un astre au-dessus. Æ.6½.-R<sup>1</sup>.-F.\*.-4 fr.

75. ΑΥΤΟΚΡ. ΑΝΤΩΝΕΙΝΟC. CΕΒ. Τέτη nue, à dr.,  
avec le *paludamentum*.

Ῥ. ΥΠΑΤΟC. Γ. Le mont Argée; sur le sommet,  
une figure nue, debout. . . . . Æ.4½.-R<sup>1</sup>.-F.\*.-3 fr.

76. ....Κ. ΑΝΤΩΝΕΙ..... Τέτη λαυρέε de Marc-  
Aurèle, à droite, avec le *paludamentum*.

Ῥ. ΚΑΙCΑΡΕΩΝ. Τ. Π. ΑΡΓΑΙΩ. ΕΤΟ. Β. (an 2).  
Le mont Argée. . . . . Æ.6.-C.-F.0.-1 fr.

77. ....K. ANTΩNΩI..... Tête laurée de Marc-Aurèle, à droite, avec le *paludamentum*.

Ἡ. ΚΑΙCΑΡΕΩΝ. Τ. Π. ΑΡΓΑΙΩ. ΕΤ. Γ. (an 3). Le mont Argée. . . . .  $\text{Æ}.$ 5.-C.-F.o.-1 fr.

78. ΑΥΤ..... ΑΝΤΩΝΙΝΟC. Tête laurée de Marc-Aurèle, à droite, avec le *paludamentum*.

Ἡ. ΜΗΤΡΟΠΟ. ΚΑΙCΑΡΙ. Quatre épis sur un autel de forme carrée et sur le devant duquel on lit : ΕΤ. Δ. (an 4). . . . .  $\text{Æ}.$ 6½.-R¹.-F.o.-3 fr.

79. Autre, avec ΚΑΙCΑΡΕΩΝ. Τ. ΠΡ. ΑΡΓΑΙΩ. ΕΤ. Ε. (an 5). Même type. □. . . . .  $\text{Æ}.$ 5.-R¹.-F.o.-3 fr.

Sestini Descr. num. vet. p. 485.

80. Μ. ΑΥΡ. ΑΝΤΩΝΙΝΟC. Tête laurée de Marc-Aurèle, à droite, avec le *paludamentum*.

Ἡ. ΜΗΤΡΟΠΟ. ΚΑΙCΑΡΕΙΑC. Le mont Argée sur un autel de forme carrée et sur le devant duquel on lit : ΕΤ. Η. (an 8). . . . .  $\text{Æ}.$ 8½.-R¹.-F.o.-6 fr.

### *L. Verus.*

81. ΑΥΤΟΚΡ. ΟΥΗΡΟC. CΕΒΑCΤΟC. Tête nue de Lucius-Vérus, à droite, la poitrine cuirassée.

Ἡ. ΥΠΑΤΟC. Β. Le mont Argée ; sur le sommet, une figure nue, debout. . . .  $\text{Æ}.$ 5.-R².-F.\*.-18 fr.  
(Petit médaillon).

82. Autre, sans la cuirasse. . .  $\text{Æ}.$ 5.-R².-F.\*.-18 fr.  
(Petit médaillon).

83. Autre semblable ; mais le mont Argée est surmonté d'un astre. . . . .  $\text{Æ}.$ 5.-R².-F.\*.-18 fr.  
(Petit médaillon).

84. ΑΥΤΟΚΡ. ΟΥΗΡΟC. CΕΒΑCΤΟC. Tête nue de Lucius-Vérus, à droite.

- Ἡ. ΥΠΑΤΟΣ. Β. Le mont Argée; sur le sommet, une figure nue, debout. . . . . Æ.5.-C.-F.\*.-1 fr.
85. ΑΥΤΟΚΡ. ΟΥΗΡΟΣ. ΣΕΒΑΚΤΟΣ. Tête nue de Lucius-Vérus, à droite.  
 Ἡ. ΜΗΤΡΟ. ΚΑΙΣΑΡΕΩΝ. ΕΤ. Β. (an 2). L'empereur à cheval, armé de la haste. □. *Sestini Descr. pag. 485.* . . . . . Æ.6.-R<sup>4</sup>.-F.0.-12 fr.
86. . . . . ΟΥΗΡΟΣ. ΣΕ. Tête laurée de Lucius-Vérus, à droite.  
 Ἡ. ΚΑΙΣΑΡΕΩΝ. Τ. Π. ΑΡΓΑΙΩ. . . . . Le mont Argée. . . . . Æ.5.-C.-F.\*.-1 fr.
87. . . . . ΟΥΗΡΟΣ. ΣΕ. Tête laurée de Lucius-Vérus, à droite, avec le *paludamentum*.  
 Ἡ. ΚΑΙΣΑΡΕΩΝ. Τ. Π. ΑΡΓΑΙΩ. ΕΤ. Γ. (an 3). Le mont Argée. . . . . Æ.5.-C.-F.\*.-1 fr.
88. ΑΥΤΟΚΡΑΤΩΡ. ΟΥΗΡΟΣ. Tête laurée de Lucius-Vérus, à droite, sans le *paludamentum*.  
 Ἡ. ΚΑΙΣΑΡΕΙΑ. Τ. Π. ΑΡΓΑΙΩ. ΕΤ. Δ. (an 5). Le mont Argée. . . . . Æ.5.-R<sup>1</sup>.-F.\*.-2 fr.
89. . . . . ΟΥΗΡΟΣ. Tête laurée de Lucius-Vérus, à dr., avec le *paludamentum*.  
 Ἡ. ΚΑΙΣΑΡΕΙΑ. Τ. Π. ΑΡΓΑΙΩ. ΕΤ. Ε. (an 6). Même type du mont Argée. . . . . Æ.5.-R<sup>1</sup>.-F.\*.-2 fr.
90. Autre, avec ΚΑΙΣΑΡΕΩΝ. Τ. Π. ΑΡΓΑΙΩ. ΕΤ. Η. (an 8). Le mont Argée. □. . . . . Æ.5.-C.-F.\*.-1 fr.  
 Cabinet de M. Cousinery.

*Commodus.*

91. ΑΥΤ. Μ. ΑΥΡ. ΚΟΜΟ. ΑΝΤΩΝΙΝΟΣ. ΣΕΒ. Tête laurée de Commode, à droite.

- Ῥ. ΥΠΑΤΟΣ. ΠΑΤ. ΠΑΤ. Le mont Argée; sur le  
sommet, un astre. □. . . . Ἀ.4.-R<sup>3</sup>.-F.o.-15 fr.  
Sestini Descr. pag. 485; Cabinet de M. Cousinery.
92. ΑΥΤ. Μ. ΑΥΡ. ΚΟΜΟ. ΑΝΤΩΝΙΝΟC. CEB. Tête lau-  
rée de Commode.  
Ῥ. ΥΠΑΤΟΣ. Β. ΠΑΤ. ΠΑΤΡΙ. Le mont Argée; sur  
le sommet, un astre. □. . . Ἀ.4.-R<sup>3</sup>.-F.o.-15 fr.  
Cabinet de M. Cousinery.
93. Μ. ΚΟΜΟΔ. ΑΝΤΩΝΙΝ. Tête nue de Commode.  
Ῥ. ΜΗΤΡΟΠΟ. ΚΑΙCΑΡΕΙΑC. ΕΤ. Γ. (an 3). Autel  
sur lequel est le mont Argée, avec un antre au milieu.  
□. Sestini Descr. pag. 486. Æ.8½.-R<sup>2</sup>.-F.o.-12 fr.
94. ΑΥΤ. Μ. ΑΥΡ. ΚΟΜΟ. ΑΝΤΩΝΙ. Tête laurée de  
Commode, à droite, avec une barbe naissante.  
Ῥ. ΥΠΑΤΟΣ. Δ. ΠΑΤ. ΠΑΤΗ (Sic). Le mont Ar-  
gée; au-dessus, un astre. . . Ἀ.4.-R<sup>4</sup>.-F.o.-15 fr.
95. Autre, avec ΥΠΑΤΟΣ. Δ. ΠΑΤ. ΠΑΤΡΙ. Victoire  
sur un globe, tenant une couronne dans la main droite  
et une palme dans la g. □. . . Ἀ.4.-R<sup>3</sup>.-F.o.-15 fr.  
Cabinet de M. Cousinery.
96. ΑΥΤ. ΑΥ. ΚΟΜΟΔΟC. ΑΝΤΩΝ..... Tête laurée de  
Commode, à droite.  
Ῥ. ΜΗΤΡΟΠΟ. ΚΑΙCΑ..... Le mont Argée sur  
une table; ΕΤ. ς. (an 6). □. Sestini Lettere, Tom.  
VI. pag. 72. . . . . Æ.7½.-R<sup>4</sup>.-F.o.-12 fr.
97. ....ΑΝΤΩΝΙΝΟ..... Tête laurée, à droite, sans  
le paludamentum.  
Ῥ. ΜΗΤΡΟΠ. ΚΑΙCΑΡ..... ΕΤ. Ι. (an 10). Le mont  
Argée. . . . . Æ.4½.-R<sup>3</sup>.-F.\*.-6 fr.
98. Μ. ΚΟΜ. ΑΝΤΩΝΙΝΟ. Tête laurée de Commode, à  
droite, avec le paludamentum.

- Ἡ. ΜΗΤΡΟΠΟ. ΚΑΙ ΑΡΓΕΙΑΣ. Le mont Argée sur un autel de forme carrée et sur le devant duquel on lit :  
 ΕΤ. ΙΑ. (an 11). . . . . Æ.8.-R<sup>1</sup>.-F.o.-6 fr.
99. Α. Κ. Μ. Α. ΚΟΜΟΔΟΣ. ΑΝΤΩΝΙΝΟΣ. Tête radiée de Commode, à droite, avec une cuirasse.  
 Ἡ. ΜΗΤΡΟΠ. ΚΑΙ ΑΡΓ. Le mont Argée sur un autel de forme carrée et sur le devant duquel on lit :  
 ΓΙ. (an 13). . . . . Æ.8.-C.-F.\*.\*-4 fr.
100. ....ΚΟΜΟΔΟΣ. ΑΝΤΩΝΙΝΟΣ. Tête laurée de Commode, à droite, sans cuirasse.  
 Ἡ. ΜΗΤΡΟΠΟ. ΚΑΙ ΑΡΓΕΙΑ. ΕΤ. ΓΙ. (an 13). Le mont Argée sur l'autel. . . . . Æ.8.-C.-F.\*.\*-2 fr.
101. Quatre autres, avec de légères différences et la même date. . . . . Æ.8.-C.-F.\*.\*-2 fr.
102. Α. Κ. Μ. ΑΥ. ΚΟΜΟΔΟΣ. ΑΝΤΩΝΙΝΟΣ. Tête laurée de Commode, à droite.  
 Ἡ. ΜΗΤΡΟΠΟ. ΚΑΙ ΑΡΓΕΙΑ. ΕΤ. ΓΙ. (an 13). Le mont Argée sur un autel carré et sur le devant duquel est un astre dans un croissant. . Æ.8.-R<sup>1</sup>.-F.o.-3 fr.
103. Autre, avec ΜΗΤΡΟ. ΚΑΙ ΑΡΓ. ΕΤ. ΓΙ. (an 13). Temple tétrastyle; au milieu, le mont Argée; sur le fronton, une étoile. . . . . Æ.8.-R<sup>2</sup>.-F.o.-6 fr.
104. Μ. ΚΟΜΟ. ΑΝΤΩΝΙΝΟΣ. Tête nue de Commode, à droite, avec le *paludamentum*.  
 Ἡ. ΜΗΤΡΟΠΟΛΕΩΣ. ΚΑΙ ΑΡΓΕΙΑΣ. ΕΤ. ΓΙ. (an 13). en cinq lignes, au milieu d'une couronne de laurier. . . . . Æ.6½.-R<sup>1</sup>.-F.\*.\*-4 fr.
105. ΑΥΤ. Μ. ΑΥΡ. ΚΟΜΟΔΟΣ. ΑΝΤΩΝΕΙΝΟΣ. Tête laurée de Commode, à droite.  
 Ἡ. ΜΗΤ..... ΚΑΙ ΑΡΓ..... Temple distyle; au-dessus, le mont Argée; dans l'intérieur du temple,

cette inscription en cinq lignes : ΚΟΜΟΔΟΥ. ΒΑΣΙ-  
ΛΕΥΟΝΤΟΣ. Ο. ΚΟΣΜΟΣ. ΕΥΤΥΧΕΙ; au bas, ΕΤ. ΓΙ.  
(an 13). . . . . Æ.7.-R<sup>5</sup>.-F.O.-24 fr.

### *Crispina.*

106. ΚΡΙΣΠΕΙΝΑ. ΣΕΒΑΣΤΗ. Tête de Crispine.

Ῥ. ΜΗΤΡΟΠ.... ΚΑΙΣΑΡ..... Gerbe d'épis. □. *Sestini Descr. pag. 486.* . . . . Æ.4.-R<sup>6</sup>.-F.O.-18 fr.

### *Septimius-Severus.*

107. ΑΥ. Α. ΣΕΠ. ΣΕΟΥΗΡΟΣ. Tête laurée de Septime-  
Sévère, à droite.

Ῥ. ΜΗΤΡΟ. ΚΑΙΣΑΡ. ΕΤ. Β. (an 2). Le mont Ar-  
gée; sur le sommet, une étoile. Ἀ.4.-R<sup>1</sup>.-F.\*.-6 fr.

108. ΑΥ. Α. ΣΕΠ. ΣΕΟΥ..... Même tête.

Ῥ. ....Ο. ΚΑΙΣΑΡΙ. Victoire marchant à  
g., la main dr. levée et ayant dans la g. une palme;  
dans le champ, ΕΤ. Β. (an 2). Ἀ.4.-R<sup>2</sup>.-F.O.-10 fr.

109. Α. ΣΕΠ. ΣΕΟΥΗΡΟΣ. Π..Ρ. Tête laurée de Septime-  
Sévère, à droite.

Ῥ. ΚΑΙΣΑΡΕΩΝ. ΠΡΟΣ. ΑΡΓΑ..... ΕΤ. Β.  
(an 2), en cinq lignes, au milieu d'une couronne de  
laurier. . . . . Æ.6.-R<sup>3</sup>.-F.\*.-9 fr.

110. ΑΥ. ΚΑ. Α. ΣΕΠ. ΣΕΟΥΗΡΟΣ. Tête laurée de Sep-  
time-Sévère, à droite.

Ῥ. ΜΗΤΡΟΠΟ. ΚΑΙΣΑΡΙ. Le mont Argée sur un  
autel de forme carrée et sur le devant duquel on lit : ΕΤ.  
Γ. (an 3). . . . . Æ.8.-R<sup>1</sup>.-F.O.-3 fr.

111. Autre, avec ΜΗΤΡ.... ΚΑΙΣΑΡΙΑΣ. ΕΤ. Ε. (an 5).  
Même type du mont Argée. □. Ἀ.4.-R<sup>1</sup>.-F.\*.-6 fr.

*Sestini Descr. p. 486.*

112. ΑΥ. ΚΑ. Α. ΣΕΠ. ΣΕΟΥΗΡΟΣ. Tête laurée de Septime Sévère, à droite.

Ῥ. ΜΗΤΡΟΠΟ. ΚΑΙΣΑΡΙΑ. ΕΤ. Ϝ. (an 6). Le mont Argée; dans le champ, un croissant. □. *Sest. Descr. pag. 486.* . . . . . Ἀ.4.-R<sup>1</sup>.-F.\*.-6 fr.

113. Autre, avec ΜΗΤΡΟ. ΚΑΙΣΑΡΙ. ΕΤ. ΙΓ. (an 13). Le mont Argée. □. . . . . Ἀ.4.-R<sup>1</sup>.-F.\*.-6 fr.  
Sestini Descr. p. 486.

114. ΑΥ. ΚΑΙ. Α. ΣΕΠΤΙ. ΣΕΟΥΗΡΟΣ. ΑΥΓ. Tête laurée de Septime-Sévère, à droite.

Ῥ. ΜΗΤΡΟΠ. ΚΑΙΣΑΡΕ. Le mont Argée surmonté d'une étoile, sur un autel de forme carrée et sur le devant duquel est un poisson; dessous, ΕΤ. ΙΓ. (an 13). . . . . Ἄ.8½.-R<sup>1</sup>.-F.\*.-8 fr.

115. ΑΥ. ΚΑ. Α. ΣΕΠ. ΣΕΟΥΗΡΟΣ. Tête laurée de Septime-Sévère, à droite.

Ῥ. ΜΗΤΡΟ. ΚΑΙΣ. ΕΤ. ΙΔ. (an 14). Trois épis joints ensemble. . . . . Ἄ.6.-R<sup>1</sup>.-F.o.-2 fr.

116. Autre, avec ΜΗΤ. ΚΑΙΣ. ΕΤ. ΙΔ. (an 14). Le mont Argée dans un temple tétrastyle. □. *Cabinet de M. Cousinery.* . . . . . Ἄ.4.-R<sup>1</sup>.-F.o.-2 fr.

117. ΑΥ. Κ. Α. ΣΕΠΤΙ. ΣΕΟΥΗΡΟΣ. Même tête.

Ῥ. ΜΗΤΡΟ. ΚΑΙΣΑΡΕ. ΕΤ. ΙΔ. (an 14). Le mont Argée, avec une étoile. . . . . Ἀ.4.-R<sup>1</sup>.-F.\*.-6 fr.

118. ΑΥ. ΚΑΙ. Α. ΣΕΠΤ. ΣΕΟΥΗΡΟΣ. Tête laurée de Septime-Sévère, à droite.

Ῥ. ΜΗΤΡΟ. ΚΑΙΣΑΡ. ΝΕ. ΕΤ. ΙΕ. (an 15). Même type du mont Argée. . . . . Ἀ.4.-R<sup>1</sup>.-F.\*.-6 fr.

119. ΑΥ. ΚΑΙ. Α. ΣΕΠ. ΣΕΟΥΗΡΟΣ. ΑΥΓ. Même tête.

Ῥ. ΜΗΤΡΟ. ΚΑΙΣΑΡ. ΝΕΩ. ΕΤ. ΙΖ. (an 17). Le mont Argée surmonté d'une étoile. . . . . Ἀ.4.-R<sup>1</sup>.-F.o.-4 fr.

120. ΑΥ. ΚΑΙ. Α. ΣΕΠΤΙΜ. ΣΕΟΥΗΡΟΣ. Tête laurée de Septime-Sévère, à droite.

Ῥ. ....ΚΑΙCΑΡ. ΝΕΩ. ΕΤ. ΙΖ. (an 17). Femme assise sur le mont Argée, tenant quelque chose dans la main droite. . . . . Α.4.-R<sup>2</sup>.-F.\*.-12 fr.

121. ΑΥ. ΚΑΙ. Α. ΣΕΠΤΙ. ΣΕΟΥΗΡΟΣ. Tête laurée.

Ῥ. ΜΗΤΡΟ. ΚΑΙCΑΡΕΙΑC. ΝΕΩΚΟ. ΕΤ. ΙΖ. (an 17). Femme assise sur le mont Argée, tenant dans la main droite un rameau. □. *Sestini Descr. pag. 486. no. 49. (Petit médaillon)*. . . . . Α.5.-R<sup>4</sup>.-F.\*.-36 fr.

122. ΑΥ. ΚΑΙ. Α. ΣΕΠ. ΣΕΟΥΗΡΟΣ. ΑΥΓ. Même tête.

Ῥ. ΜΗΤΡΟΠ. ΚΑΙCΑΡ. ΝΕΩ. ΕΤ. ΙΗ. (an 18). Victoire marchant à droite, tenant une couronne dans la main dr. et une palme dans la g. Α.4.-R<sup>2</sup>.-F.\*.-12 fr.

### *Julia-Domna.*

123. ΙΟΥΛΙΑ. ΔΟΜΝΑ. ΣΕΒ. Tête de Julie, à droite.

Ῥ. ΔΗΜΑΡΧ. ΕΞΟΥ. Femme tourelée et voilée, assise sur un rocher, à g., ayant sur la main droite un mont et dans la g. un trophée. ? Α.4.-R<sup>2</sup>.-F.o.-10 fr.

124. ΙΟΥΛΙΑ. ΔΟΜΝΑ. C. Tête de Julie.

Ῥ. ΜΗΤΡΟΠΟ. ΚΑΙCΑΡΙΑC. ΕΤ. Ε. (an 5). La Fortune debout, tenant un gouvernail de la main droite et une corne d'abondance de la g. Α.4.-R<sup>1</sup>.-F.\*.-6 fr.

125. ΙΟΥΛΙΑ. ΔΟΜΝΑ. C. Tête de Julie.

Ῥ. ΜΗΤΡΟΠ. ΚΑΙCΑΡΙΑC. ΕΤ. Ε. (an 5). Femme debout, tournée à gauche, tenant dans la main droite une pomme et dans la gauche la haste. □. *Sestini Lettere, T. VIII. p. 108*. . . . . Α.4.-R<sup>1</sup>.-F.\*.-6 fr.

126. ΙΟΥΛΙΑ. ΔΟΜΝΑ. ΣΕΒΑCΤΗ. Tête de Julie.

Ῥ. ΜΗ.... Π. ΚΑΙCΑΡΕΙΑC. ΕΤ. ς. (an 6). Le mont

Argée surmonté d'un astre. ☐. *Cabinet de M. Cousinery. (Petit médaillon).* .  $\mathfrak{A}$ .5.- $R^4$ .- $F$ .\*. -36 fr.

127. IOYΔΙΑ, ΔΟΜΝΑ. ΑΥΓ. Tête de Julie.

Ῥ. ΜΗΤΡΟ. ΚΑΙΣ. ΝΕΩΚΟ. Γ. ΕΤ. ΙΑ. (an 14). Victoire marchant, tenant dans la main droite une couronne et dans la gauche une palme. ☐. *Sestini Descr. pag. 487.* . . . . .  $\mathfrak{A}$ .4.- $R^2$ .- $F$ .\*. -15 fr.

128. IOYΔΙΑ. ΔΟΜΝΑ. ΑΥΓ. Même tête.

Ῥ. ΜΗΤΡΟ. ΚΑΙΣΑΡΙΑΣ. ΕΤ. ΙΣ. (an 16). Femme assise sur le mont Argée, à droite, tenant dans la main droite une fleur. . . . .  $\mathfrak{A}$ .4.- $R^1$ .- $F$ .\*. -6 fr.

129. IOYΔΙΑ. ΔΟΜΝΑ. ΑΥ. Même tête.

Ῥ. ΜΗΤΡΟ. Κ..... ΕΩΚ. ΕΤ. ΙΖ. (an 17). Le mont Argée; au-dessus, une étoile.  $\mathfrak{A}$ .4.- $R^1$ .- $F$ .\*. -6 fr.

130. IOYΔΙΑ. ΔΟΜΝΑ. ΑΥΓ. Tête de Julie.

Ῥ. ΜΗΤΡΟ. ΚΑΙΣΑΡ. ΕΤ. ΙΗ. (an 18). Le mont Argée; sur le sommet, un astre. ☐. *Sestini Descr. pag. 487.* . . . . .  $\mathfrak{A}$ .4.- $R^1$ .- $F$ .\*. -6 fr.

131. Autre, avec ΜΗΤΡΟ. ΚΑΙΣΑΡΙΩΝ. ΕΤ. ΙΘ. (an 19):

Victoire debout. ☐. . . . .  $\mathfrak{A}$ .4.- $R^2$ .- $F$ .0. -12 fr.

Cat. d'Ennery, pag. 349.

132. IOYΔΙΑ. ΔΟ..... Même tête.

Ῥ. ΜΗΤΡΟΠ..... ΚΑΙΣΑΡ..... Le mont Argée sur un autel de forme carrée. . .  $\mathfrak{A}$ .7½.- $R^4$ .- $F$ .0. -12 fr.

133. IOYΔΙΑ. ΔΟΜΝΑ. ΣΕΒΑΣΤΗ. Tête de Julie sur un croissant.

Ῥ. ΜΗΤΡΟΠΟΛΕΩΣ. ΚΑΙΣΑΡΙΑΣ. ΝΕΩΚΟΡΟΥ. Femme tourelée, assise entre deux bornes à côté de chacune desquelles sont 2 flambeaux.  $\mathfrak{A}$ .10.- $R^4$ .- $F$ .0. -24 fr.

### *Caracalla.*

134. Μ. ΑΥΡ. ΑΝΤΩ. ΣΕΒ. Tête laurée de Caracalla.

- Ῥ. ΑΗΜΑΡ. ΕΞ. ΥΠΑ. Γ. Femme voilée et tournée, debout, portant sur la main dr. le mont Argée et tenant dans la gauche un trophée. □. *Sestini Lettere, Tom. VIII. pag. 108.* . . . . . Æ.4.-R<sup>3</sup>.-F.\*.-18 fr.
135. ....M. ΑΥΦΗΛΙ. ΑΝΤΩΝΕΙΝ. Tête laurée de Caracalla, à droite.
- Ῥ. ΜΗΤΡΟΠΟ. ΚΑΙΣΑΡΙΑ. ΕΤ. Β. (an 2). Le mont Argée avec un antre, sur un autel. □. *Sestini Descr. pag. 487.* . . . . . Æ.9.-R<sup>2</sup>.-F.0.-12 fr.
136. ....ΕΥΗΡ.....Α..... Tête laurée de Caracalla, à droite, avec le *paludamentum*; dessus, deux contre-marques.
- Ῥ. ΜΗΤΡΟΠ. ΚΑΙΣΑΡΙ... ΕΤ. Γ. (an 3). Le mont Argée sur un autel de forme carrée dont le devant est orné d'une guirlande. . . . . Æ.7.-R<sup>1</sup>.-F.0.-3 fr.
137. Autre, avec ΕΤ. Δ. (an 4). . Æ.7.-R<sup>1</sup>.-F.0.-3 fr.
138. Μ. ΑΥΦΗΛΙΟC. ΑΝΤΩΝΕΙΝ. Tête laurée de Caracalla, à droite; devant, une contre-marque.
- Ῥ. ΙΚΑΘΙΑΧ ΟΠΟΘΗΜ. (Sic). Le mont Argée sur une table; ρ. ΤΘ. (an 5). . . . . Æ.7.-R<sup>1</sup>.-F.0.-3 fr.
139. Μ. ΑΥΦΗΛΙΟC. ΑΝΤΩΝΕΙΝ. Tête laurée de Caracalla, à droite; devant, une contre-marque.
- Ῥ. ΕΤ. Σ. (an 6). Le mont Argée. □. *Sest. Descr. pag. 487.* . . . . . Æ.8.-R<sup>1</sup>.-F.0.-3 fr.
140. Autre, avec ΜΗΤΡΟΠΟ. ΚΑΙCΑ. ΕΤ. Η. (an 8). Le mont Argée sur un autel; au-dessus, quatre épis. □. *Cabinet Cousinery. (a).* . Æ.6½.-R<sup>2</sup>.-F.0.-6 fr.
141. ΑΥ. ΚΑΙ. Μ. ΑΥΦΗ. ΑΝΤΩΝΙΝΟC. Tête laurée, à droite.

---

(a) La date 8 et les suiv. sont du règne de Septime-Sévère.

Ῥ. ΜΗΤΡ. ΚΑΙΓΑ. ΕΤ. Ι. (an 10). Le mont Argée; sur le sommet, un astre. . . . . Ἀ.4.-R<sup>2</sup>.-F.\*.-12 fr.

142. ΑΥΤ. ΚΑΙ. Μ. ΑΥΡΗΛ. ΑΝΤΩΝΕΙΝΟΣ. Tête laurée de Caracalla; dessus, une contre-marque.

Ῥ. ΜΗΤ. ΚΑΙΓΑΡΙΑ. ΚΟΙΝΟΣ. ΣΕΟΥΗΡΙΟΣ. ΦΙΛΑΔΕΛΦΙΟΣ. ΕΤ. ΙΓ. (an 13). Le mont Argée entre deux urnes des jeux. . . . . Ἄ.8½.-R<sup>4</sup>.-F.\*.-24 fr.

143. ΑΥ. ΚΑΙ. Μ. ΑΥΡΗΛΙ. ΑΝΤΩΝΙΝΟΣ. Même tête.

Ῥ. ΜΗΤΡΟΠ. ΚΑΙΓΑΡ. ΕΤ. ΙΓ. (an 13). Le mont Argée sur un autel de forme carrée; au-dessus, une étoile. . . . . Ἄ.8.-R<sup>1</sup>.-F.\*.-3 fr.

144. ΑΥ. ΚΑΙ. Μ. ΑΥΡΗ. ΑΝΤΩΝΙΝΟΣ. Tête laurée de Caracalla, à droite; dessus, une contre-marque.

Ῥ. ΜΗΤΡΟΠ. ΚΑΙΓΑΡΙΑ. ΝΕΩΚΟΡ. ΕΤ. ΙΔ. (an 14). Temple hexastyle; sur le fronton, un aigle, les ailes éployées. . . . . Ἄ.8½.-R<sup>1</sup>.-F.\*.-6 fr.

145. ΑΥ. Κ. Μ. ΑΥΡΗ. ΑΝΤΩΝΙΝΟ. Même tête.

Ῥ. ΜΗΤΡΟΠΟ. ΚΑΙΓΑΡΙΑΣ. ΕΤ. ΙΔ. (an 14). Quatre épis sur un autel de forme carrée et orné d'une guirlande de fleurs. . . . . Ἄ.6½.-R<sup>1</sup>.-F.0.-3 fr.

146. ΑΥ. Κ. Μ. ΑΥΡΗ. ΑΝΤΩΝΙΝΟ. Tête laurée de Caracalla, à droite.

Ῥ. ΜΗΤΡΟΠΟ. ΚΑΙΓΑΡΙΑΣ. ΕΤ. ΙΔ. (an 14). Le mont Argée surmonté d'un astre. □. *Cabinet de M. Cousinery*. . . . . Ἀ.4.-R<sup>2</sup>.-F.\*.-12 fr.

147. ΑΥ. Κ. Μ. ΑΥΡΗ. ΑΝΤΩΝΙΝΟΣ. Même tête.

Ῥ. ΜΗΤΡΟ. ΚΑΙΓΑΡ. ΝΕΩ. ΕΤ. ΙϚ. (an 16). Le mont Argée avec une étoile. . . . . Ἀ.4.-R<sup>1</sup>.-F.\*.-6 fr.

148. Autre, avec ΜΗΤΡΟ. ΚΑΙΓΑΡΙΑ. ΝΕΩΚ. ΕΤ. ΙΖ. (an 17). Apollon assis sur le mont Argée, tenant dans la main dr. une branche de laurier. Ἀ.4.-R<sup>1</sup>.-F.\*.-6 fr.

149. ΑΥ. ΚΑΙ. Μ. ΑΥΡΗΑΙ. ΑΝΤΩΝΙΝΟC. Tête laurée de Caracalla, à droite.

Ῥ. ΜΗΤΡΟ. ΚΑΙCΑΡΕΙΑC. ΝΕΩΚΟ. ΕΤ. ΙΖ. (an 17). Apollon assis sur le mont Argée, tenant dans la main droite une branche de laurier. Ἀ. 6.—R<sup>3</sup>.—F.\*.—30 fr.

150. ΑΥ. ΚΑΙ. Μ. ΑΥΡΗΑΙ. ΑΝΤΩΝΙΝΟC. Même tête.

Ῥ. ΜΗΤΡΟ. ΚΑΙCΑΡΕΙΑC. ΝΕΩΚΟ. ΕΤ. ΙΗ. (an 18). Apollon assis sur le mont Argée. □. Cabinet de M. Cousinery. (Petit médaill.) Ἀ. 5½.—R<sup>3</sup>.—F.\*.—30 fr.

151. ΑΥ. ΚΑΙ. Μ. ΑΥΡΗΑΙ. ΑΝΤΩΝΙΝΟC. ΑΥ. Même tête de Caracalla.

Ῥ. ΜΗΤΡΟ. ΚΑΙCΑΡ. ΝΕΩ. ΕΤ. ΙΗ. (an 18). Victoire marchant. □. . . . . Ἀ. 4.—R<sup>3</sup>.—F.\*.—18 fr. Sestini Lettere, Tom. VIII. pag. 108.

### *Plautilla.*

152. . . . . Tête de Plautille.

Ῥ. ΜΗΤΡΟΠΟΛΕΩC. ΚΑΙCΑΡΙΑC. Corbèille remplie d'épis. □. . . . . Ἄ. 5.—R<sup>6</sup>.—F.\*.—18 fr. Vaillant Numismata græca.

### *Geta (a).*

153. Π. CΕΠΤΙ. ΓΕΤΑC. Κ. Tête nue de Géta.

Ῥ. ΜΗΤΡΟΠΟ. ΚΑΙCΑΡΕΙΑ. ΕΤ. ΙΒ. (an 12). Le mont Argée avec un astre. □. Ἀ. 4.—R<sup>2</sup>.—F.\*.—12 fr. Cabinet de M. Cousinery. (b)

154. Α. CΕΠΤΙ. ΓΕΤΑC. ΚΑΙ. Tête nue de Géta, à dr., la poitrine couverte du *paludamentum*.

(a) Vaillant Num. Præst. en rapporte une en or. Cette médaille vaut au moins 400 fr.

(b) Ces quatre dates, 12, 13, 16 et 17, sont du règne de Septime-Sévère, Géta n'étant encore que César,

Ἡ. ΜΗΤΡΟΠΟ. ΚΑΙΣΑΡΙΑΣ. ΕΤ. ΙΓ'. (an 13). Le mont Argée sur un autel de forme carrée et orné d'une guirlande de fleurs. . . . .  $\text{Æ.7.}-\text{R}^3.-\text{F}^*.-9$  fr.

155. Α. ΣΕΠΤΙ. ΓΕΤΑΣ. ΚΑΙ. Tête nue et imberbe de Géta, à droite, avec le *paludamentum*.

Ἡ. ΜΗΤΡΟ. ΚΑΙΣΑΡΙ. ΝΕΩ. ΕΤ. ΙΣ'. (an 16). Le mont Argée avec une étoile. .  $\text{Α.4.}-\text{R}^2.-\text{F}^*.-12$  fr.

156. Autre, avec ΜΗΤΡΟ..... ΕΤ. ΙΖ'. (an 17). Même type du mont Argée. . . . .  $\text{Α.4.}-\text{R}^2.-\text{F}^*.-12$  fr.

157. ΑΥ. Κ. Π. ΣΕΠΤ. ΓΕΤΑΣ. ΣΕ. Tête laurée et légèrement barbue de Géta, à droite.

Ἡ. ΜΗΤΡΟ. ΚΑΙΣΑΡΙΑ. ΝΕΩ. ΕΤ. Γ'. (an 3). Le mont Argée avec un astre. . .  $\text{Α.4.}-\text{R}^2.-\text{F}^*.-12$  fr.

### *Macrinus.*

158. ΑΥ. Κ. Μ. ΟΠ. ΣΕΥ. ΜΑΚΡΙΝΟΣ. Tête laurée de Macrin, à droite, avec le *paludamentum*.

Ἡ. ΜΗΤΡΟ. ΚΑΙΣΑΡ. ΝΕ. Le mont Argée sur un autel orné d'une guirlande de fleurs; en exergue, ΕΤ. Β. (an 2). . . . .  $\text{Æ.8.}-\text{R}^4.-\text{F}^*.-12$  fr.

159. ΑΥ. Κ..... ΣΕΥ. ΜΑΚΡΙΝΟΣ. Tête laurée de Macrin, à droite, avec le *paludamentum*.

Ἡ. ΜΗΤΡΟΠΟ. ΚΑΙΣΑΡΙΑ. Le mont Argée entre une étoile et un croissant, sur un autel devant lequel on lit : ΕΤ. Β. (an 2). . . . .  $\text{Æ.8.}-\text{R}^4.-\text{F}^*.-12$  fr.

### *Macrinus et Diadumenianus.*

160. ΑΥ. Κ. Μ. ΟΠ. ΣΕΟΥΗ' ΜΑΚΡΙΝΟΣ. Μ. ΟΠ. ΔΙΑΔΟΥ. ΑΝΤΩΝΕΙ. Têtes affrontées de Macrin et de Diaduménien, l'une couronnée de laurier et l'autre nue, chacune avec le *paludamentum*.

Ἡ. ΜΗΤΡΟΠΟ. ΚΑΙΣΑΡΙΑΣ. ΝΕΩΚΟΡΟΥ. ΕΤ. Β.

- (an 2). Le mont Argée avec une grotte au milieu; au pied du mont, un temple tétrastyle entre deux urnes des jeux; sur le sommet, l'empereur debout, entre le soleil et la lune; au bas, dans l'exergue, un vase à deux anses. . . . . Æ. 11. - R<sup>3</sup>. - F. \*. - 30 fr.
161. Autre presque semblable. Æ. 11. - R<sup>3</sup>. - F. \*. - 30 fr.
162. Autre, sans le vase. . . . Æ. 10. - R<sup>3</sup>. - F. \*. - 24 fr.
163. Autre, avec une mouche. Æ. 10. - R<sup>3</sup>. - F. \*. - 24 fr.

*Diadumenianus.*

164. Μ. ΟΠ. ΑΝΤ. ΔΙΑΔΟΥ..... Tête nue de Diaduménien, à droite, avec le *paludamentum*.
- Ῥ. ΜΗΤΡΟΠΟ. ΚΑΙ. ΕΤ. Β. (an 2). Le mont Argée dans un temple distyle. . . . Æ. 4. - R<sup>4</sup>. - F. \*. - 9 fr.

*Elagabalus.*

165. ΑΥ. Κ. Μ..... ΔΙΟC. ΑΝΤΩΝΕΙΝΟC. CΕΒΑCΤ. Tête radiée d'Elagabale, à droite, avec le *paludamentum*; derrière, une tête radiée en contre-marque.
- Ῥ. ΜΗΤΡΟΠΟ..... ΝΕΩΚΟΡΟΥ. ΕΤ. Β. (an 2). Temple tétrastyle entre deux urnes; au-dessus, le mont Argée sur le sommet duquel est l'empereur debout entre deux Victoires. . Æ. 10½. - R<sup>4</sup>. - F. \*. - 40 fr.
166. ΑΥ. Κ. Μ. ΑΥΡΗΑΙ. ΑΝΤΩΝΕΙΝΟC. Tête radiée d'Elagabale, à droite avec le *paludamentum*.
- Ῥ. ΜΗΤΡΟΠ. ΚΑΙCΑΡΙΑ. ΝΕΩΚ. Le mont Argée sur une table de forme carrée; sur le sommet du mont, une figure debout entre deux Victoires; sous la table, ΕΤ. Β. (an 2). . . . . Æ. 7. - R<sup>1</sup>. - F. \*. - 3 fr.
167. ΑΥ. Κ. Μ. ΑΥΡΗΑ. ΑΝΤΩΝΕΙ. Tête laurée, à droite, avec le *paludamentum*.

Ῥ. ΜΗΤΡΟΠ. ΚΑΙΣΑΡΙΑ. Le mont Argée sur un autel, devant, ετ. β. (an 2). . Æ.7.-R<sup>1</sup>.-F.\*.-3 fr.

168. ΑΥ. Κ. Μ. ΑΥΡΗΛΙΟΣ. ΑΝΤΩΝΕΙΝ. Tête laurée d'Elagabale, à droite, avec le *paludamentum*.

Ῥ. ΜΗΤΡΟ. ΚΑΙΣΑΡΙΑ. ετ. Γ. (an 3). Le mont Argée sur un autel de forme carrée, orné d'une guirlande de fleurs. . . . . Æ.7.-R<sup>1</sup>.-F.\*.-3 fr.

169. Κ. Μ. ΑΥΡΗ. ΣΕΟΥΗΡ.... ΩΝΙΝΟΣ. ΣΕΚ (Sic). Tête laurée d'Elagabale, à droite, avec le *paludamentum*.

Ῥ. ΜΗΤΡΟΠΟΛΕ. ΚΑΙΣΑΡ. ΝΕΩΚΟΡ. ετ. Δ. (an 4). Le mont Argée avec un antre; au pied, un temple tétrastyle entre deux urnes. Æ.9½.-R<sup>3</sup>.-F.\*.-18 fr.

170. Légende effacée. Tête radiée d'Elagabale, à dr., avec le *paludamentum*.

Ῥ. ΜΗΤΡΟΠ..... ΚΑΙΣΑΡΕΙΑΣ. ΝΕΩΚΟΡΟΥ. Le mont Argée avec une grotte au milieu; au bas, un temple tétrastyle. . . . . Æ.11.-R<sup>3</sup>.-F.\*.-30 fr.

171. ΑΥ. Κ. Μ. ΑΥΡΗΛΙΟΣ. ΑΝΤΩΝΕΙΝΟΣ. ΣΕΒ. Tête laurée d'Elagabale, à droite, avec le *paludamentum*.

Ῥ. ΜΗΤΡΟΠΟ. ΚΑΙΣΑΡΙΑ. ετ. ε. (an 5). Le mont Argée sur un autel. . . . . Æ.7.-R<sup>1</sup>.-F.\*.-3 fr.

### Paula.

172. ΙΟΥ. ΚΟΡ. ΠΑΥΛΑ. ΣΕΒΑΣΤΗ. Tête de Paula

Ῥ. ΜΗΤΡΟΠ. ΚΑΙΣΑΡ. Le mont Argée sur un autel; devant, ετ. Γ. (an 3). . Æ.7.-R<sup>5</sup>.-F.\*.-18 fr.

### Maesa.

173. ....Tête de Mæsa,

Ῥ. ΜΗΤΡΟΠ. ΚΑΙΣΑΡΙΑ. Le mont Argée; dessous, ΒΙ. (an 12). □. . . . . Æ.6.-R<sup>5</sup>.-F.o.-24 fr.

Cat. d'Ennery, pag. 551.

*Severus-Alexander.*

174. ΑΥ. Κ. Μ. ΑΥΡΗ. ΣΕΟΥ. ΑΛΕΞΑΝΑ... Tête laurée de Sévère-Alexandre, à droite, avec le *paludamentum*.

Ῥ. ΜΗΤΡΟΠ. ΚΑΙCΑΡΙ. ΕΤ. Α. (an 1). Le mont Argée sur un autel. . . . . Æ.7.-C.-F.0.-1 fr.

175. ΑΥ. Κ. ΣΕΟΥΗ. ΑΛΕΞΑΝΑ. Tête laurée de Sévère-Alexandre, à droite.

Ῥ. ΜΗΤΡΟ. ΚΑΙCΑ. ΕΤ. Γ. (an 3). Corbeille avec six épis. . . . . Æ.5.-R<sup>1</sup>.-F.\*.-3 fr.

176. ΑΥ. Κ. ΣΕΟΥΗ. ΑΛΕΞΑΝΑ. Tête laurée, à dr.

Ῥ. ΜΗΤΡΟ. ΚΑΙCΑ. ΕΤ. Γ. (an 3). Urne des jeux, avec trois palmes. . . . . Æ.5.-R<sup>1</sup>.-F.\*.-3 fr.

177. Autre, avec ΜΗΤΡΟ. ΚΑΙCΑΡΙΑC. ΕΤ. Γ. L'empereur à cheval, au galop, à dr. Æ.4½.-R<sup>2</sup>.-F.\*.-4 fr.

178. ΑΥ. Κ. ΣΕΟΥΗΡΟC. ΑΛΕΞΑΝΑΡΟC. Tête laurée et imberbe de Sévère-Alexandre, à droite.

Ῥ. ΜΗΤΡΟΠΟ. ΚΑΙCΑΡΙΑC. Ν. ΕΤ. Γ. (an 3). Sérapis debout, la main droite levée et ayant sur la g. le mont Argée. . . . . Æ.10.-R<sup>4</sup>.-F.\*.-30 fr.

179. Autre, avec ΜΗΤΡΟ. ΚΑΙCΑ. ΕΤ. Α. (an 4). Le mont Argée surmonté d'une couronne. □. *Cabinet de M. Cousinery*. . . . . Æ.7.-R<sup>1</sup>.-F.0.-3 fr.

180. ΑΥ. Κ. ΣΕΟΥΗ. ΑΛΕΞΑΝΑ (*Sic*). Buste lauré de Sévère-Alexandre, à droite, la poitrine couverte d'une cuirasse et tenant la haste sur l'épaule gauche.

Ῥ. ΜΗΤΡΟΠΟ. ΚΑΙCΑΡΙ. ΝΕΟΚ. ΕΤ. Ε. (an 5). Τ. Τ. ΕΠ. Femme tourelée, assise, le bras droit étendu et tenant dans la gauche une corne d'abondance; de chaque côté, une femme tourelée et voilée, vêtue de la *stola*

*stola* et debout ; au-dessus de la figure du milieu , le mont Argée. . . . .  $\text{Æ.}9\frac{1}{2}$ .— $\text{R}^4$ .— $\text{F.}0$ .—24 fr.

181. ΑΥΦΗΑΙΟC. ΑΛΕΞΑΝΔΡΟC. Tête nue de Sévère-Alexandre, à droite, avec le *paludamentum*.

Ῥ. ΜΗΤΡΟΝ. ΚΑΙCΑΡ. Le mont Argée sur un autel ; devant,  $\text{ΕΤ.} \text{Ε.}$  (an 5). .  $\text{Æ.}7\frac{1}{2}$ .— $\text{C.}$ — $\text{F.}0$ .—1 fr.

182. ΑΥ. Κ. CΕΟΥΗ. ΑΛΕΞΑΝΔ (Sic). Tête laurée de Sévère Alexandre, à droite.

Ῥ. ΜΗΤΡ... ΚΑΙCΑ.  $\text{ΕΤ.} \text{Ε.}$  (an 5). Le mont Argée. . . . .  $\text{Æ.}7$ .— $\text{C.}$ — $\text{F.}0$ .—1 fr.

183. ΑΥ. Κ. CΕΟΥ. ΑΛΕΞΑΝ. Tête radiée de Sévère-Alexandre, à droite.

Ῥ. ΜΗΤΡΟ. ΚΑΙC.  $\text{ΕΤ.} \text{Ε.}$  (an 5). Trois épis joints ensemble. . . . .  $\text{Æ.}5$ — $\text{R}^1$ .— $\text{F.}0$ .—2 fr.

184. Autre ; ΜΗΤΡΟ. ΚΑΙC.  $\text{ΕΤ.} \text{Ε.}$  (an 5) : Le mont Argée surmonté de six étoiles. □. *Cabinet de M. Cousinery*. . . . .  $\text{Æ.}7$ .— $\text{R}^1$ .— $\text{F.}0$ .—3 fr.

185. ΑΥ. Κ. CΕΟΥΗ. ΑΛΕ.....ΟC. Tête laurée de Sévère-Alexandre, à droite, avec le *paludamentum*.

Ῥ. ΜΗΤΡΟΝ. ΚΑΙCΑ.  $\text{ΕΤ.} \text{Σ.}$  (an 6). Le mont Argée dans un temple tétrastyle.  $\text{Æ.}6\frac{1}{2}$ .— $\text{R}^1$ .— $\text{F.}0$ .—3 fr.

186. ΑΥ. Κ. CΕΟΥΗΡΟC. ΑΛΕΞΑΝΔΡ. Même tête.

Ῥ. ΜΗΤΡΟ. ΚΑΙCΑΡΙ.  $\text{ΕΤ.} \text{Σ.}$  (an 6). Aigle romaine sur le sommet du mont Argée, entre deux enseignes militaires. . . . .  $\text{Æ.}6\frac{1}{2}$ .— $\text{C.}$ — $\text{F.}0$ .—1 fr.

187. Autre presque semblable, mais la tête de l'empereur est radiée. . . . .  $\text{Æ.}6\frac{1}{2}$ .— $\text{C.}$ — $\text{F.}0$ .—1 fr.

188. Autre. Le mont Argée dans un temple distyle. □. *Cabinet de M. Cousinery*. . .  $\text{Æ.}7$ .— $\text{R}^1$ .— $\text{F.}0$ .—3 fr.

189. Autre, avec ΜΗΤΡΟΠΟ. ΚΑΙCΑΡΙΑ.  $\text{ΕΤ.} \text{Σ.}$  (an 6). Le mont Argée ; au-dessus et dans le champ, le soleil et la lune. . . . .  $\text{Æ.}7$ .— $\text{C.}$ — $\text{F.}0$ .—1 fr.

190. ΑΥ. Κ. ΣΕΟΥΗ. ΑΛΕΞΑΝΔΡΟΣ. Tête radiée de Sévère-Alexandre, à droite, avec le *paludamentum*.

Ῥ. ΜΗΤΡΟ. ΚΑΙCΑΡΙ. ΕΤ. Ϛ. (an 6). Quatre épis sur un autel. . . . . Æ.6.-R<sup>1</sup>.-F.o.-3 fr.

191. ΑΥ. Κ. ΣΕΟΥΗΡ. ΑΛΕΞΑΝΔ. Même tête.

Ῥ. ΜΗΤΡΟ. ΚΑΙCΑ. ΕΤ. Ϛ. (an 6). Trois épis joints ensemble. . . . . Æ.4½.-R<sup>1</sup>.-F.o.-3 fr.

192. ΑΥ. Κ. ΣΕΟΥΗ. ΑΛΕΞΑΝΔΡ. Tête radiée de Sévère-Alexandre, à droite, avec le *paludamentum*.

Ῥ. ΜΗΤΡΟΠΟΛΕΩC. ΚΑΙCΑΡΙΑC. ΕΤ. Ϛ. (an 6). en cinq lignes. . . . . Æ.5.-R<sup>1</sup>.-F.o.-2 fr.

193. Autre presque semblable, mais la tête de l'empereur est laurée. . . . . Æ.5.-R<sup>1</sup>.-F.o.-2 fr.

194. ΑΥ. Κ. ΣΕΟΥΗΡ. ΑΛΕΞΑΝΔΡ. Tête radiée, à dr., avec le *paludamentum*.

Ῥ. ΜΗΤΡΟ. ΚΑΙCΑΡ. ΕΤ. Ζ. (an 7). Le mont Argée. . . . . Æ.6½.-C.-F.o.-1 fr.

195. Autre presque semblable, mais la tête est laurée et frappée d'une contre-marque. . . . . Æ.6½.-C.-F.o.-1 fr.

196. ΑΥ. Κ. ΣΕΟΥΗ. ΑΛΕΞΑΝ. Tête radiée, à droite, avec le *paludamentum*.

Ῥ. ΜΗΤΡ. ΚΑΙCΑ. ΕΤ. Ζ. (an 7). Corbeille avec quatre épis. . . . . Æ.5.-R<sup>1</sup>.-F.o.-2 fr.

197. ΑΥ. Κ. ΣΕΟΥ. ΑΛΕΞΑ..... Tête laurée, à droite.

Ῥ. ΜΗΤΡ. ΚΑΙC. ΕΤ. Ζ. (an 7). Trois épis joints ensemble. . . . . Æ.5.-R<sup>1</sup>.-F.o.-2 fr.

198. ΑΥ. Κ. ΣΕΟΥ. ΑΛΕΞΑΝΔ. Tête laurée, à droite, avec le *paludamentum*; dessus, une contre-marque.

Ῥ. ΜΗΤΡΟ. ΚΑΙCΑΡ. ΕΤ. Η. (an 8). Le mont Argée surmonté d'une couronne. Æ.7.-R<sup>1</sup>.-F.o.-3 fr.

199. ΑΥ. Κ. ΣΕΟΥ. ΑΛΕΞΑΝΔ. Tête laurée de Sévère-Alexandre, à droite.

Ῥ. ΜΗΤΡ..... ΚΑΙΣΑ. ΕΤ. Η. (an 8). Trois épis en gerbe. . . . . Æ.5.-C.-F.o.-1 fr.

200. ΑΥ. Κ. ΣΕΟΥΗ. ΑΛΕΞΑΝΔ. Tête radiée, à droite.

Ῥ. ΜΗΤΡΟΠΟΛΕΩΣ. ΚΑΙΣΑΡΙΑΣ. ΝΕΩΚ. ΕΤ. Η. (an 8). en six lignes. . . . . Æ.5.-R<sup>1</sup>.-F.o.-2 fr.

### *Mamaea.*

201. ....Tête de Mamée.

Ῥ. ΜΗΤΡΟ. ΚΑΙΣΑΡ. ΕΤ. Γ. (an 3). Le mont Argée dans un temple tétrastyle. □. *Vaillant Numismata græca.* . . . . . Æ.4.-R<sup>5</sup>.-F.o.-15 fr.

### *Orbiana.*

202. ΣΑ..... ΒΑΡΒΙΑ. ΟΡΒΙ. Tête d'Orbiana.

Ῥ. ΜΗΤ. ΚΑΙΣΑΡΙ. ΕΤ. Ε. (an 5). Femme assise, portant sur la main droite le mont Argée et tenant dans la gauche une corne d'abondance. □. *Cabinet de M. Cousinery.* . . . . . Æ.7.-R<sup>5</sup>.-F.o.-24 fr.

### *Gordianus-pius.*

203. ΑΥ. Κ. Μ. ΑΝΤ. ΓΟΡΔΙΑΝΟΣ. ΣΕ. Tête laurée de Gordien-pie, à droite, avec le *paludamentum*.

Ῥ. ΜΗΤΡΟΠ. ΚΑΙΣΑΡ. ΕΤ. Δ. (an 4). Le mont Argée. . . . . POT.6½.-R<sup>5</sup>.-F.\*.-48 fr.

204. ΑΥ. Κ. Μ. ΑΝΤ. ΓΟΡ..... Tête laurée, à dr., avec le *paludamentum*; dessus, une contre-marque.

Ῥ. ΜΗΤΡΟ. ΚΑΙΣΑΡ. ΕΤ. Δ. (an 4). Le mont Argée sur un autel. (a). . . . . Æ.7.-R<sup>1</sup>.-F.o.-3 fr.

---

(a) Cette médaille a été surfrappée, de manière que la tête de Gordien semble être accolée à une autre tête.

205. AY. K. M. ANT. ΓΟΡΔΙΑΝΟΣ. Tête laurée de Gordien-pie, à droite, avec le *paludamentum*.  
 Ῥ. ΜΗΤΡΟ. ΚΑΙΣ. Β. Ν. ΕΤ. Δ. (an 4). Le mont Argée élevé sur un autel au-devant duquel on lit : ΕΝΤΙ. . . . . Æ.6½.-R³.-F.o.-9 fr.
206. Autre, avec ΜΗΤΡΟ. ΚΑΙΣ. Β. Ν. ΕΤ. Δ. (an 4). Tête voilée de Tranquilline, à droite, surmontée du mont Argée. . . . . Æ.7.-R⁴.-F.o.-12 fr.
207. AY. ΚΑΙ. Μ. ANT. ΓΟΡΔΙΑΝΟΣ. Tête laurée de Gordien-pie, à droite, avec le *paludamentum*.  
 Ῥ. ΜΗΤΡΟ. ΚΑΙΣ. Β. ΝΕ. ΕΤ. Ε. (an 5). Le mont Argée. (*Petit médaillon*). ΡΟΤ.5.-R⁴.-F.o.-20 fr.
208. AY. ΚΑΙ. Μ. ANT. ΓΟΡΔΙΑΝΟΣ. Tête laurée de Gordien-pie, à droite, avec le *paludamentum*.  
 Ῥ. ΜΗΤΡΟ. ΚΑΙΣ. Β. ΝΕ. ΕΤ. Ε. (an 5). Le mont Argée; dans le ch., un globule. Α.3.-R².-F.o.-8 fr.
209. AY. Κ. Μ. ANT. ΓΟΡΔΙΑΝΟΣ. C. Tête laurée, à droite; devant, une tête en contre-marque.  
 Ῥ. ΜΗΤΡΟ. ΚΑΙΣ. Β. Ν. ΕΤ. ς. (an 6). Le mont Argée sur un autel orné sur le devant d'une couronne de fleurs. . . . . Æ.7.-R¹.-F.o.-3 fr.
210. Autre, avec ΜΗΤΡΟ. ΚΑΙΣ. Β. Ν. ΕΤ. ς. (an 6). Le mont Argée sur un autel devant lequel on lit : ΕΝΤΙ. . . . . Æ.7.-R².-F.o.-6 fr.
211. Autre, avec ΜΗΤΡΟ. ΚΑΙΣ. Β. Ν. Sur le devant de l'autel, on lit : ΕΝΤΙΧ. (a). . . . . Æ.7.-R².-F.o.-6 fr.
212. AY. ΚΑΙ. Μ. ANT. ΓΟΡΔΙΑΝΟΣ. Même tête.  
 Ῥ. ΜΗΤΡ. ΚΑΙ. Β. ΝΕ. ΕΤ. Ζ. (an 7). Six épis réunis en gerbe. . . . . Æ.6.-C.-F.o.-1 fr.

---

(a) La date est effacée.

*Tranquillina.*

213. CABINI. TPANKYΛAINA. C. Tête de Tranquilline, à droite; dessus, une contre-marque.

R̄. ΜΗΤΡΟ. ΚΑΙC. Β. Ν. ΕΤ. ς. (an 6). Le mont Argée sur un autel. . . . . Æ.8.-R<sup>5</sup>.-F.o.-30 fr.

214. CABEIN. TPANKYAAFINA (Sic). Tête de Tranquilline, à droite.

R̄. ΜΗΤΡΟ. .... ΕΤ. Ζ. (an 7). Six épis réunis: (*Médaille retouchée*). . . . . Æ.5½.-R<sup>4</sup>.-F.o.-12 fr.

*Trebonianus-Gallus.*

215. ....Tête de Trébonien-Galle.

R̄. ΜΗΤΡΟΠΟΛΙC. ΚΑΙCΑΡ. ΕΤΟΥC. Β. (an 2). Le mont Argée avec un antre au milieu; sur le sommet, une couronne. □. *Vaill. gr.* . . . . . Æ.6.-R<sup>4</sup>.-F.o.-12 fr.

C Y B I S T R A. *Médaille autonome.*

*La Médaille de cette ville est :*

*En bronze.* R☆.— F.o. Petit module. . . . . 120 frt

216. ΕΠΙ. ΡΟΥCΩΝΟC. Tête tourrelée de femme.

R̄. ΚΥΒΙCΤΡΕΩΝ. *Harpa.* □. *Sestini Lettere, Tom. IV. pag. 119.* . . . . . Æ.4.-R☆.-F.o.-120 fr.

S A R I C H A in Morimenaë Praefectura.

*Médaille autonome.*

*La Médaille de cette ville est :*

*En bronze.* R☆.— F.o. Petit module. . . . . 120 frt

217. Tête virile imberbe, à droite, coiffée d'un-casque à mentonnière.

Ῥ. ΣΑΠΙ. ΜΟΠΙ. Prêtre de Mithras, debout et vu de face, coiffé de la mitre persane, le bras droit levé; dans le champ, Η. ✱. □. Æ.4.-R<sup>4</sup>.-F.o.-120 fr.  
Cabinet de M. Allier, à Paris.

ΤΥΑΝΑ. *Médailles autonomes.*

*Les Médailles de cette ville sont :*

*En bronze.* R<sup>6</sup>. — F.<sup>\*</sup>. Petit module. . . . . 20 fr.

*Médailles impériales grecques.*

*En bronze.* { R<sup>3</sup>. — F.o. Moyen module, de . . . 9 à 30 fr.  
R<sup>3</sup>. — F.o. Grand module. . . . . 18 fr.

*Médailles impériales grecques de la colonie*

*En bronze.* R<sup>3</sup>. — F.o. Grand module, de . . 18 à 30 fr.

218. Bœuf bossu marchant à droite.

Ῥ. ΤΥΑΝΩΝ. Jupiter assis, à gauche, tenant dans la main droite une patère et dans la gauche la haste pure. . . . . Æ.3.-R<sup>6</sup>.-F.<sup>\*</sup>.-20 fr.

*Nero.*

219. ΝΕΡΩΝ. ΚΑΙΣΑΡ. Tête laurée de Néron, à dr.

Ῥ. ΤΥΑΝΩΝ. ΕΤ. ΙΒ. (an 12). Femme assise et tournée vers la gauche, le *modius* sur la tête, tenant dans la main droite une pomme et dans la gauche une corne d'abondance. . . . . Æ.6.-R<sup>6</sup>.-F.o.-30 fr.

*Trajanus.*

220. ΑΥΤ. ΝΕΡΟΥ. ΤΡΑΙΑΝΟΣ. ΚΑΙΣ. ΓΕΡ. Tête laurée de Trajan, à droite, avec le *paludamentum*.

Ῥ. ΕΠΙ. ΒΑΚΧΟΥ. ΠΡΕΣΒΕΥ. ΤΥΑΝΩΝ. ΕΤ. Α. (an 1). Femme tourelée, assise sur une base, à g.

tenant dans la main droite des épis et la gauche posée sur la base; dessous, un fleuve sortant de terre et ayant les bras levés. . . . . Æ.7.-R<sup>5</sup>.-F.o.-24 fr.

*Hadrianus.*

221. ΑΥΤ. ΚΑΙΣ. ΤΡΑΙ. ΑΔΡΙΑΝΟΣ. ΣΕΒΑΣΤΟΣ. Tête laurée d'Hadrien, à droite.

R̄. ΤΥΑΝΕΩΝ. ΤΩΝ. ΠΡ. Τ. ΙΕΡ. ΑΥ. ΑΥ. ΕΤ. ΚΑ. (an 21). Femme tourrelée, assise près d'un griffon, tenant des épis et un pavot dans la main droite; à ses pieds, un fleuve. . . . . Æ.7.-R<sup>5</sup>.-F.o.-24 fr.

*Antoninus-pius.*

222. Légende altérée. Tête laurée d'Antonin le pieux.

R̄. ΤΥΑΝΕΩΝ. ΙΕΡ. ΑΥΑ. ΑΥΤ. ΕΤ. ΙΒ. (an 12). Femme tourrelée, assise sur des rochers, tenant dans la main droite des épis; à terre, un fleuve. □. *Cat. Mus. Vindob. pag. 204.* . . . . . Æ.5½.-R<sup>4</sup>.-F.o.-12 fr.

223. Α. Κ. ΑΝΤΩΝΕΙΝΟΣ. ΣΕΒΑΣ. Tête laurée d'Antonin le pieux, à droite.

R̄. ΤΥΑΝΕΩΝ. Τ. Π. Τ. ΙΕΡ. ΑΥΑ. ΑΥ. Femme tourrelée, assise près d'un griffon dont on ne voit que la partie antérieure, tenant dans la main dr. des épis; dans le ch., ΕΤ. ΙΘ. (an 19). . . . . Æ.5½.-R<sup>3</sup>.-F.o.-9 fr.

*M. Aurelius.*

224. Μ. ΑΝΤΩΝΕΙΝΟΣ. Tête nue de Marc-Aurèle, à droite, avec le *paludamentum*.

R̄. ΤΥΑΝΕΩΝ. Τ. Π. Τ. ΙΕΡ. ΑΥ. ΕΤ. Β. (an 2). Femme tourrelée, assise près d'un griffon, tenant dans la main dr. des épis; à ses pieds, un fleuve nageant, vu à mi-corps. . . . . Æ.5½.-R<sup>3</sup>.-F.o.-9 fr.

*L. Verus.*

225. Μ. ΑΥΡΗ. ΟΥΗΡΟC. Tête laurée de Lucius-Vé-  
rus, à droite.

Ῥ. ΤΥΑΝΕΩΝ. Τ. Π. Τ. ΙΕΡΑC. ΕΤ. Β. (an 2). Femme  
assise sur des rochers, ayant des épis à la main. □.  
*Cabinet de M. Cousinery.* . . . Æ.7.-R<sup>4</sup>.-F.o.-12 fr.

*Septimius-Severus.*

226. ....CΕΠΤ. CΕΟΥΗΡΟC. Tête laurée de Septime-Sé-  
vère, à droite.

Ῥ. ΤΥΑΝΕΩΝ. Τ. Π. Τ. ΙΕ. Κ. ΑCΥ. Κ. Α. ΕΤ. Δ. (an  
4). Hercule nu et debout, la main droite appuyée  
sur sa massue et tenant dans la gauche la dépouille du  
lion. . . . . Æ.5½.-R<sup>3</sup>.-F.o.-9 fr.

227. ΑΥ. Κ. Α. CΕΠ. CΕΟΥΗΡΟC. Même tête.

Ῥ. ΤΥΑΝΕΩΝ. Τ. Π. Τ. ΙΕ. Κ. ΑCΥΑΟΥ. Κ. ΑΥΤΟ.  
ε. Δ. (an 4). en six lignes, au milieu d'une couronne  
de laurier. . . . . Æ.6.-R<sup>3</sup>.-F.o.-9 fr.

228. ΑΥΤ. ΚΑΙ. Α. CΕΠΤ. CΕΟΥΗΡΟC. Tête laurée de  
Septime-Sévère, à droite.

Ῥ. ΤΥΑΝΕΩΝ. ΙΕ. Κ. ΑCΥΑΟΥ. ΕΤ. Δ. (an 4).  
Bœuf bossu marchant à dr. Æ.8½.-R<sup>3</sup>.-F.o.-18 fr.

*Médailles coloniales.**Julia-Domna.*

229. ΙΟΥΛΑ. ΔΟΜΝΑ. ΑΥΓ. Tête de Julie, à droite.

Ῥ. ΑΝΤ. ΚΟΛΩ. ΤΥΑΝΩΝ. ΕΤ ΙC. (an 16). Æa-  
culape et Hygiée debout, avec leurs attributs; au mi-  
lieu d'eux, Télésphe. □. . . Æ.8½.-R<sup>5</sup>.-F.o.-30 fr.  
*Sestipi Lettere, Tom. III, pag. 131.*

230. IOYA. ΔΟΜΝΑ. ΑΥΓ. Tête de Julie, à droite.

Ῥ. ANT. ΚΟΛΩΝΙΑC. ΤΥΑΝΩΝ. ΕΤ. ΙϚ. (an 16).  
Victoire assise sur un rocher et tournée à droite, la  
main gauche sur un bouclier sur lequel on lit : AN-  
ΤΩ..... Ἄ.8½.-R⁴.-F.o.-24 fr.

*Caracalla.*

231. Μ. ΑΥΡ. ΑΝΤΩΝΙΝΟC. Tête laurée de Caracalla,  
à droite.

Ῥ. ANT. ΚΟΛΩΝΙ. ΤΥΑΝΩΝ. Femme tourrelée,  
assise sur un rocher, à droite, la main gauche sur un  
bouclier sur lequel on lit : ΑΓΩΝ. ΑΝΤΩΝΙΝΙΑΝ; au  
bas, ΕΤ. ΙϚ. (an 16). . . . Ἄ.8½.-R⁴.-F.o.-24 fr.

232. ΑΥ. Κ. ΑΝΤΩΝΙΝΟC. Même tête.

Ῥ. ANT. ΚΟΛΩΝΙΑ. ΤΥΑΝΩΝ. ΕΤ. ΙϚ. (an 16). Co-  
lon conduisant à gauche deux bœufs attelés à une  
charrue. . . . Ἄ.8½.-R³.-F.o.-18 fr.

233. Μ. ΑΥΡ. ΑΝΤΩΝΙΝΟC. Même tête.

Ῥ. ANT. ΚΟΛΩ. ΤΥΑΝΩΝ. ΕΤ. ΙϚ. (an 16). ἌEscu-  
lape et Hygiée, debout et vus de face, avec leurs at-  
tributs. □. *Sest. D. p. 490.* . Ἄ.8½.-R³.-F.o.-18 fr.

234. Μ. ΑΥΡ. ΑΝΤΩΝΙΝΟC. Même tête, avec celle de  
Géta en contre-marque.

Ῥ. ANT. ΚΟΛΩΝ. ΤΥΑΝΩΝ. ΕΤ. ΙϚ. (an 16). ἌEs-  
culape et Hygiée debout; au milieu d'eux, Τέλεs-  
phore aussi debout. □. . . . Ἄ.8½.-R⁴.-F.o.-24 fr;  
*Sestini Descr. p. 490.*

---



---

ROIS DE CAPPADOCE (a).

ARIARATHES IV.

*Règne jusqu'à l'an 220 avant J. C.*

*Le Médaillon de ce Roi est :*

*En argent.* R<sup>o</sup>. — F.\*. Médaillon. . . . . 800 fr.

1. Tête diadémée d'Ariarathe IV, à droite.

Ἰ. ΒΑΣΙΛΕΩΣ. ΑΡΙΑΡΑΘΟΥ. Pallas assise, tournée vers la gauche, ayant sur la main droite une petite Victoire et le coude gauche appuyé sur son bouclier orné de la tête de Méduse; dans le champ, une chouette sur une grappe de raisin et le monogramme (918). . . . . A. 8. — R<sup>o</sup>. — F.\*. — 800 fr.

ARIARATHES V. Eusèbes.

*Règne depuis l'an 220, jusqu'à l'an 166 avant J. C.*

*Les Médailles de ce Roi sont :*

*En argent.* R<sup>o</sup>. — F.o. Module ordinaire, de 10 à 18 fr.

2. Tête diadémée et imberbe d'Ariarathe V, *Eusèbe*, à droite.

Ἰ. ΒΑΣΙΛΕΩΣ. ΑΡΑΡΙΑΘΟΥ. ΕΥΣΕΒΟΥΣ. Pallas-Nicéphore debout, tenant une lance de la main gauche appuyée sur son bouclier; dans le champ, TA; au bas, B. (an 2). . . . . A. 4. — R<sup>o</sup>. — F.\*. — 12 fr.

---

(a) Voyez l'Iconographie grecque de M. Visconti. Tome 1. p. 11. Chap. 11.

3. Tête diadémée d'Ariarathe V, à droite.

Ἡ. ΒΑΣΙΛΕΩΣ. ΑΡΙΑΡΑΘΟΥ. ΕΥΣΕΒΟΥΣ. Pallas debout, deux monogrammes et la lettre Γ. (an 3).  $\square$ . Cab. de M. Allier, à Paris.  $\mathcal{A}$ .4.-R<sup>2</sup>.-F.\*.-12 fr.

4. Autre, avec ΒΑΣΙΛΕΥΣ (Sic). ΑΡΙΑΡΑΘΟΥ. ΕΥΣΕΒΟΥΣ. Γ. (an 3). Pallas debout, ayant sur la main droite une petite Victoire et tenant de la gauche la haste et son bouclier; dans le champ, le monogramme (921) et la lettre Σ. . . .  $\mathcal{A}$ .4.-R<sup>2</sup>.-F.\*.-12 fr.

5. Autre, avec ΒΑΣΙΛΕΩΣ. ΑΡΙΑΡΑΘΟΥ. ΕΥΣΕΒΟΥΣ. Λ. (an 30). Même type de Pallas; dans le champ, deux monogrammes.  $\square$ . . . .  $\mathcal{A}$ .4.-R<sup>2</sup>.-F.\*.-12 fr.

Cat. Mus. Vindob. p. 205.

6. Autre, avec ΒΑΣΙΛΕΩΣ. ΑΡΙΑΡΑΘΟΥ. ΕΥΣΕΒΟΥΣ. ΔΔ. (an 31). Même type; dans le champ, les monogrammes (919 et 923). . . .  $\mathcal{A}$ .4.-R<sup>2</sup>.-F.\*\*.-15 fr.

7. Autre, avec la date ΒΛ. (an 32); dans le champ, les monogr. (189 et 919).  $\square$ .  $\mathcal{A}$ .4.-R<sup>2</sup>.-F.\*.-12 fr.

Cabinet de M. Cousinery.

8. Autre, avec ΒΑΣΙΛΕΩΣ. ΑΡΙΑΡΑΘΟΥ. ΕΥΣΕΒΟΥΣ. ΓΑ. (an 33). Même type; dans le champ, les monogrammes (919, 924 et 927).  $\mathcal{A}$ .4.-R<sup>2</sup>.-F.\*\*.-15 fr.

9. Autre, avec ΒΑΣΙΛΕΩΣ. ΑΡΙΑΡΑΘΟΥ. ΕΥΣΕΒΟΥΣ. ΓΑ. (an 33). Même type de Pallas-Nicéphore debout; dans le champ, d'un côté, ΔC. et le monogr. (929); de l'autre, Δ. . . . .  $\mathcal{A}$ .4.-R<sup>2</sup>.-F.\*.-12 fr.

10. Autre, avec ΒΑΣΙΛΕΩΣ. ΑΡΙΑΡΑΘΟΥ. ΕΥΣΕΒΟΥΣ. ΓΑ. (an 33). Même type; dans le champ, Η. Δ. et le monogramme (229). . .  $\mathcal{A}$ .4.-R<sup>2</sup>.-F.\*\*.-15 fr.

11. Autre, avec ΒΑΣΙΛΕΩΣ. ΑΡΙΑΡΑΘΟΥ. ΕΥΣΕΒΟΥΣ. ΓΑ. (an 33). Pallas debout, ayant sur la main droite une petite Victoire et tenant de la gauche sa

444 ROIS DE CAPPADOCE.

- haste et son bouclier; dans le champ, les monogrammes (189 et 929). . . . .  $\text{A.}4.-\text{R}^2.-\text{F.}^{**}.-15$  fr.
12. Tête diadémée d'Ariarathe V, à droite.  
 $\text{R.} \text{BΑΣΙΛΕΩΣ. ΑΡΙΑΡΑΘΟΥ. ΕΥΣΕΒ.ΥΣ. ΓΑ.}$  (an 33). Même type de Pallas; dans le champ, les monogrammes (189, 928<sup>1</sup>, 930).  $\text{A.}4.-\text{R}^2.-\text{F.}^{**}.-15$  fr.
13. Autre, avec  $\text{BΑΣΙΛΕΩΣ. ΑΡΙΑΡΑΘΟΥ. ΕΥΣΕΒ.ΥΣ. ΓΑ.}$  (an 33). Même type; dans le champ, les monogr. (168 et 931) et T. .  $\text{A.}4.-\text{R}^2.-\text{F.}^{**}.-15$  fr.
14. Autre, avec  $\text{BΑΣΙΛΕΩΣ. ΑΡΙΑΡΑΘΟΥ. ΕΥΣΕΒΟΥΣ. ΓΑ.}$  (an 33). Même type, avec les monogr. (926 et 931) et la lettre Δ. . .  $\text{A.}4.-\text{R}^2.-\text{F.}^*.-12$  fr.
15. Autre, avec  $\text{BΑΣΙΛΕΩΣ. ΑΡΙΑΡΑΘΟΥ. ΕΥΣΕΒ.ΥΣ. ΓΑ.}$  (an 33). Même type et les monogrammes (92 et 919). . . . .  $\text{A.}4.-\text{R}^2.-\text{F.}^{**}.-15$  fr.
16. Autre, avec  $\text{BΑΣΙΛΕΩΣ. ΑΡΙΑΡΑΘΟΥ. ΕΥΣΕΒ.ΥΣ. ΓΑ.}$  (an 33). Même type, avec le monogr. (931) et les lettres T. Δ. . .  $\text{A.}4.-\text{R}^2.-\text{F.}^0.-10$  fr.
17. Autre semblable, mais avec l'époque ΓΝ. (an 53).  
 $\text{C. Cabinet de M. Allier. . . A.}4.-\text{R}^3.-\text{F.}^*.-18$  fr.
18. Autre, avec  $\text{BΑΣΙΛΕΩΣ. ΑΡΙΑΡΑΘΟΥ. ΕΥΣΕΒ.ΥΣ.}$  Même type de Pallas-Nicéphore; dans le champ, d'un côté, les monogrammes (189 et 934); de l'autre, la lettre T. . .  $\text{A.}4\frac{1}{2}-\text{R}^2.-\text{F.}^{**}.-15$  fr.

ARIARATHES VI. Philopator:

Règne depuis l'an 166, jusqu'à l'an 132 avant J. C.

Les Médailles de ce Roi sont :

En argent. { R<sup>3</sup>. — F.o. Module ordinaire, de 15 à 18 fr.  
 { R<sup>1</sup>. — F.\*. Médaillon . . . . . 300 fr.

19. Tête diadémée d'Ariarathe VI, *Philopator*, à dr.

Ῥ. ΒΑΣΙΛΕΩΣ. ΑΡΙΑΡΑΘΟΥ. ΕΥΣΕΒΟΥΣ. ΦΙΛΟ-  
 ΠΑΤΟΡΟΣ. Pallas debout, ayant sur la main droite  
 une petite Victoire et tenant dans la gauche sa haste  
 et son bouclier; dans la champ, le lettre Σ, et dans  
 l'exergue, Γ. (an 3). . . . . Ἀ.8.—R<sup>1</sup>.—F.\*.—300 fr.

20. Autre, avec ΒΑΣΙΛΕΩΣ. ΑΡΙΑΡΑΘΟΥ. ΕΥΣΕ-  
 ΒΟΥΣ. Δ. (an 4). Même type de Pallas; dans le ch.,  
 le monogramme (928). . . . . Ἀ.4.—R<sup>3</sup>.—F.\*.—18 fr.

21. Autre, avec ΒΑΣΙΛΕΩΣ. ΑΡΙΑΡΑΘΟΥ. ΕΥΣΕ-  
 ΒΟΥΣ. Ε. (an 5). Même type; dans le champ, le  
 monogramme (920). . . . . Ἀ.4.—R<sup>3</sup>.—F.\*.—18 fr.

22. Autre, avec ΒΑΣΙΛΕΩΣ. ΑΡΙΑΡΑΘΟΥ. ΕΥΣΕ-  
 ΒΟΥΣ. Ζ. (an 7). Même type; dans le champ, le  
 monogramme (921) et Γ. . . . . Ἀ.4.—R<sup>3</sup>.—F.\*.—18 fr.

23. Autre, avec ΒΑΣΙΛΕΩΣ. ΑΡΙΑΡΑΘΟΥ. ΕΥΣΕ-  
 ΒΟΥΣ. ΙΒ. (an 12). Même type; dans le champ, les  
 monogrammes (921 et 922). Ἀ.4.—R<sup>3</sup>.—F.\*.—18 fr.

24. Autre presque semblable. Ἀ.4½.—R<sup>3</sup>.—F.o.—15 fr.

## ARIARATHES VII. Epiphanes.

*Règne depuis l'an 132, jusqu'à l'an 117 avant J. C.**Les Médailles de ce Roi sont :**En argent.* R<sup>s</sup>. — F<sup>s</sup>. Module ordinaire, de 12 à 15 fr.

25. Tête diadémée d'Ariarathe VII, *Epiphanes*, à dr.  
R<sup>s</sup>. ΒΑΣΙΛΕΩΣ. ΑΡΙΑΡΑΘΟΥ. ΕΠΙΦΑΝΟΥΣ. ς. (an 6). Pallas debout, ayant sur la main droite une petite Victoire et tenant de la gauche sa haste et son bouclier; dans le ch., Μ. Ο. Α. A. 4. — R<sup>2</sup>. — F<sup>s</sup>. — 15 fr.
26. Autre, avec ΒΑΣΙΛΕΩΣ. ΑΡΙΑΡΑΘΟΥ. ΕΠΙΦΑΝΟΥΣ. Ι. (an 10). Même type; dans le champ, les monogrammes (1446 et 1447). A. 4. — R<sup>2</sup>. — F<sup>s</sup>. — 12 fr.
27. Autre, avec la date ΙΑ. (an 11) et les lettres ΤΑ. dans le champ. □. . . . . A. 4. — R<sup>2</sup>. — F<sup>s</sup>. — 12 fr.  
Cabinet de M. Cousinery.
28. Autre, avec ΒΑΣΙΛΕΩΣ. ΑΡΙΑΡΑΘΟΥ. ΕΠΙΦΑΝΟΥΣ. Même type; dans le champ, un monogramme; au bas, la date ΙΓ. (an 13). □. A. 4. — R<sup>2</sup>. — F<sup>s</sup>. — 12 fr.  
Sestini Descr. p. 490.
29. Autre, avec ΒΑΣΙΛΕΩΣ. ΑΡΙΑΡΑΘΟΥ. ΕΠΙΦΑΝΟΥΣ. Même type; dans le champ, d'un côté, Α; de de l'autre, Δ; au bas, ΕΙ. (an 15). □. *Sest. Descr. pag. 490.* . . . . . A. 4. — R<sup>3</sup>. — F<sup>s</sup>. — 15 fr.
30. Autre, avec ΒΑΣΙΛΕΩΣ. ΑΡΙΑΡΑΘΟΥ. ΕΠΙΦΑΝΟΥΣ. Même type; dans le champ, d'un côté, la lettre Τ; de l'autre, Β. . . . . A. 3. — R<sup>2</sup>. — F<sup>s</sup>. — 12 fr.
31. Autre, avec ΒΑΣΙΛΕΩΣ. ΑΡΙΑΡΑΘΟΥ. ΕΠΙΦΑΝΟΥΣ. Même type; dans le champ, Α et les monogrammes (580 et 935). . . . . A. 4. — R<sup>2</sup>. — F<sup>s</sup>. — 12 fr.

ARIARATHES VIII. Philometor.

Règne depuis l'an 117, jusqu'à l'an 105 avant J. C.

Les Médailles de ce Roi sont :

En argent. R<sup>3</sup>. — F.\*. Module ordinaire . . . . . 18 fr.

32. Tête diadémée d'Ariarathe VIII, *Philometor*, à dr :

Ἡ. ΒΑΣΙΛΕΩΣ (Sic). ΑΡΙΑΡΑΘ. Τ. ΦΙΛ. ΜΗΤ. Ρ. Σ.

ς. (an 6). Pallas debout, ayant sur la main droite une petite Victoire et tenant dans la gauche sa haste et son bouclier; dans le ch., ΓΑΙ. Ἀ. 3½. — R<sup>3</sup>. — F.\*. — 18 fr.

33. Autre, avec ΒΑΣΙΛΕΩΣ. ΑΡΙΑΡΑΘΟΥ. ΦΙΛΟΜΗΤΟΡ. Σ. Η. (an 8). Même type; dans le champ, le monogramme (925) et Λ. . . . . Ἀ. 4. — R<sup>3</sup>. — F.\*. — 18 fr.

34. Autre, avec ΒΑΣΙΛΕΩΣ. ΑΡΙΑΡΑΘΟΥ. ΦΙΛΟΜΗΤΟΡΟΣ. Θ. (an 9). Même type; dans le champ, le monogramme (925) et Λ. . . . Ἀ. 4. — R<sup>3</sup>. — F.\*. — 18 fr.

35. Autre, avec ΒΑΣΙΛΕΩΣ. ΑΡΙΑΡΑΘΟΥ. ΦΙΛ. ΜΗΤ. Ρ. Σ. ΙΑ. (an 11). Même type de Pallas; dans le champ, les lettres Μ. Κ. . . . Ἀ. 4. — R<sup>3</sup>. — F.\*. — 18 fr.

36. Autre, avec ΒΑΣΙΛΕΩΣ. ΑΡΙΑΡΑΘΟΥ. ΦΙΛΟΜΗΤΟΡΟΣ. ΙΒ. (an 12). Même type; dans le champ, Μ. Χ. et un monogramme. Ω. . . . Ἀ. 4. — R<sup>3</sup>. — F.\*. — 18 fr.

Cabinet de M. Cousinery.

ARIOBARZANES I. *Philoromæus*.*Règne depuis l'an 91, jusqu'à l'an 58 avant J. C.**Les Médailles de ce Roi sont :**En argent. R<sup>s</sup>. — F.o. Module ordinaire, de 10 à 15 fr.*

37. Tête diadémée d'Ariobarzane, *Philoromæus*, à dr.  
 Ῥ. ΒΑΣΙΛΕΩΣ. ΑΡΙΟΒΑΡΖΑΝΟΥ. ΦΙΛΟΡΩΜΑΙΟΥ.  
 Γ. (an 3). Pallas debout, ayant sur la main droite une  
 petite Victoire et tenant la haste dans la gauche posée  
 sur son bouclier; dans le champ, d'un côté, les let-  
 tres Θ. Μ; de l'autre, Ε. . . Ἀ.4.—R<sup>2</sup>.—F.\*.—12 fr.
38. Tête diadémée d'Ariobarzane, à droite.  
 Ῥ. ΒΑΣΙΛΕΩΣ. ΑΡΙΟΒΑΡΖΑΝΟΥ. ΦΙΛΟΡΩΜΑΙΟΥ.  
 ΙΓ. (an 13). Même type de Pallas-Nicéphore; dans  
 le ch., d'un côté, le monogr. (1448); de l'autre,  
 le monogramme (1449). . . Ἀ.4.—R<sup>2</sup>.—F.\*\*.—15 fr.
39. Autre, avec ΒΑΣΙΛΕΩΣ. ΑΡΙΟΒΑΡΖΑΝΟΥ. ΦΙΛΟ-  
 ΡΩΜΑΙΟΥ. ΙΓ. (an 13). Même type de Pallas; dans  
 le champ, d'un côté, le monogramme (1448); de l'au-  
 tre, la lettre Θ. . . . . Ἀ.4.—R<sup>2</sup>.—F.\*.—12 fr.
40. Autre, avec ΒΑΣΙΛΕΩΣ. ΑΡΙΟΒΑΡΖΑΝΟΥ. ΦΙΛΟ-  
 ΡΩΜΑΙΟΥ. ΙϚ. (an 16). Même type; dans le champ,  
 Τ.Ω. *Cat. Mus. Vind. p. 205.* Ἀ.4.—R<sup>2</sup>.—F.\*.—12 fr.
41. Autre, avec ΒΑΣΙΛΕΩΣ. ΑΡΙ.ΒΑΡΖΑΝ.Υ. ΦΙΛ.-  
 ΡΩΜΑΙ.Υ. ΚΒ. (an 22). Même type; dans le champ,  
 le monogramme (1448). . . . Ἀ.4.—R<sup>2</sup>.—F.\*.—12 fr.
42. Autre semblable à la précédente, mais d'un module  
 plus petit. . . . . Ἀ.3½.—R<sup>2</sup>.—F.\*.—12 fr.
- 43.

43. Tête diadémée d'Ariobarzane I, à droite.

Ἡ. ΒΑΣΙΛΕΩΣ. ΑΡΙΟΒΑΡΖΑΝΟΥ. ΦΙΛΩΜΑΙΟΥ.  
 ΚΔ. (an 24). Pallas debout, ayant sur la main droite  
 une petite Victoire et tenant la haste de la gauche po-  
 sée sur son bouclier; dans le champ, le monogram-  
 me (936). . . . . Ἀ.4.-R<sup>2</sup>.-F.0.-12 fr.

44. Autre, avec ΒΑΣΙΛΕΩΣ. ΑΡΙΟΒΑΡΖΑΝΟΥ. ΦΙΛΩ-  
 ΜΑΙΟΥ. ΖΚ. (an 27). Même type; dans le champ,  
 le monogramme (937). . . . . Ἀ.3.-R<sup>2</sup>.-F.0.-10 fr.

45. Autre, avec ΒΑΣΙΛΕΩΣ. ΑΡΙΟΒΑΡΖΑΝΟΥ. ΦΙΛΩ-  
 ΜΑΙΟΥ. ΚΗ. (an 28). Même type; dans le champ,  
 le monogramme (939). . . . . Ἀ.3½.-R<sup>2</sup>.-F.0.-10 fr.

46. Autre, avec ΒΑΣΙΛΕΩΣ. ΑΡΙΟΒΑΡΖΑΝΟΥ. ΦΙΛΩ-  
 ΜΑΙΟΥ. ΘΚ. (an 29). Même type; dans le champ,  
 le monogramme (940). . . . . Ἀ.3.-R<sup>2</sup>.-F.0.-10 fr.

47. Autre, avec ΒΑΣΙΛΕΩΣ. ΑΡΙΟΒΑΡΖΑΝΟΥ. ΦΙΛΩ-  
 ΜΑΙΟΥ. ΘΚ. (an 29). Même type; dans le champ,  
 le monogramme (940). . . . . Ἀ.3.-R<sup>2</sup>.-F.0.-10 fr.

48. Autre, avec ΒΑΣΙΛΕΩΣ. ΑΡΙΟΒΑΡΖΑΝΟΥ. ΦΙΛΩ-  
 ΜΑΙΟΥ. Λ. (an 30). Même type; dans le champ, le  
 monogramme (805). . . . . Ἀ.3.-R<sup>2</sup>.-F.0.-10 fr.

49. Autre presque semblable. . . . . Ἀ.3.-R<sup>2</sup>.-F.\*.-12 fr.

50. Autre, avec ΒΑΣΙΛΕΩΣ. ΑΡΙΟΒΑΡΖΑΝΟΥ. ΦΙΛΩ-  
 ΜΑΙΟΥ. Λ. (an 30). Même type de Pallas, mais sans  
 monogramme. . . . . Ἀ.4.-R<sup>2</sup>.-F.0.-10 fr.

51. Autre, avec ΒΑΣΙΛΕΩΣ. ΑΡΙΟΒΑΡΖΑΝΟΥ. ΦΙΛΩ-  
 ΜΑΙΟΥ. ΛΑ. (an 31). Même type; dans le champ,  
 le monogramme (805). □. . . . . Ἀ.4.-R<sup>2</sup>.-F.0.-10 fr.

Cabinet de M. Cousinery.

52. Autre, avec ΒΑΣΙΛΕΩΣ. ΑΡΙΟΒΑΡΖΑΝΟΥ. ΦΙΛΩ-

450 ROIS DE CAPPADOCIE.

ΡΩΜΑΙΟΥ. ΓΑ. (an 33). Pallas debout, ayant sur la main droite une petite Victoire et tenant la haste dans la g. posée sur son bouclier. □. A. 4.-R<sup>3</sup>.-F. o.-15 fr.

Sestini Descr. pag. 491.

53. Tête diadémée d'Ariobarzane, à droite.

Ρ. ΒΑΣΙΛΕΥΣ. ΑΡΙΟΒΑΡΖΑΝΟΥ. ΦΙΛΟΡΩΜΑΙΟΥ. ΔΑ. (an 34). Même type de Pallas; dans le champ, ΓΑ en monogramme. □. . . . A. 4.-R<sup>3</sup>.-F. o.-15 fr.

Sestini Descr. p. 491.

54. Autre, avec ΒΑΣΙΛΕΥΣ. ΑΡΙ.ΒΑΡΖΑΝ.Τ. ΦΙΛ.ΡΩΜ., sans date. Même type; dans le champ, le monogramme (939). . . . . A. 3.-R<sup>2</sup>.-F. o.-10 fr.

55. Autre, avec ΒΑΣΙΛΕΥΣ. ΑΡΙ.ΒΑΡΖΑΝ..... Même type de Pallas debout; dans le champ, le monogramme (939). . . . . A. 3.-R<sup>2</sup>.-F. o.-10 fr.

56. Autre, avec ΒΑΣΙΛΕΥΣ. ΑΡΙ.ΒΑΡΖΑΝ..... ΦΙΛ.ΡΩΜΑΙ.Τ. Même type; dans le champ, d'un côté, le mon. (943); de l'autre, Α. A. 3<sup>1</sup>/<sub>2</sub>.-R<sup>2</sup>.-F. o.-10 fr.

57. Autre, avec ΒΑΣΙΛΕΥΣ. ΑΡΙ.ΒΑΡΖΑΝ.Τ. ΦΙΛ.ΡΩΜΑΙ.Τ. Même type; dans le champ, d'un côté, une fleur; de l'autre, le mon. (940). A. 3.-R<sup>2</sup>.-F. o.-10 fr.

58. Autre, avec ΒΑΣΙΛΕΥΣ. ΑΡΙ.ΒΑΡΖΑΝ.Τ. ΦΙΛ.ΡΩΜΑΙ.Τ. Même type; dans le champ, le monogramme (1448). . . . . A. 3<sup>1</sup>/<sub>2</sub>.-R<sup>2</sup>.-F. o.-10 fr.

ROIS DE CAPPADOCE: 451

ARIOBARZANES II. (a) Philopator.

Règne depuis l'an 66, jusqu'à l'an 52 avant J. C.

Les Médailles de ce Roi sont :

En argent. R<sup>7</sup>. — F.\*. Module ordinaire. . . . . 60 fr.

59. Tête diadémée d'Ariobarzane II, *Philopator*, à dr.

Ἡ. ΒΑΣΙΛΕΥΣ. ΑΡΙ·ΒΑΡΖΑΝ·Τ. ΨΙΛ·ΠΑΤΩΡ·Σ.

Pallas-Nicéphore debout, tenant la haste de la main

g. posée sur son bouclier. . . . . Ἀ. 3½.—R<sup>7</sup>.—F.\*.—60 fr.

60. Autre, avec ΒΑΣΙΛΕΥΣ. ΑΡΙ·ΒΑΡΖΑΝ·Τ. ΨΙΛ·

ΠΑΤΩΡ·Σ. Même type; au bas, Η. (an 8). Γ. *Cab.*

de M. Allier, à Paris. . . . . Ἀ. 3½.—R<sup>7</sup>.—F.\*.—60 fr.

ARIOBARZANES III. Philoromaeus Eusebes.

Règne depuis l'an 52, jusqu'à l'an 42 avant J. C.

Les Médailles de ce Roi sont :

En argent. R<sup>4</sup>. — F.o. Module ordinaire, de 24 à 50 fr.

61. Tête diadémée d'Ariobarzane III, à droite.

Ἡ. ΒΑΣΙΛΕΥΣ. ΑΡΙ·ΒΑΡΖΑΝ·Τ. ΕΥΣΕΒ·ΥΣ. ΚΑΙ.

ΦΙΛ·ΡΩΜΑΙ·Τ. Θ. (an 9). Pallas-Nicéphore debout,

la haste à la main gauche et un bouclier à ses pieds;

dans le champ, une étoile dans un croissant et le mo-

nogramme (944). . . . . Ἀ. 3½.—R<sup>4</sup>.—F.o.—24 fr.

62. Autre, avec ....ΑΡΙΟΒΑΡ..... ΕΥΣΕΒΟΥΣ. Κ.....

ΦΙΛΟΡΩΜΑΙΟΥ. Θ. (an 9). Même type de Pallas;

dans le champ, une étoile. . . . . Ἀ. 3½.—R<sup>4</sup>.—F.o.—24 fr.

---

(a) Il commença à régner comme collègue de son père;

452 ROIS DE CAPPA DO CE

63. Tête diadémée d'Ariobarzane III., à droite.

Ρ. ΒΑΣΙΛΕΥΣ. ΑΡΙ·ΒΑΡΖΑΝ·Υ. ΕΥΣΕΒ·ΥΣ. ΦΙ·  
Λ·ΡΩΜΑΙ·Υ. Pallas - *Nicéphore* debout, la haste à  
la main g. et un bouclier à ses pieds; dans le ch., une  
étoile dans un croissant et AL. A. 3. - R<sup>6</sup>. - F. 0. - 2 $\frac{1}{2}$  fr.

64. Tête diadémée et barbue d'Ariobarzane III., à dr.

Ρ. ΒΑΣΙΛΕΥΣ. ΑΡΙ·ΒΑΡΖΑΝ. ΕΥΣΕΒ·ΥΣ. ΚΑΙ.  
ΦΙΛΟΡ. Même type de Pallas debout; dans le champ,  
d'un côté, une étoile dans un croissant; de l'autre, le  
monogramme (938). . . . . A. 3. - R<sup>6</sup>. - F. \* - 50 fr.

Α Ρ Ι Α Ρ Α Τ Η Σ X. Philadelphus.

Règne depuis l'an 42, jusqu'à l'an 36 avant J. C.

Les Médailles de ce Roi sont :

En argent. R<sup>6</sup>. - F. \*. Moyen module. . . . . 50 fr.

65. Tête diadémée et légèrement barbue d'Ariarathe X.,  
à droite.

Ρ. ΒΑΣΙΛΕΥΣ. ΑΡΙΑΡΑΘΟΥ. ΕΥΣΕΒΟΥΣ. ΚΑΙ.  
ΦΙΛΑΔΕΛΦΟΥ. Pallas - *Nicéphore* debout, la haste à  
la main g. et le bouclier à ses pieds; dans le champ, à  
gauche, un trophée. . . . . A. 3. - R<sup>6</sup>. - F. \* - 50 fr.

66. Autre semblable, ayant de plus dans le champ le  
monogramme (1527) et ε. Γ. A. 3. - R<sup>6</sup>. - F. \* - 50 fr.

Cabinet de M. Allier, à Paris.

ARCHELAUS.

Règne depuis l'an 36 avant J. C. jusqu'à l'an 17 de l'ère vulgaire.

Les Médailles de ce Roi sont :

En argent. { R7. — F.\*. Moyen module. . . . . 80 fr.  
 { R7. — F.\*. Module ordinaire. . . . . 100 fr.

67. Tête diadémée d'Archelaüs, à droite.  
 R. ΒΑΣΙΛΕΥΣ. ΑΡΧΕΛΑΟΥ. ΦΙΛΟΠΑΤΡΙΔΟΣ. ΤΟΥ.  
 ΚΤΙΣΤΟΥ. Massue; dans le champ, la lettre K. (an  
 20). . . . . A. 4½.—R7.—F.\*.—100 fr.
68. Tête nue et imberbe d'Hercule, à droite, la peau  
 du lion nouée sous le col.  
 R. ΒΑΣΙΛΕΥΣ. ΑΡΧΕΛΑΟΥ. ΛΘ. (an 39). Le  
 mont Argée. □. . . . . A. 3.—R7.—F.\*.—80 fr.  
 Cabinet de M. Cousinery.
69. Tête diadémée d'Archelaüs dans une couronne.  
 R. ΒΑΣΙΛΕΥΣ. ΑΡΧΕΛΑΟΥ. ΦΙΛΟΠΑΤΡΙΔΟΣ. ΤΟΥ.  
 ΚΤΙΣΤΟΥ. Massue; dans le champ, M. (an 40). □.  
 Cabinet de M. Cousinery. . . . . A. 4.—R7.—F.\*.—100 fr.
70. Autre semblable à la précédente, mais avec l'épo-  
 que MB. (an 42). . . . . A. 3½.—R7.—F.\*.—100 fr.

## ARMÉNIE.

## ROIS D'ARMÉNIE.

## ARSAMES.

*Règne vers l'an 245 avant J. C.**Les Médailles de ce Roi sont :**En bronze. R<sup>s</sup>. — F.o. Petit module. . . . . 40 fr.*

1. Tête diadémée d'Arsame, ornée de la tiare, à droite, dans une couronne.

Ῥ. ΒΑΣΙΛΕΥΣ. ΑΡΣΑΜΟΥ. Cavalier en course, à droite, coiffé de la tiare et la main droite armée d'un javelot. . . . . *Æ. 4½. — R<sup>s</sup>. — F.o. — 40 fr.*

## SAMES.

*Epoque incertaine.**Les Médailles de ce Roi sont :**En bronze. R<sup>v</sup>. — F.\*. Petit module. . . . . 30 fr.*

2. Tête jeune radiée, à droite.

Ῥ. ΒΑΣΙΛΕΥΣ. ΣΑΜΟΥ. ΘΕΟΣΕΒΟΥΣ. ΚΑΙ. ΔΙΚΑΙΟΥ. Victoire marchant à droite, tenant dans la main droite une couronne; dessous, ΓΑ. (peut-être l'an 33). . . . . *Æ. 4½. — R<sup>v</sup>. — F.\*. — 30 fr.*

3. Autre presque semblable. . . . . *Æ. 4. — R<sup>v</sup>. — F.\*. — 30 fr.*

4. Tête de Sames, à droite, coiffée d'une mitre de forme conique.

Ἡ. ΒΑΣΙΛΕΩΣ. ΣΑΜΟΥ. ΘΕΟΣΕΒΟΥΣ. ΚΑΙ. ΔΙ-  
 ΚΑΙΟΥ. Thyse avec des bandelettes. □. *Eckhel Cat.*  
*Mus. Vindob. pag. 252. . . . .* Æ.4.-R7.-F.\*.-30 fr.

X E R X E S.

*Règne vers l'an 148 avant J. C.*

*Les Médailles de ce Roi sont :*

*En argent.* (a) R<sup>8</sup>. — F.\*. Petit module. . . . . : 400 fr.  
*En bronze.* R<sup>8</sup>. — F.\*. Petit module. . . . . 50 fr.

5. Tête de Xerxès, coiffée de la tiare, à droite.

Ἡ. ΒΑΣΙΛΕΩΣ. ΞΕΡΞΟΥ. La Victoire debout, à g.,  
 tenant dans la main droite levée une couronne, la  
 gauche appuyée sur un bouclier; dans le champ, la  
 lettre H. . . . . Æ.2.-R<sup>8</sup>.-F.\*.-50 fr.

A B D I S S A R V S.

*Epoque incertaine.*

*Les Médailles de ce Roi sont :*

*En bronze.* R<sup>8</sup>. — F.o. Petit module. . . . . 40 fr.

6. Tête d'Abdissare, à droite, coiffée de la tiare.

Ἡ. ΒΑΣΙ..... ΑΒΔΙΣΣΑΡ..... ΔΑΡΑΒ.....  
 Aigle éployé, à droite. . . . . Æ.2.-R<sup>8</sup>.-F.o.-40 fr.

7. Même tête.

Ἡ. ΒΑΣΙΛΕΩΣ. ΑΒΔΙΣΣΑΡΟΥ. Tête de cheval  
 bridée, à droite. . . . . Æ.2.-R<sup>8</sup>.-F.o.-40 fr.

---

(a) *Cat. d'Ennery, pag. 28, 193.* J'ai des doutes sur cette médaille.

## M I T H R I D A T E S.

*Règne vers l'an 148 avant J. C.*

*Les Médailles attribuées à ce Roi sont :*

*En bronze. R<sup>s</sup>. — F.o. Petit module. . . . . 40 fr.*

8. Tête jeune de Mithridate diadémée et couverte d'une tiare de forme conique tombant sur le col.

Ἡ. ΒΑΣΙΛΕΥΣ..... ΜΙΘΡΙΔΑΤΟΥ..... ΦΙΛΟΥ, Musée dans une couronne de laurier. Ἰ. . . . . Æ.4.—R<sup>s</sup>.—F.o.—40 fr.

Spanheim. Tom. 1. pag. 48a.

9. Même tête.

Ἡ. ΒΑΣΙΛΕΥΣ. ΜΙΘΡΙΔΑΤΟΥ. ΚΑΛΑΙΝΙΚΟΥ. Pallas debout, Ἰ. . . . . Æ.4.—R<sup>s</sup>.—F.o.—40 fr.

Haym. Tom. 1. pag. 119. Edit. Vindob.

## A R T A V A S D V S.

*Règne depuis l'an 61, jusqu'à l'an 34 avant J. C.*

*Les Médailles de ce Roi sont :*

*En bronze. R<sup>s</sup>. — F.a. Moyen module. . . . . 50 fr.*

10. Tête d'Artavasde, ornée de la tiare, à droite; derrière, la lettre A.

Ἡ. ΒΑΣΙΛΕΥΣ. ΒΑΣΙΛΕΥΣ. ΑΡΤΑΥΑΣ.... Victoire marchant à g., tenant dans la main dr. une couronne et dans la gauche une palme . . . . . Æ.5.—R<sup>s</sup>.—F.o.—50 fr.

ROIS D'ARMÉNIE.

457

ERATO regina, Tigrani soror.

Régné vers l'an 16 de l'ère vulgaire.

Les Médailles de cette Reine sont :

En bronze. R<sup>1</sup>. — F.o. Moyen module. . . . . 100 fr.

---

11. ΕΡΑΤΩ. ΒΑΣΙΛΕΥΣ. ΤΙΓΡΑΝΟΥ. ΑΔΕΛΦΗ. Tête d'Erato, sœur de Tigrane, à gauche.

R<sup>1</sup>. ΒΑΣΙΛΕΥΣ. ΒΑΣΙΛΕΩΝ. ΤΙΓΡΑΝΗΣ. Tête de Tigrane, coiffée de la tiare. Æ.6.—R<sup>8</sup>.—F.o.—100 fr.

12. . . . . ΤΙΓΡΑΝΟΥ. ΑΔΕΛΦΗ. Tête d'Erato, à g.

R<sup>1</sup>. ΒΑΣΙΛΕΥΣ. ΜΕΓΑΣ. ΝΕΟΣ. ΤΙΓΡΑΝΗΣ. Tête de Tigrane, ornée de la tiare. □. Æ.6½.—R<sup>8</sup>.—F.o.—100 fr.

Pinkerton.

ARMENIA ROMANA in genera.

Médailles impériales.

Les Médailles de cette contrée sont :

En bronze. R<sup>5</sup>. — F.o. Grand module. . . . . 30 fr.

---

Trajanus.

13. ΑΥΤΟΚΡΑΤΩΡ. ΚΑΙΣ. ΤΡΑΙΑΝΟΣ. ΓΕΡ. ΔΑΚΙ. Buste lauré de Trajan, à gauche.

R<sup>1</sup>. ΑΡΜΕΝΙΑ. Trajan debout, en habit militaire, ayant sur la main droite une petite Victoire élevée sur un globe; devant lui, une femme assise au pied d'un trophée. . . . . Æ.10.—R<sup>5</sup>.—F.o.—30 fr.

14. ΑΥΤΟΚΡΑΤΩΡ. ΚΑΙΣ. ΤΡΑΙΑΝΟΣ. ΓΕΡ. ΔΑΚΙ.

Buste lauré de Trajan, à gauche.

Ν. ΑΡΜΕΝΙΑ. L'empereur debout, en habit militaire, couronné par la Victoire et ayant à ses pieds, d'un côté, une femme assise, et de l'autre des dépouilles. . . . . Æ. 8½.-R<sup>5</sup>.-F. o.-30 fr.

FIN DU TOME QUATRIÈME.



460 TABLE DES PEUPLES ET DES VILLES.

Eusebia Cappadociae. 407 Nacrassa Lydiae. 95

G.

GALATIA. 374 et suiv.

Germe Galatiae. 390, Otrus Phrygiae. 347

Gordus-Julia Lydiae. 39

P.

H.

Hermocapelia Lydiae. 44 Peltæ Phrygiae. 348

Hermupolis Lydiae. 47 Pessinus Galatiae. 391

Hierapolis Phrygiae. 296 Philadelphia Lydiae. 97

Hierocaesarea Lydiae. 48 Philomelium Phrygiae. 349

Hypæpa Lydiae. 51 PHRYGIA. 195 et suiv.

Hyrkania Lydiae. 60 Prymnessus Phrygiae. 354

Hyrgalea Phrygiae. 308

S.

I.

Saetteni Lydiae. 110

Sala Phrygiae. 357

Ipsus Phrygiae. 309 Sardes Lydiae. 115

Iulia Phrygiae. 309 Saricha Cappadociae. 437

L.

Sebaste Galatiae. 597

Silandus Lydiae. 142

Laodicea Phrygiae. 312 Stectorium Phrygiae. 361

LYDIA. 1 et suiv. Synaos Phrygiae. 362

Lysias Phrygiae. 333. Synnada Phrygiae. 364

T.

M.

Tabala Lydiae. 144

Maeonia Lydiae. 64 Tavium Galatiae. 399

Magnesia Lydiae. 68 Temenothyrae Lydiae. 146

Mastaura Lydiae. 83 Themisonium Phrygiae. 370

Metropolis Phrygiae. 334 Thyatira Lydiae. 150

Midaeum Phrygiae. 341 Thyessus Lydiae. 177

Mococlia Phrygiae. 344 Tiberiopolis Phrygiae. 372

Mossina Lydiae. 88 Tmolus Lydiae. 177

Mostene Lydiae. 89 Tolistobogi Galatiae. 402

N.

Trajanopolis Phrygiae. 373

Tralles Lydiae. 178

Nacolea Phrygiae. 345 Trocmi Galatiae. 403

Tyana Cappadociae. 453

FIN DE LA TABLE DES PEUPLES ET DES VILLES.

T A B L E  
D E S R O I S .

|                                      |     |                                      |         |
|--------------------------------------|-----|--------------------------------------|---------|
| A.                                   |     | Bitucus , Galatiae rex. <i>ibid.</i> |         |
| <b>A</b> BDISSARVS , Armeniae rex.   | 455 | Brogitarus , Galatiae rex. 405       |         |
| Amyntas , Galatiae rex.              | 403 | C.                                   |         |
| Archelaus , Cappadociae rex.         | 453 | Caecantolus , Galatiae rex.          | 405     |
| Ariarathes IV , Cappadociae rex.     | 442 | D.                                   |         |
| Ariarathes V , Cappadociae rex.      | 442 | Deiotarus , Galatiae rex.            | 406     |
| Ariarathes VI , Cappadociae rex.     | 445 | E.                                   |         |
| Ariarathes VII , Cappadociae rex.    | 446 | Erato regina , Tygrani soror.        | 457     |
| Ariarathes VIII , Cappadociae rex.   | 447 | I.                                   |         |
| Ariarathes X , Cappadociae rex.      | 452 | Iaticus , Galatiae rex. ?            | 406     |
| Ariobarzanes I , Cappadociae rex.    | 448 | M.                                   |         |
| Ariobarzanes II , Cappadociae rex.   | 451 | Midas , Phrygiae rex.                | 343-357 |
| Ariobarzanes III , Cappadociae rex.  | 451 | Mithridates , Armeniae rex.          | 456     |
| Arsames , Armeniae rex.              | 454 | Moagates , Cibyrae rex.              | 264     |
| Artavasdus , Armeniae rex.           | 456 | P.                                   |         |
| B.                                   |     | Psamytus , Galatiae rex.             | 406     |
| Bitovigogus , Galatiae rex.          | 404 | S.                                   |         |
| Bitovius , Bitucus , Galatiae reges. | 404 | Sames , Armeniae rex.                | 454     |
|                                      |     | X.                                   |         |
|                                      |     | Xerxès , Armeniae rex.               | 455     |

FIN DE LA TABLE DES ROIS.

---

## E R R A T A.

- Pag.* 5, lig. 14, 20 fr.; *lisez* : de 20 à 40 fr.  
81, — 8, ΑΔΡΙΑΝΑ.....ΑΝΘΩΣΗΑ; *lisez* :  
ΑΔΡΙΑΝΑ. ΑΝ.....ΣΗΑ (*forsan*).  
202, — 15, ΦΙΛΔΕΑΦΕΑΩΝ; *lisez* : ΦΙΛΑΔΕΑ-  
ΦΕΩΝ.  
115, — 8, R<sup>3</sup>.; *lisez* : R<sup>1</sup>. De 9 à 12; *lisez* :  
de 3 à 12.  
233, — 13, Fleuve couché à gauche; *lisez* : Un  
antre; devant, un fleuve couché  
à gauche.  
245, — 6, De 12 à 48; *lisez* : de 12 à 24.  
248, — 14, De 8 à 20; *lisez* : de 15 à 20.  
267, — 21, R<sup>6</sup>.; *lisez* : R<sup>5</sup>.  
282, — 9, De 20 à 30; *lisez* : de 20 à 24.  
292, — 18, De 15 à 24, *lisez* : de 12 à 24.  
309, — 14, F.\*.; *lisez* : F.o.  
312, — 15, De 8 à 24, *lisez* : de 8 à 18.  
312, — 21, De 3 à 24, *lisez* : de 3 à 30.

# LETTRES NUMÉRALES DES GRECS.

| <i>Monades.</i> | <i>Décades.</i> | <i>Centenarii.</i> |
|-----------------|-----------------|--------------------|
| <b>Α</b><br>1   | <b>Ι</b><br>10  | <b>Ρ</b><br>100    |
| <b>Β</b><br>2   | <b>Κ</b><br>20  | <b>Σ</b><br>200    |
| <b>Γ</b><br>3   | <b>Λ</b><br>30  | <b>Τ</b><br>300    |
| <b>Δ</b><br>4   | <b>Μ</b><br>40  | <b>Υ</b><br>400    |
| <b>Ε</b><br>5   | <b>Ν</b><br>50  | <b>Φ</b><br>500    |
| <b>Ϛ</b><br>6   | <b>Ξ</b><br>60  | <b>Χ</b><br>600    |
| <b>Ζ</b><br>7   | <b>Ο</b><br>70  | <b>Ψ</b><br>700    |
| <b>Η</b><br>8   | <b>Π</b><br>80  | <b>Ω</b><br>800    |
| <b>Θ</b><br>9   | <b>Ϟ</b><br>90  | <b>Ϡ</b><br>900    |

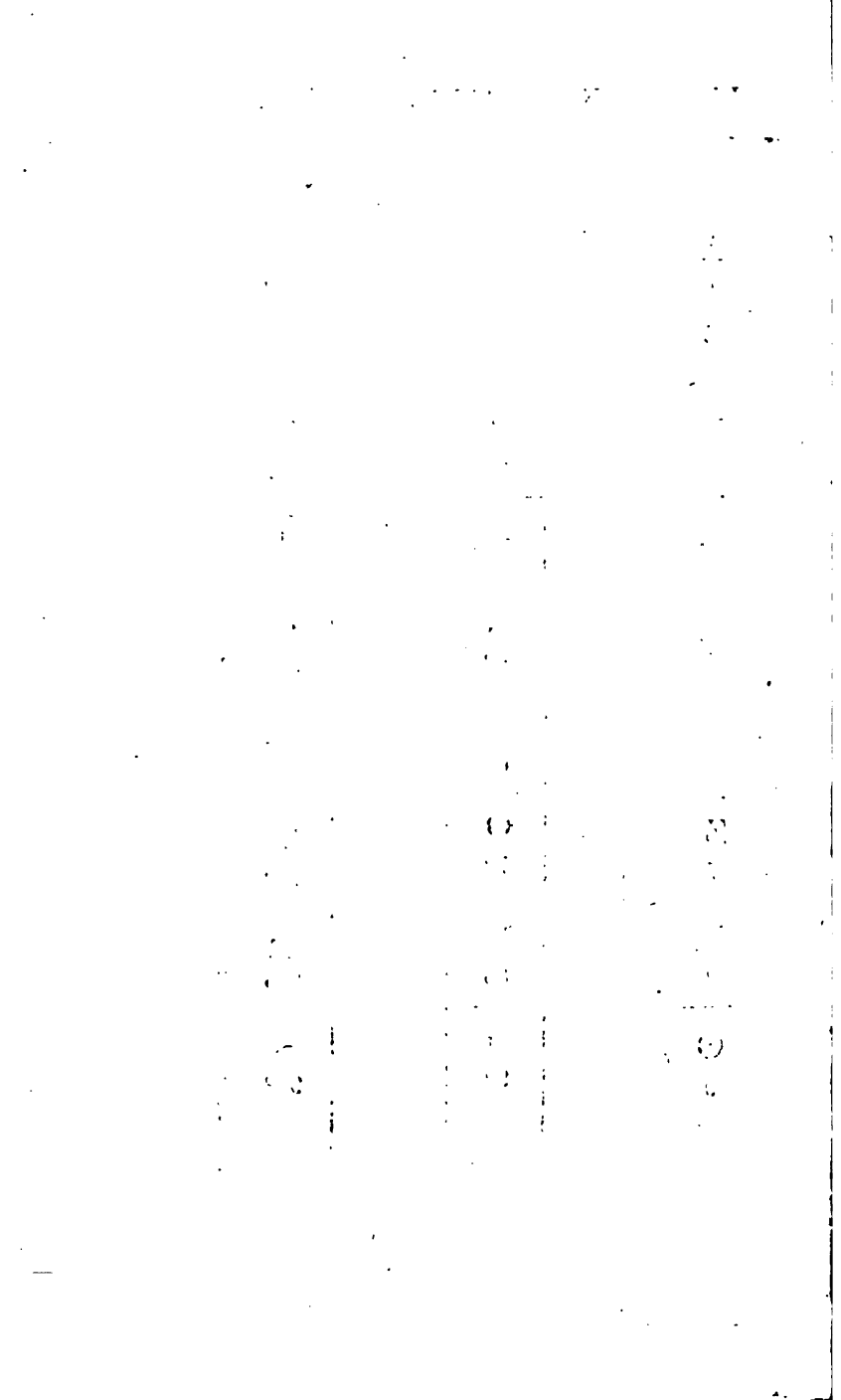

LETTRES NUMÉRALES DES GRECS. T. II.

| <i>Monades.</i> |  | <i>Décades.</i> |  | <i>Centenarii.</i> |
|-----------------|--|-----------------|--|--------------------|
| Α<br>1          |  | Ι<br>10         |  | Ρ<br>100           |
| Β<br>2          |  | Κ<br>20         |  | Σ<br>200           |
| Γ<br>3          |  | Λ<br>30         |  | Τ<br>300           |
| Δ<br>4          |  | Μ<br>40         |  | Υ<br>400           |
| Ε<br>5          |  | Ν<br>50         |  | Φ<br>500           |
| ς<br>6          |  | Ξ<br>60         |  | Χ<br>600           |
| Ζ<br>7          |  | Ο<br>70         |  | Ψ<br>700           |
| Η<br>8          |  | Π<br>80         |  | Ω<br>800           |
| Θ<br>9          |  | Ϟ<br>90         |  | Ϡ<br>900           |

|     |     |     |     |     |     |     |     |     |
|-----|-----|-----|-----|-----|-----|-----|-----|-----|
| 101 | 102 | 103 | 104 | 105 | 106 | 107 | 108 | 109 |
| И   | М   | Р   | Т   | Ф   | Х   | Ψ   | Ω   | С   |

|     |     |     |     |     |     |     |     |     |
|-----|-----|-----|-----|-----|-----|-----|-----|-----|
| 110 | 111 | 112 | 113 | 114 | 115 | 116 | 117 | 118 |
| И   | М   | Λ   | Π   | И   | Э   | О   | Π   | Р   |

|     |     |     |     |     |     |     |     |     |
|-----|-----|-----|-----|-----|-----|-----|-----|-----|
| 119 | 120 | 121 | 122 | 123 | 124 | 125 | 126 | 127 |
| Δ   | Б   | Г   | Δ   | Г   | В   | Δ   | Π   | Θ   |



7

E. G.





